

Coyuntura económica
de las Islas Baleares

marzo 2013



Govern
de les Illes Balears



Coyuntura económica de las Islas Baleares *marzo 2013*

Dirección: Joana A. Perelló Martorell
Directora General de Economía y Estadísticas

Coordinación: Miquel Quetglas Oliver

Realización:

Margalida Albertí Garau
Laura Alomar Llorente
Amelia Cabellos Barreiro
Margarita Ibáñez Ripoll
Joan Matamalas González
Javier E. Olivares Castillo
M^a del Mar Ribas Mas
Mercedes Villalonga Ruiz

Monografía:

Laura Alomar Llorente
Maria del Mar Ribas Mas

Dirección General de Economía y Estadísticas
Vicepresidencia Económica, de Promoción
Empresarial y de Empleo
GOVERN DE LES ILLES BALEARS
C/Palau Reial , 17
07001 - Palma
Islas Baleares (Spain)
Tel.: +34.971.177.928
Fax.: +34.971.177.959
<http://dgeconomia.caib.es>
E-mail: informa@dgeconomia.caib.es

ISSN: 2254-481X
DL PM 1214-2002

Suscripción:

Para suscribirse gratuitamente a nuestro servicio de información, remita un mensaje por correo electrónico a la dirección: informa@dgeconomia.caib.es

Le notificaremos la publicación del *Boletín de Coyuntura Económica* en versión digital en cuanto esté disponible, así como otras noticias de interés.

índice

Cronología	3
Resumen ejecutivo	4
I. Entorno	6
1 Internacional	6
2 Unión Europea	10
3 España	12
II. Islas Baleares	14
1 Agropesquero	16
2 Industria y energía	20
3 Construcción	23
4 Servicios	26
4.1. Comercio	27
4.2. Turismo. Hostelería	28
4.3. Turismo. Transporte y comunicaciones	32
4.4. Intermediación financiera	36
4.5. Servicios empresariales y actividades inmobiliarias	39
4.6. Otros servicios	41
5 Mercado laboral	44
5.1. Las Islas Baleares en el contexto de España y de la UE-27	44
5.2. Empleo y paro en las Islas Baleares	45
5.3. Condiciones de trabajo	48
6 Precios	51
7 Demanda	53
7.1. Consumo	53
7.2. Consumo de los no residentes	55
7.3. Recaudación fiscal	56
7.4. Inversión	57
III. Medio ambiente	59

Temporalidad y estacionalidad en el mercado de trabajo de las Islas Baleares

1 Resumen ejecutivo	68
2 La estacionalidad y la temporalidad del empleo en Islas Baleares	70
2.1. La estacionalidad	70
2.2. La temporalidad del empleo	72
2.2.1. Marco legislativo del contrato temporal en España y en la UE-27	72
2.2.2. Evolución de la tasa de temporalidad en España y en las Islas Baleares	75
3 El trabajo fijo discontinuo en España y en Islas Baleares	78
3.1. Marco legislativo del contrato fijo discontinuo	78
3.2. Evolución de los contratos fijos discontinuos en España y en las Islas Baleares	79
3.3. Trabajadores de alta en la Seguridad Social por tipos de contrato	81
3.4. Perfil de los trabajadores con nuevos contratos fijos discontinuos en Baleares	84
4 Los demandantes de empleo fijos discontinuos	86
4.1. Perfil de los demandantes	88
5 Las llamadas de los fijos discontinuos	90
6 Conclusiones	92
Índice de tablas y gráficos	93
Notas y abreviaturas. Agradecimientos	94

Cronología

- Noviembre 2012**
- 26 El Eurogrupo aprueba 43.700 millones de euros en ayudas para Grecia y toma medidas para mejorar su sostenibilidad.
 - 28 La Sociedad de Gestión de Activos Procedentes de la Reestructuración Bancaria (Sareb) inicia su actividad.
- Diciembre 2012**
- 13 El Consejo de la Unión Europea acuerda su posición sobre el mecanismo único de supervisión bancaria.
 - 13 La Sareb amplía su capital a 1.200 millones de euros con una contribución de socios privados.
 - 29 Se publica en el BOIB la Ley 15/2012, de 27 de diciembre, de Presupuestos Generales de la Comunidad Autónoma de las Islas Baleares para el año 2013.
- Enero 2013**
- 1 Entra en vigor el Decreto Ley 11/2012, que regula la ordenación de la actividad comercial en las Islas Baleares.
 - 23 Se presenta el estudio «Avaluació dels efectes del canvi climàtic a l'Euroregió Pirineus-Mediterrània per a la millora de la competitivitat i l'eficiència del sector turístic» en la Cámara de Comercio de Mallorca.
 - 25 El Gobierno central aprueba el Anteproyecto de Ley de Garantía de la Unidad de Mercado, dirigida a asegurar la libre circulación de bienes y servicios en todo el territorio nacional.
 - 28 El Gobierno aprueba la ejecución de la primera fase de la reforma de la desalinizadora de Formentera.
 - 31 El grupo Melià anuncia que continuará focalizando su crecimiento en el extranjero y abrirá hasta quince hoteles en China en cuatro años.
 - 31 Se inaugura FITUR en Madrid y se constatan las buenas previsiones turísticas para el verano.
- Febrero 2013**
- 1 Se publica en el BOE la Resolución por la que se establecen las bases reguladoras de la segunda convocatoria de ayudas del Programa de Incentivos al Vehículo Eficiente (PIVE-2).
 - 8 El Consejo Europeo aprueba los presupuestos para el período 2014-2020 con un gasto de 959.000 millones de euros. Queda pendiente del visto bueno del Parlamento Europeo.
 - 18 Se inician las mesas de trabajo para debatir el Plan Forestal de las Islas Baleares. Se llevarán a cabo en las cuatro islas.
 - 13 La compañía aérea Iberia presenta un ERE.
 - 15 El Consejo de Gobierno aprueba el Proyecto de Ley de Medidas Tributarias para la Sostenibilidad Financiera de la Hacienda Pública de las Islas Baleares.
 - 19 El grupo turístico Orizonia comunica su cierre.

Resumen ejecutivo

Tabla 1. Perspectivas de la economía balear

Tasas de variación del PIB. Volumen encadenado base 2008 (en %)

	Anual			Trimestral							
	2010	2011	2012	2011 (p)				2012 (a)			
		(p)	(a)	I	II	III	IV	I	II	III	IV
Zona euro	2,0	1,4	-0,6	2,4	1,6	1,3	0,6	-0,1	-0,5	-0,6	-0,9
España	-0,3	0,4	-1,4	0,5	0,5	0,6	0,0	-0,7	-1,4	-1,6	-1,8
Islas Baleares	-0,9	0,6	0,0	0,3	0,6	1,0	0,4	0,2	-0,2	0,1	0,0
Mallorca	-1,1	0,4	-0,1	0,1	0,4	0,8	0,3	0,1	-0,3	0,0	-0,1
Menorca	-1,4	0,2	-0,5	0,0	0,2	0,4	0,2	-0,2	-0,5	-0,6	-0,7
Pitiusas	0,9	2,0	0,8	1,8	2,1	2,8	1,6	1,0	0,6	0,7	0,8

Fuente: EUROSTAT y Vicepresidencia Económica, de Promoción Empresarial y de Ocupación
p: provisional a: avance

La Comisión Europea ha publicado las previsiones económicas: sitúa el crecimiento **mundial** del 2013 en el 3,2% y eleva el avance de las economías emergentes hasta el 5,4%. La economía se mantiene estable en Estados Unidos y en Japón a finales del 2012, en cambio la zona euro muestra más debilidad. La tasa de paro permanece en niveles similares a los de hace un año para Estados Unidos, Japón, Alemania, Francia e Italia. En Japón vuelve el peligro de la deflación, a pesar de los estímulos monetarios. En 2012 el crecimiento de la economía china continúa en tasas por debajo de las de años anteriores, si bien reaviva el comercio exterior. El precio del petróleo a lo largo del 2012 supera prácticamente todos los meses los 100 dólares por barril.

La zona euro entra en recesión, aunque se ponen de relieve dos evoluciones distintas en **Europa**. Los crecimientos más elevados corresponden a Letonia y a Estonia, y las caídas más significativas, a Portugal, Hungría e Italia. También cae el PIB en Alemania y en Francia, aunque con menos intensidad. El déficit público de la zona euro se queda en el 4,1% sobre el PIB para el año 2011. A mediados del 2012 el euro empieza a fortalecerse respecto del dólar y la libra esterlina. En febrero el Consejo Europeo aprueba el presupuesto de la Unión Europea para el periodo 2014-2020, a la vez que la Comisión Europea anuncia la implantación del impuesto sobre las transacciones financieras.

A finales del 2012 en **España** se agrava la recesión como consecuencia de una aportación más negativa de la demanda nacional, que se compensa parcialmente por la aportación positiva de la demanda externa. Durante el año 2012, la presión de los mercados financieros eleva la prima de riesgo y encarece la emisión de la deuda.

Las **Islas Baleares** consiguen frenar las caídas de trimestres anteriores y cierran el 2012 con un nivel de producción parecido al del año anterior. En Menorca se hace más profunda la situación de recesión técnica, pero el archipiélago de las Pitiusas presenta tasas de crecimiento próximas al punto porcentual.

El sector **agropesquero** cierra el año 2012 con una tasa de crecimiento negativa del -0,5%. No obstante, se prevé una

recuperación durante el año con una estimación del crecimiento positiva para el 2013 (0,2%). En el mercado central de Mallorca, la producción acumulada de todo el año de frutas y hortalizas presenta una variación interanual negativa. Con respecto al precio medio acumulado, se encarecen las hortalizas, mientras que continúa a la baja el precio de la fruta y las patatas. En 2012, la comercialización de la denominación de origen Oli de Mallorca aumenta un 12% como consecuencia del aumento de las ventas internas. En el mercado exterior, según datos acumulados hasta diciembre, la exportación de la patata disminuye tanto en volumen como en toneladas. Se modera la demanda externa de vinos y licores, mientras que la goma de garrofín presenta una tendencia positiva durante todo el año. En los mataderos de las Islas Baleares, la carne sacrificada disminuye de manera generalizada para todo el tipo de ganado, y en el sector lácteo el precio de la leche en origen cotiza en 2012 por debajo del precio medio nacional. Con respecto a la producción pesquera, disminuyen las capturas de este año hasta el 7,4% en peso y hasta el 3,8% en valor económico.

El sector **secundario** pierde peso específico en la economía de las Islas, especialmente en el último trimestre del 2012. El VAB a precios constantes del cuarto trimestre del 2012 del sector de la industria y energía pierde un punto porcentual respecto del valor registrado el año anterior. En el mes de diciembre, la variación interanual del Índice de Producción Industrial se sitúa en el -9,6%. Las Islas Baleares, con una tasa anual del 4,1%, se sitúan en el grupo de las autonomías que a lo largo del 2012 registran las subidas de los precios industriales más intensas. Por otra parte, a lo largo del 2012, la demanda eléctrica total se incrementa en el conjunto de la comunidad autónoma. El aumento es significativo en Ibiza y en Mallorca, mientras que en Menorca y en Formentera la demanda energética evoluciona a la baja. En el periodo comprendido entre enero y noviembre del 2012, el valor total exportado registra una subida del 15,5% y las importaciones descienden un 3,7%. El déficit comercial se reduce así un 29,0% respecto del saldo del mismo periodo del 2011.

El sector de la **construcción** agrava las caídas en el ritmo de actividad en la segunda mitad del 2012. Continúa la destrucción de empleo en el sector y se reduce la magnitud de las

obras iniciadas. La licitación pública, el número de proyectos visados y las licencias de obra concedidas indican que la atonía del sector se prolongará también durante el 2013.

En el último trimestre del 2012, el VAB del sector **servicios** en las Islas Baleares mantiene el ritmo de crecimiento. Así, el sector terciario prolonga una serie de diez trimestres consecutivos con valores positivos y lo confirma como el sector que mejor resiste las consecuencias de la crisis económica.

La crisis económica ha afectado notablemente a las empresas del sector del **comercio**. Desde enero del 2008, las ventas al por menor han bajado casi un 15,0% y, además, en la segunda mitad del 2012 se intensifica la caída de la facturación. La cifra de negocio es en el conjunto del año un 5,4% inferior, lo que también ha afectado al empleo en esta rama.

A pesar del enfriamiento en la actividad del **turismo** en los últimos meses del 2012, en las cifras acumuladas de los doce meses del año se muestran resultados positivos tanto en el número de pernoctaciones hoteleras como en el de viajeros. Se ha revertido la tendencia a la baja de los últimos años, principalmente gracias a la llegada de turistas extranjeros. Destaca la caída del pasaje nacional en todas las comunidades autónomas. En 2012, las Islas Baleares alcanzan el nivel más elevado de ocupación media por plazas (74,7%), lo que se traduce en más gasto turístico acumulado. Hay que destacar que una afluencia más elevada de visitantes extranjeros al archipiélago mantiene los precios de la oferta complementaria. Casi todos los destinos competidores de las Islas Baleares muestran un resultado estable de la campaña del 2012, sin subidas significativas hasta diciembre.

El sector del **transporte** no muestra el dinamismo de meses anteriores. El número de pasajeros llegados a los aeropuertos de las Islas Baleares en 2012 permanece estable (-0,4%), gracias al hecho de que el pasaje internacional ha compensado la caída del doméstico. En cuanto a los pasajeros por vía marítima, los llegados en cruceros turísticos presentan una evolución a la baja a finales del 2012. Por otra parte, los pasajeros llegados a los puertos de las Islas en línea regular evolucionan a la baja en Menorca y en las Pitiusas, y en Mallorca permanecen estables en comparación con el año anterior. El transporte de mercancías por vía marítima se incrementa en el conjunto del archipiélago, excepto las llegadas a las Pitiusas. Las mercancías llegadas por vía aérea vuelven a mostrar la tendencia negativa de los meses anteriores y caen en todas las islas.

En cuanto al ámbito **financiero**, se suavizan las restricciones financieras y se estabiliza la asistencia financiera a España gracias a la aprobación de los planes de reestructuración, a la recapitalización de las entidades de crédito que reciben ayudas públicas, a la creación de la nueva Sociedad de Gestión de Activos Procedentes de la Reestructuración Bancaria (Sareb) y a la transferencia de activos a esta sociedad. No obstante, la situación fomenta una bajada del número de oficinas y de trabajadores. Además, los depósitos y los créditos concedidos bajan en términos interanuales en el tercer trimestre del año para el conjunto de las Islas Baleares.

El **mercado laboral** de las Islas Baleares presenta datos positivos durante el último trimestre del año. Así, el número de parados en enero del 2013 desciende respecto del año anterior y supone el tercer mes consecutivo de variación interanual negativa. Todas las islas muestran caídas del desempleo. Por contra, el conjunto del Estado sigue con incrementos interanuales del paro. La afiliación a la Seguridad Social, en cambio, continúa perdiendo efectivos y durante el mes de diciembre presenta una caída con respecto al mismo mes del 2011, aunque en el conjunto de España la caída en el número de afiliados es más acentuada. Los contratos del mes de enero muestran un aumento respecto de 2012 en las Islas Baleares y, de manera más intensa, en Menorca. El aumento más significativo se produce en los contratos indefinidos y en los de tiempo parcial.

En el mes de enero, la inflación se modera y la variación interanual del **Índice de Precios al Consumo** en las Islas Baleares se sitúa en el 2,8%. La tasa de variación interanual de la inflación subyacente es del 2,1% en el primer mes del 2013.

La mayoría de indicadores coinciden en mostrar una evolución a la baja del **consumo**. Las subidas de precios e impuestos, así como la moderación de los salarios y las pensiones, reducen significativamente la capacidad de compra de los agentes económicos. El gasto en consumo final de los hogares se contrae un 2,7% interanual en España, y el de las administraciones públicas, un 4,0%. Sin embargo, en enero de este año se produce el mejor aumento del Índice de Confianza del Consumidor desde marzo del 2012.

La **recaudación fiscal** de los tributos totalmente cedidos a la Comunidad Autónoma aumenta en 2012 respecto de un año atrás, gracias a los incrementos en el Impuesto sobre Transmisiones Patrimoniales y en el de Sucesiones y Donaciones. Los tributos de competencia compartida con el Estado también aumentan el importe recaudado entre enero y noviembre.

Los principales indicadores de **inversión**, exceptuando los datos relativos a la creación de sociedades mercantiles, presentan una evolución a la baja. La constitución de hipotecas correspondientes al mes de noviembre del 2012 se reduce considerablemente en términos interanuales. La inversión extranjera en las Islas Baleares durante los tres primeros trimestres del 2012 desciende tres cuartas partes en relación con el mismo periodo del 2011.

El apartado de **medio ambiente** trata sobre el impacto de la construcción. Se empieza mostrando la evolución de la construcción en las Islas Baleares y como las dificultades que atraviesa añaden trabas a la reconversión del sector hacia pautas más sostenibles, puesto que éstas tienen un coste. La reactivación económica permitirá que la inversión se reconduzca en este sentido. A pesar de ello, el impacto de la construcción sobre el territorio disminuye, ya que la superficie a construir iniciada en 2011 es solo una quinta parte respecto de la del año 2000. Después se trata la ecoeficiencia del sector de la construcción, que es mejor en el 2010 que en el 2000. Finalmente, se considera el impacto social, así como la inversión y el gasto de las empresas en protección ambiental.

I. ENTORNO

1 Internacional

Tabla 2. Indicadores internacionales y de la Unión Europea

	PIB			Tasa de paro			Inflación		
Estados Unidos	4º trimestre	1,5	→	diciembre	7,8	→	diciembre	1,8	→
Japón	4º trimestre	0,2	→	noviembre	4,1	→	diciembre	-0,1	→
Unión Europea	4º trimestre	-0,6	→	diciembre	10,7	→	diciembre	2,3	→
Reino Unido	4º trimestre	0,0	→	noviembre	7,7	→	diciembre	2,7	→
Zona euro	4º trimestre	-0,9	→	diciembre	11,7	→	enero*	2,0	→
Alemania	4º trimestre	0,4	→	diciembre	5,3	→	diciembre	2,0	→
Francia	4º trimestre	-0,3	→	diciembre	10,9	→	diciembre	1,5	→
Italia	4º trimestre	-2,5	↘	diciembre	11,3	→	diciembre	2,6	→
España	4º trimestre*	-1,8	→	diciembre	26,1	↗	diciembre	3,0	→

Fuente: EUROSTAT, US Bureau of Labor Statistics, Japan Ministry of Internal Affairs and Communications

Las flechas indican la variación con la cifra del mismo período del año anterior

*Estimación avance

La economía se mantiene estable en Estados Unidos y en Japón a finales del 2012, aunque hay una ligera tendencia decreciente. La zona euro, en cambio, muestra más debilidad y se acentúan las tasas de crecimiento negativas desde el -0,1% hasta el -0,9% entre el primero y el último trimestre del 2012. La tasa de paro se mantiene a niveles similares a los de hace un año para los países que se muestran en la tabla 2. En diciembre del 2012 el indicador armonizado de precios al consumo interanual en los países comparados en la tabla es superior en España, seguida de Reino Unido e Italia. Japón es el único que presenta desinflación, así como también lo hace Suiza (-0,3%).

En cuanto a los indicadores globales, el PIB del conjunto de

la OCDE se contrae en el cuarto trimestre (-0,2%) en términos intertrimestrales, y es la primera caída después del primer trimestre del 2009 (-2,3%). Si se compara la evolución interanual, el crecimiento del 1,2% del tercer trimestre se modera en el cuarto (0,7%). En el conjunto del 2012 se anota un avance del 1,3%, seis décimas inferior al del año anterior. Por otra parte, la Comisión Europea ha publicado las previsiones económicas, y sitúa el crecimiento mundial del 2013 en el 3,2% y eleva el avance de las economías emergentes hasta el 5,4%.

Se espera un crecimiento de la economía mundial del 3,2%

Gráfico 1. Evolución del PIB de EEUU, Japón y la zona euro (variación interanual ajustada de estacionalidad)

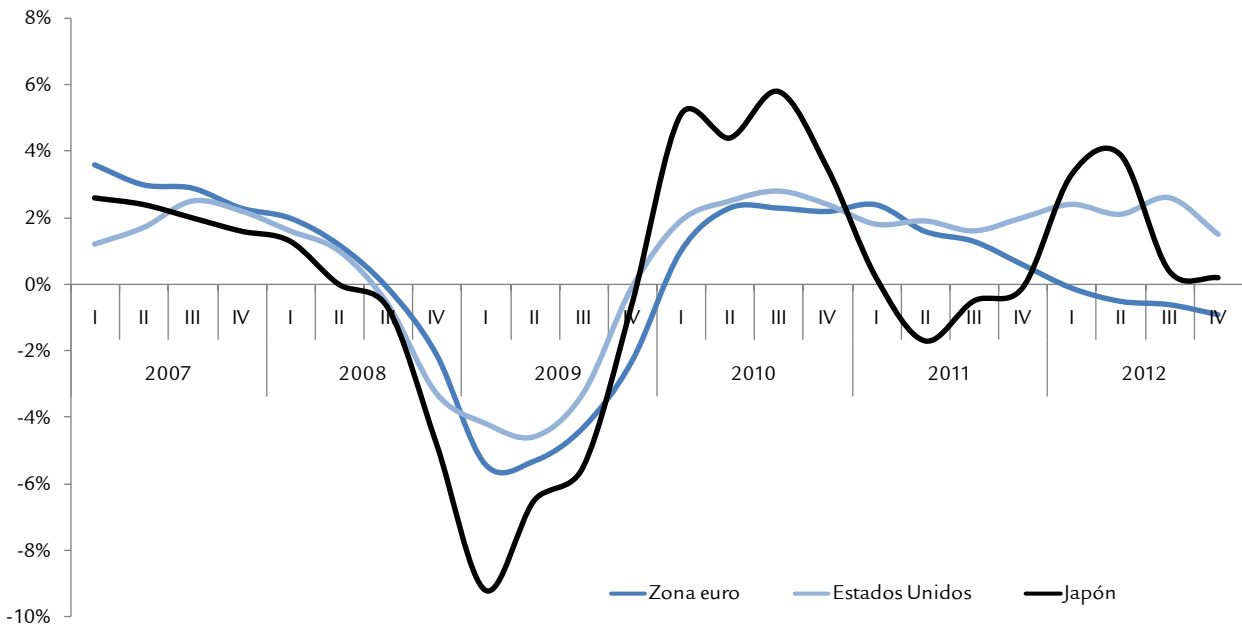

Fuente: EUROSTAT

Estados Unidos de América

La economía norteamericana **crece** un 1,5% en términos interanuales en el cuarto trimestre del 2012, mientras que en el primer trimestre creció un 2,4%. El déficit comercial de bienes y servicios se reduce en diciembre el 20,7% mensual, dado el avance de las exportaciones (2,1%) y la disminución de las importaciones (-2,7%). El volumen de compras de petróleo al exterior fue de 223 millones de barriles, el más bajo desde febrero de 1997. La **tasa de paro** se mantiene como en los últimos cuatro meses del año (7,8%) e inferior a la de un año atrás (8,5%). Por otra parte, la **inflación** durante el año 2012 cae desde el 2,9% en el mes de enero hasta situarse en el 1,7% en el mes de diciembre. La confianza de los consumidores, según el índice preliminar de la Universidad de Michigan, superó las previsiones, y avanzó en el mes de febrero 2,5 puntos, hasta 76,3. Las **previsiones** del FMI para el 2013 son de un crecimiento del 2,0%, si bien para la tasa de paro las perspectivas no son tan favorables (8,1%).

Japón

La economía japonesa presenta un crecimiento interanual del cuarto trimestre del 0,2%, más de tres puntos porcentuales por debajo de la tasa de principio de año. En términos trimestrales, la caída se cifra en el 0,4%. En el conjunto del 2012, el PIB aumentó el 1,9%, después de un descenso del 0,6% en 2011, gracias a un incremento de la inversión pública (12,3%), mientras que el **sector exterior** modera nueve décimas el crecimiento como en el año anterior. El ritmo de descenso de las **exportaciones** se ha moderado. En diciembre del 2012, el yen cayó más de un 13% con respecto a diciembre del año anterior, lo que ayuda a las exportaciones, pero también encarece las importaciones. En cuanto al **IPC** se mantienen tasas negativas desde el mes de junio hasta diciembre,

cuando el nivel de los precios cae un 0,1% interanual, y se mantiene así el peligro de deflación. La **tasa de paro** de Japón es la más baja entre los países que figuran en la tabla 2. En febrero, el Banco de Japón destacó las señales de una menor debilidad de la actividad. Pero a pesar de ello, el FMI revisa a la baja las previsiones de crecimiento para el 2013 hasta el 1,2%.

China

En 2012 el **crecimiento** de la economía china continúa en tasas por debajo de las de años anteriores y en el cuarto trimestre del 2012 crece a un ritmo del 7,8%, 1,1 puntos porcentuales menos que en el mismo periodo del año anterior. En enero del 2013 el **IPC** aumenta un 2,0% interanual, y es superior en las áreas rurales que en las ciudades. Hay que destacar la moderación de la inflación respecto de un año atrás, cuando alcanzó la tasa del 4,5%. En enero del 2013 la balanza comercial china registró un superávit de 29,2 billones de dólares. El gigante asiático reaviva el comercio exterior. Las **exportaciones** aumentaron un 25% en relación con un año atrás y las importaciones crecieron un 28,8%. Los superávits más elevados se producen con Estados Unidos, Holanda, Reino Unido, Vietnam y Singapur. En cambio, los principales déficits comerciales se dan con Taiwán, Corea del Sur, Australia, Alemania, Sudáfrica, Japón y Brasil. La previsión del FMI para el 2013 es de un crecimiento del 8,2% para China. Según la OCDE, la previsión de crecimiento es del 8,5%, una tasa por debajo de las habituales en China, y hay tener en cuenta que el país del sureste asiático depende en gran medida de las exportaciones y que también se ve afectado por la crisis en la zona euro. Por otra parte, las autoridades chinas intentan frenar la especulación inmobiliaria, dado el aumento del precio de la vivienda.

Gráfico 2. Variación interanual del precio barril Brent e inflación en la zona euro

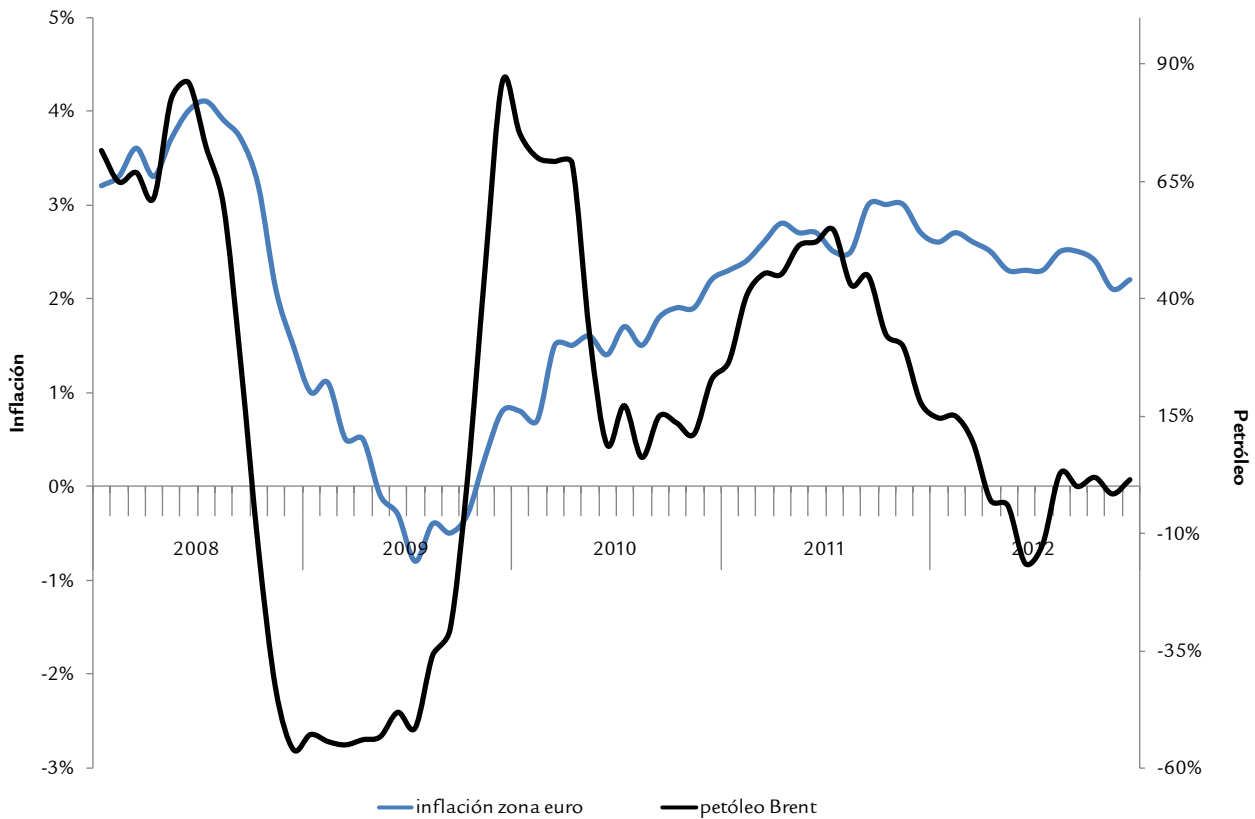

Fuente: EIA, EUROSTAT

El precio del petróleo se encareció considerablemente en 2011, cuando se produjeron subidas de hasta el 54,8%. Desde el mes de febrero de aquel año, el precio del barril Brent se ha mantenido por encima de 100 dólares, con la única excepción de junio del 2012 (95,16 \$/barril). Esta evolución ha sido influida por algunos indicadores negativos de la zona euro y por las expectativas que Arabia Saudí aumente su producción, después de haberla reducido durante los meses anteriores. El precio más elevado del 2012 se produjo en el mes de marzo con 125 dólares por barril Brent y en el primer mes de 2013 el precio es de 112,96 dólares. La Agencia Internacional de la Energía (AIE) rebaja la demanda de crudo

prevista para el 2013 en 90.000 barriles por día, hasta situarla en 90,7 millones. Esta cifra representa un incremento de 840.000 barriles respecto de la demanda del 2012. Por otra parte, la AIE también señala que la producción de la OPEP se situó en enero en el nivel más bajo en doce meses. En la zona euro los precios reflejan el mantenimiento del coste del crudo y durante el 2012 la inflación evoluciona por encima del objetivo del 2%, y muestra una tendencia ligeramente decreciente.

En marzo del 2012 el precio del petróleo alcanzó el máximo de 125 dólares por barril Brent desde del 2008

Gráfico 3. Evolución del tipo de cambio del euro

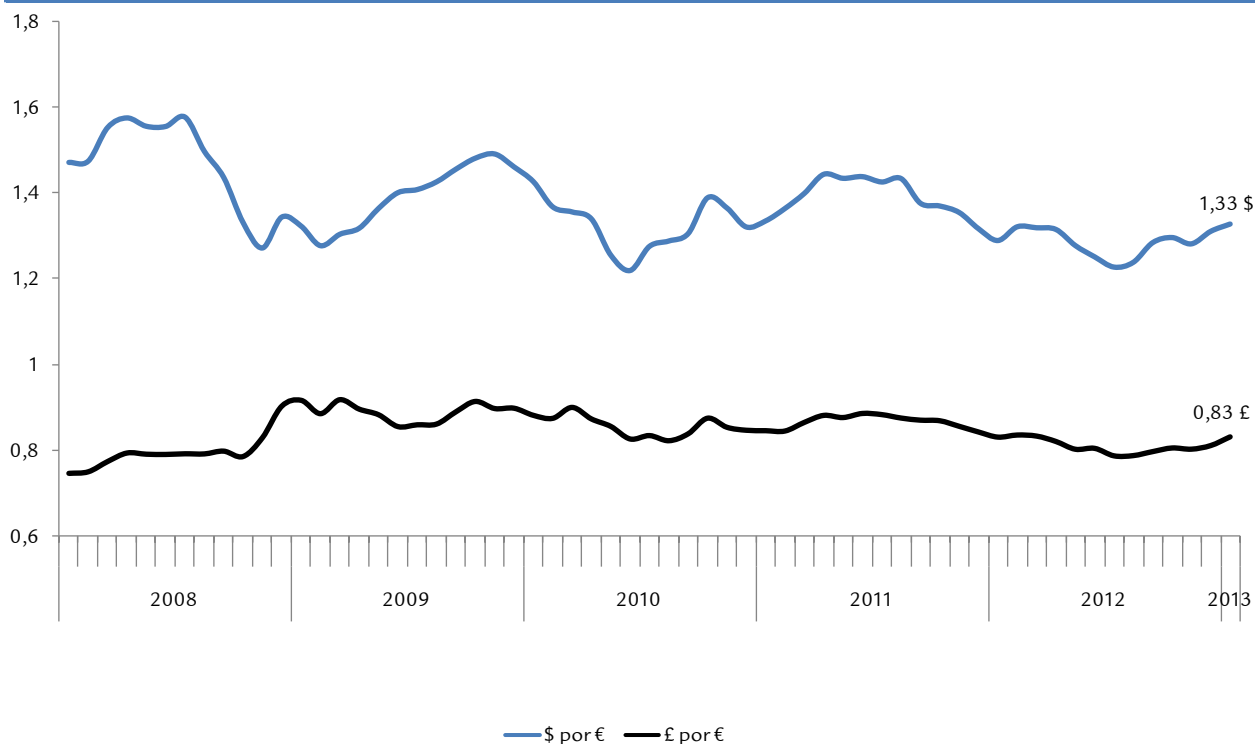

Fuente: BCE

Con respecto al mercado de divisas, a mediados de 2012 el euro empieza a fortalecerse respecto del **dólar** y cambia la tendencia a la baja de los meses anteriores. Así, en enero del 2013, el tipo de cambio se sitúa en 1,33 dólares por cada euro, mientras que en julio del año anterior cotizaba a 1,23

dólares. En relación con la **libra esterlina**, el euro también se aprecia desde mediados del 2012 ante las pérdidas de principio de año. Ello hace que se recupere, y en enero de este año un euro se cambia al mismo tipo que en enero del 2012 (0,83 libras por euro).

Tabla 3. Previsiones internacionales para 2013

	PIB	Tasa de paro	Inflación
Estados Unidos	2,0	8,1	1,8
Japón	1,2	4,4	-0,2
Unión Europea (zona euro)	-0,2	11,5	1,6
Alemania	0,6	5,3	1,9
Francia	0,3	10,5	1,0
Italia	-1,0	11,1	1,8
Reino Unido	1,0	8,1	1,9
España	-1,5	25,1	2,4

Fuente: FMI- World Economic Outlook

Las previsiones del PIB son de enero de 2013 y el resto de octubre de 2012

El Fondo Monetario Internacional prevé una recuperación gradual en el crecimiento mundial durante el 2013. Estima que la economía mundial crecerá el 2%; Estados Unidos,

el 1,2%; Japón, el 3,7%; Rusia, el 3,7%; China, el 8,2%, y en América Latina, alrededor del 3,6%.

2 Unión Europea

El crecimiento de la economía en la zona euro es negativo en los cuatro trimestres del 2012 en términos interanuales. Además, las tasas intertrimestrales también son negativas desde el segundo trimestre, por lo que el área del euro se encuentra en recesión técnica. En el cuarto trimestre del 2012 el indicador estimado del PIB estacional de la zona euro cae un 0,9% respecto del mismo periodo del 2011, y en la Unión Europea, un 0,6%. Continúa así la evolución negativa iniciada a principios de año. A pesar de ello, se evidencian dos evoluciones distintas en Europa. Por una parte, los crecimientos más elevados corresponden a Letonia (5,7%) y a Estonia (3,4%). En cambio, las caídas más significativas se producen en Portugal (-3,8%), en Hungría (-2,8%) y en Italia (-2,7%). También cae el PIB en Alemania y en Francia, aunque con menos intensidad.

La zona euro entra en recesión

En la zona euro y en la Unión Europea el déficit público para el 2011 es del 4,1% y del 4,4% sobre el PIB, respectivamente. La deuda pública se sitúa para la zona euro en el 87,3% respecto del PIB, y para la Unión Europea, en el 82,5%. La previsión del FMI para el 2013 es que la economía de la zona euro retroceda hasta el -0,2%. Esta cifra es parecida a la previsión de la Comisión Europea (-0,3%), si bien este organismo augura que en el 2014 la economía europea crecerá hasta alcanzar el 1,4%.

En el mes de febrero, el Consejo Europeo aprueba los presupuestos de la Unión Europea para el periodo 2014-2020 (960.000 millones de euros). Por primera vez el Parlamento Europeo decidirá sobre todos los gastos de los presupuestos de la Unión Europea. Por lo tanto, los tendrán que aprobar los diputados del Parlamento Europeo. Por otra parte, la Comisión Europea anuncia la implantación del impuesto sobre transacciones financieras (*FTT*, *Financial Transaction Tax*) para el 2014.

Gráfico 4. Evolución del PIB de países europeos (variación interanual ajustada de estacionalidad)

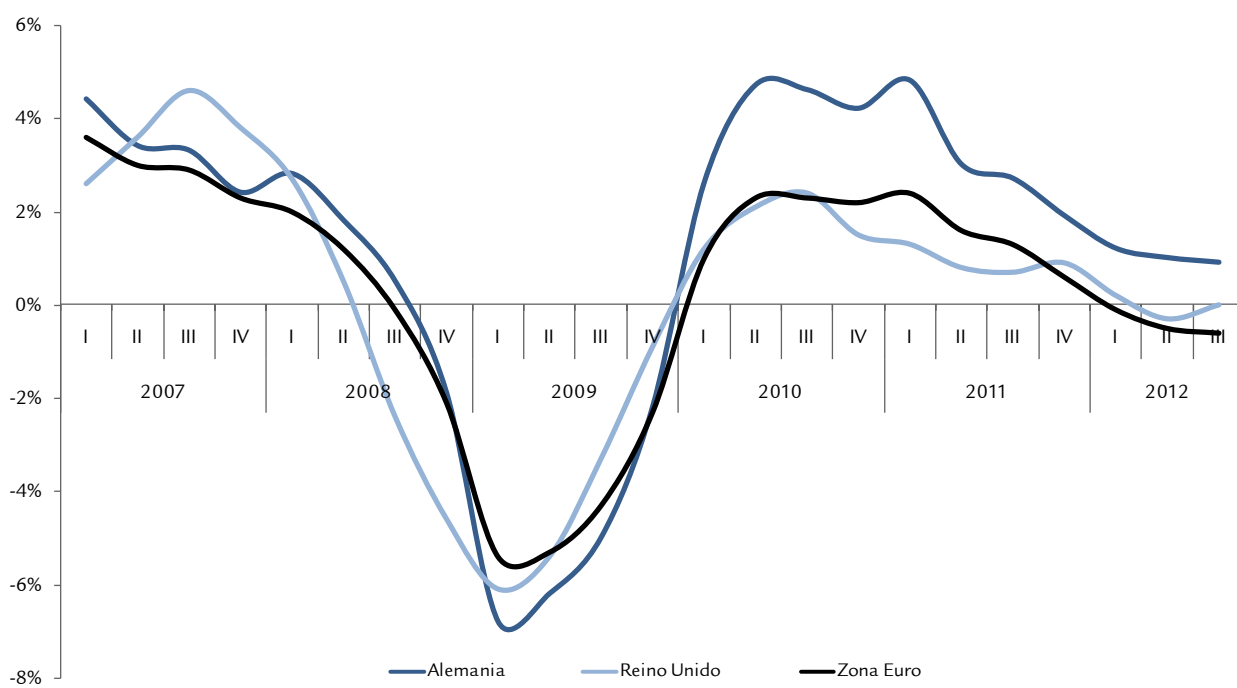

Fuente: EUROSTAT

Si se confirma la **inflación** estimada en la zona euro para el mes de enero del 2013, se alcanzará el objetivo del 2% fijado por el Banco Central Europeo. En el mes de diciembre el índice armonizado de precios al consumo aumenta un 2,2%. De momento, se mantiene el tipo de interés oficial del Banco Central Europeo en el 0,75%, que no ha variado desde julio del 2012 con el fin de estimular la economía. Por su parte, en diciembre del 2012 la **tasa de paro** estacional de la zona euro sigue en ascenso y escala al 11,7%, casi un punto por encima de la que se registró el año anterior. Los incrementos más significativos se producen en Grecia, Chipre y España. Son precisamente Grecia y España las dos naciones que

presentan las tasas de paro más elevadas, con el 26,8% y el 26,1%, respectivamente. Los países donde se observan disminuciones en la tasa de paro son Estonia (del 12,1% al 9,9%), Letonia (del 15,7% al 14,1%) y Lituania (del 13,7% al 12,3%). En diciembre del 2012, 5.702 millones de personas menores de 25 años estaban desocupadas en la Unión Europea, de las cuales 3.624 millones eran de la zona euro. Ello supone unas tasas de paro juveniles del 23,4% y del 24,0%, respectivamente. La balanza comercial en el conjunto del 2012 se saldó con un excedente de 81,8 millones de euros, ante un déficit de 15,7 millones de euros el año anterior.

Alemania

La economía alemana crece débilmente a causa de la debilidad del sector exterior. En el cuarto trimestre del 2012 la variación del **PIB** germánico se sitúa en el 0,4%, según datos estimados de la Eurostat. Así, la producción germánica disminuye en el cuarto trimestre un 0,6% respecto del tercero, lo que representa el primer descenso intertrimestral desde finales del 2011. El Fondo Monetario Internacional **prevé** para Alemania un crecimiento en el 2013 del 0,6%, y la Comisión Europea, de medio punto porcentual. En el mes enero del 2013 la **inflación** teutona continúa por debajo de la media europea (2,0%) y frena las tasas registradas en los meses anteriores. En el mes de diciembre del 2012, Alemania presenta una de las tasas de paro más bajas de toda la Unión Europea (5,3%) y, además, se trata de una ratio inferior a la del mismo periodo del año anterior. La **deuda pública** sobre el PIB se sitúa en el 80,5%. Con respecto al **déficit**, en relación con el PIB se queda en el -0,8%.

La economía alemana crece débilmente

Francia

La economía francesa, después de mantener las **tasas de crecimiento** en positivo en los dos primeros trimestres del año, vuelve a caer hasta el 0,3% en el cuarto trimestre y sigue la evolución de otros países de su entorno. En términos intertrimestrales, la caída se cifra en el 0,3% en el último trimestre del año. A pesar de ello, el FMI prevé para el conjunto del 2013 que el país galo crezca un 0,3%. Con respecto a la **inflación**, en diciembre del 2012 se mantiene estable y se sitúa en el 1,5%, por debajo de la media europea y con valores más bajos que en el mismo mes del 2011. Por su parte, la **tasa de paro** aumenta hasta el 10,9% en diciembre del 2012, 0,8 puntos porcentuales por encima de un año atrás, pero todavía se

mantiene por debajo de la media de la zona euro.

Italia

El **PIB** del cuarto trimestre acentúa la recesión en Italia. En términos interanuales, disminuye tres décimas hasta alcanzar el -2,7%, después de un año de mostrar un retroceso continuado. Con respecto a la evolución intertrimestral, también es negativa durante todo el año: el descenso del cuarto trimestre respecto del anterior es del 0,9%, el más acusado de todo el 2012. Italia es el segundo país con la proporción de **deuda pública** más elevada sobre el PIB, con una ratio del 120,7%. Con respecto al **déficit** italiano, en relación con el PIB es del -3,9%. Por todo ello, el FMI **prevé** para Italia una caída del PIB del -1,0% en el 2013. La **inflación** en diciembre se frena 1,1 puntos porcentuales hasta el 2,6%, aunque se mantiene por encima de la media de la zona euro. Con respecto a la tasa de paro, evoluciona en continuos incrementos y en diciembre del 2012 supone 1,6 puntos porcentuales más respecto del mismo mes del año anterior, y cierra el año en el 11,2%.

Reino Unido

El cuarto trimestre del 2012 la economía británica mantiene el estancamiento del **PIB** y sitúa el crecimiento interanual en el 0,0%, igual que en el trimestre anterior. Por contra, la evolución intertrimestral es negativa (-0,3%) en el último periodo del 2012. La **tasa de paro** del mes de octubre del 2012 (último dato disponible) desciende seis décimas respecto del mismo nivel que el año anterior y se queda en el 7,8%. Como nota positiva, la **inflación** del mes de diciembre del 2012 desciende 1,5 puntos porcentuales respecto del año anterior hasta situarse en el 2,7% interanual. Con respecto a la ratio de las cuentas públicas, el déficit sobre el PIB es del -7,8% y la de la deuda pública alcanza el 85,0%. Según el FMI las **perspectivas** para el 2013 prevén una cierta recuperación con un crecimiento del PIB del 1,0%.

Tabla 4. Previsiones macroeconómicas de la economía española

Tasas de variación interanuales (%)	2013	2014
PIB	-1,4	0,5
Consumo privado	-2,3	-0,5
Consumo público	-4,0	-0,8
Formación bruta de capital fijo	-9,0	-2,7
Demanda nacional (contribución al crecimiento)	-3,9	-0,9
Exportación de bienes y servicios	6,4	6,2
Importación de bienes y servicios	-1,3	2,4
Demanda exterior (contribución al crecimiento)	2,5	1,4
Inflación	1,2	0,4
Tasa de paro	26,9	26,8

Fuente: OCDE Economic outlook, analysis and forecasts

La OCDE prevé para la economía española tasas interanuales negativas del PIB para cerrar los ejercicios de 2012 y de 2013 (el -1,3% y el -1,4%, respectivamente), si bien en 2013 se suaviza la caída. Con respecto a la demanda, todos los componentes del PIB descienden, salvo las exportaciones. Está previsto que en 2013 la demanda exterior sea positiva (1,4%) y que la inflación se sitúe ocho décimas por debajo de la del año anterior. Las previsiones en relación con la evolución del PIB del 2013 de FUNCAS (-1,5%) y el BBVA (-1,1%)

son de una caída superior a la que estima el Gobierno central (-0,5%). Asimismo, para el año 2013 estiman un déficit superior acordado por Bruselas (un máximo del 4,5% del PIB): FUNCAS lo sitúa en el 5,6%; el BBVA, en el 5,9%, y la Comisión Europea, en el 6,7%. Con respecto a la tasa de paro, el Gobierno prevé que en 2013 sea del 24,3%, en cambio tanto FUNCAS, como el BBVA y la OCDE estiman que estará cerca del 27%.

Tabla 5. Evolución de la economía española

Datos corregidos de efectos estacionales y de calendario. Tasas de variación interanual (en %)
Volumen encadenado referencia 2008

Trimestre	2011				2012			
	I	II	III	IV	I	II	III	IV (avanz)
Sector agropesquero	8,1	8,2	8,7	7,8	2,8	2,5	2,6	-
Industria y energía	5,8	2,4	2,5	0,2	-3,4	-3,3	-3	-
Construcción	-8,6	-6,1	-4,3	-4,5	-7,5	-7,2	-9,6	-
Servicios	1,3	1,6	1,6	1,1	0,8	-0,3	-0,5	-
PIB a precios de mercado	0,5	0,5	0,6	0,0	-0,7	-1,4	-1,6	-1,8

Fuente: INE

La economía española aumenta la recesión en el cuarto trimestre del año. Según datos avanzados por el INE, la producción cae un 1,8% respecto del mismo periodo del año 2011 y representa un retroceso de un 0,7% menos respecto del trimestre anterior. La Comisión Europea prevé una tasa de variación del PIB en volumen del -1,4% en el conjunto del 2012. Este resultado es consecuencia de una aportación más negativa de la demanda nacional, que es compensada parcialmente por la aportación positiva de la demanda externa.

En el tercer trimestre del 2012 el crecimiento anual se sitúa en el -1,6%, dos décimas menos que en el segundo trimestre. Con respecto a la demanda nacional, cede dos décimas con respecto al trimestre anterior y alcanza el -4,0% interanual. La demanda exterior mantiene su aportación al PIB trimestral (2,4 puntos). Las contribuciones más negativas a la de-

manda provienen de las administraciones públicas (-3,9%) y de la inversión en capital fijo (-9,9%). El gasto de los hogares decrece al mismo ritmo que en el trimestre anterior y alcanza el -2,0%, aunque la remuneración de los asalariados agrava la bajada hasta el 5,5%.

Con respecto a la demanda exterior, se mantienen las cifras positivas. Por una parte, las exportaciones aumentan del 2,9% en el segundo trimestre al 4,3% en el tercero. En cuanto a los bienes, aumenta el flujo hacia países que no pertenecen a la Unión Europea y, en cuanto a los servicios no turísticos, también experimentan un crecimiento importante: del 5,4% al 8,9%. Por otra parte, las importaciones se reducen 1,6 puntos porcentuales a causa de las caídas de los servicios no turísticos (-1,4%), de las compras de los residentes en el resto del mundo (-8,3%) y de la importación de bienes (-3,8%).

Analizando la oferta, todos los **sectores productivos** se contraen en el tercer trimestre del 2012, salvo la agricultura. El sector de la construcción continúa siendo el que presenta el retroceso más acentuado, dado que alcanza el -9,6%. En segundo lugar, la industria también registra una caída significativa y su VAB se reduce un 3% respecto del tercer trimestre del año anterior. Por otra parte, los servicios llevan dos trimestres consecutivos de caída, aunque la disminución de su VAB

es menor que la de los otros sectores (el -0,5% en términos interanuales).

En el tercer trimestre el empleo desciende un 4,6% interanual. Ello significa 789.000 puestos de trabajo a tiempo completo menos en un año. Las horas efectivamente trabajadas decrecen un 4,0% interanual.

Gráfico 5. Evolución y ratio sobre PIB de la deuda en España

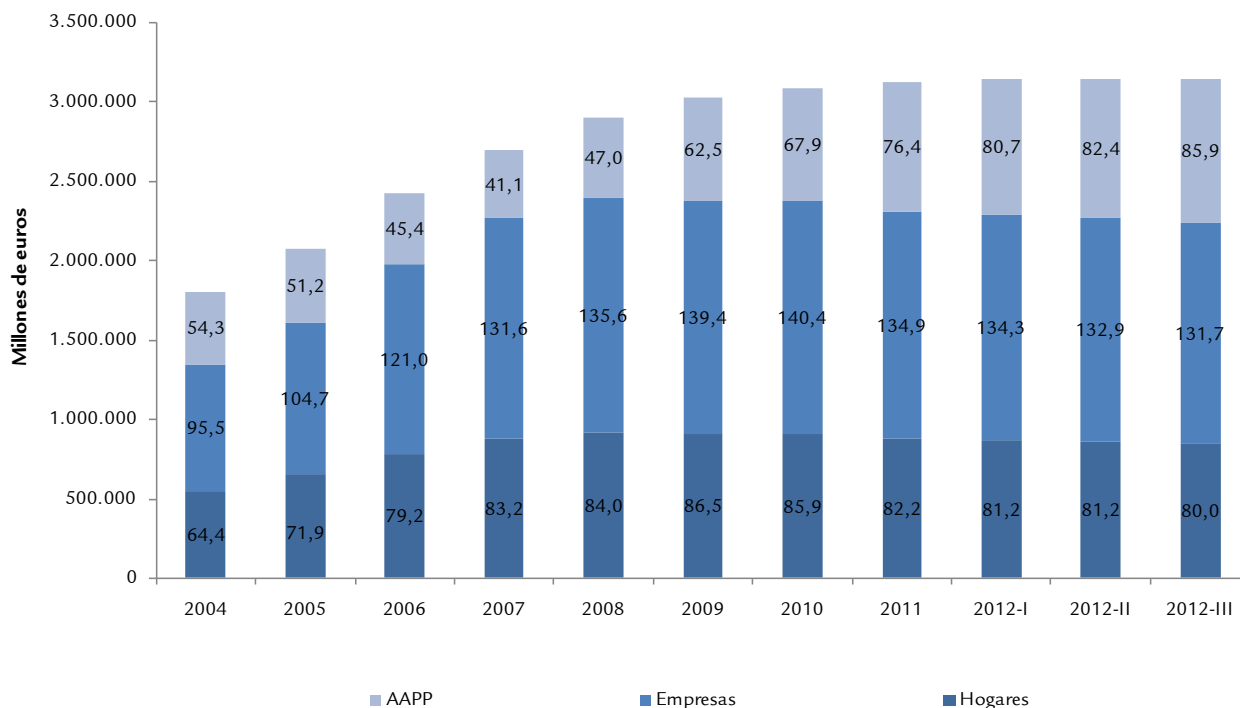

Fuente: BE

La ratio deuda/PIB expresada en porcentajes

Durante el año 2012, la presión de los mercados financieros sobre España ha elevado la prima de riesgo, lo cual ha encarecido la emisión de deuda. Los presupuestos del Estado recogen una partida para intereses de 38.660 millones para el 2013. La semana del 18 de febrero la prima de riesgo de España es de 326 puntos básicos, si bien se consiguió un éxito en la subasta de la deuda, dado que el interés del bono español a diez años se situó en el 5,2%.

En el tercer trimestre del 2012 la deuda de España alcanza los 3,14 billones de euros. El endeudamiento público continúa en ascenso, y ya representa el 85,9% sobre el PIB. No obstante, el endeudamiento privado, que tiene una tendencia a la

baja, se mantiene como principal componente de la deuda. Las empresas representan el 131,7% de la deuda respecto del PIB, mientras que los hogares acumulan el 80,0%.

El Banco Central Europeo (BCE) compró 44.300 millones de euros en deuda española, un importe que supone, por una parte, un 20% de las compras de bonos efectuadas por el BCE y, por otra, un 6,4% del total de la deuda del Tesoro español.

A finales del 2012, la recesión se agrava en España

II. ISLAS BALEARES

Tabla 6. Evolución de la economía balear

Tasas de variación del VAB a precios constantes (en %)

	Anual			Trimestral							
	2010	2011	2012	2011 (p)				2012 (a)			
		(p)	(a)	I	II	III	IV	I	II	III	IV
Islas Baleares	-0,9	0,6	0,0	0,3	0,6	1,0	0,4	0,1	-0,2	0,1	0,0
Sector agropesquero	-0,4	0,3	-0,5								
Industria	-2,8	-1,4	-0,8	-1,8	-1,5	-1,0	-1,3	-0,8	-0,8	-0,7	-0,9
Construcción	-6,3	-4,4	-5,5	-4,1	-4,2	-4,5	-4,8	-4,8	-5,1	-5,7	-6,2
Servicios	-0,1	1,2	0,6	1,0	1,2	1,7	1,0	0,8	0,4	0,7	0,7

Fuente: Vicepresidencia Económica, de Promoción Empresarial y Empleo
p: provisional a: avance

La economía de las Islas Baleares mantiene en el 2012 el nivel de actividad del año anterior, mientras que en el conjunto del Estado español la caída se cifra en un 1,4%. La producción del cuarto trimestre del 2012 se iguala con la del último periodo del 2011 y la tasa interanual se queda en un 0,0% para el archipiélago balear. La previsión para el ejercicio de 2013 es de un ligero crecimiento positivo (0,3%).

El hecho de que las Islas Baleares sean la comunidad autónoma que mejor está aguantado el empeoramiento de la crisis económica está muy relacionado con la fortaleza del sector turístico. La actividad turística ha mantenido el valor añadido bruto de los servicios en tasas positivas y para el conjunto del 2012 supera el medio punto porcentual de crecimiento. Después de que el segundo cuatrimestre presentara una moderación respecto de los anteriores, los récords alcanzados a lo largo de la campaña turística han reavivado la actividad y el 2012 se cierra con un crecimiento interanual del 0,7%. Tal y como se verá en los correspondientes apartados, se supera la cifra de 10,4 millones de turistas internacionales, un 3,3% más que en el 2011. Los establecimientos hoteleros

también mejoran el número de pernoctaciones respecto de un año atrás (1,2%) y el gasto realizado con tarjetas de crédito emitidas en el extranjero aumenta un 12,7%. A pesar de estos resultados, la rama del comercio continúa mostrando debilidad y presenta variaciones negativas tanto en la cifra de negocio como en el empleo. La industria y energía agrava la caída en el último cuatrimestre del año 2012 y se acerca a un retroceso de un punto porcentual. Si bien el sector energético se muestra más dinámico (por ejemplo, la demanda eléctrica aumenta en el archipiélago un 1,4%), la industria manufacturera cae en exportaciones (un 2,5% menos entre enero y noviembre) y en la afiliación a la Seguridad Social (-4,0%). La construcción intensifica el ritmo de caída en la segunda mitad del 2012 y en el cuarto trimestre presenta una tasa de crecimiento interanual del -6,2%. La debilidad de la licitación pública, junto con las dificultades del sector inmobiliario, dificulta la reactivación de la actividad. Además, los indicadores avanzados, como el número de proyectos visados o las licencias municipales de obra, hacen prever que la atonía del sector se prolongue en el 2013.

Gráfico 6. Evolución del VAB de las Islas Baleares por sectores

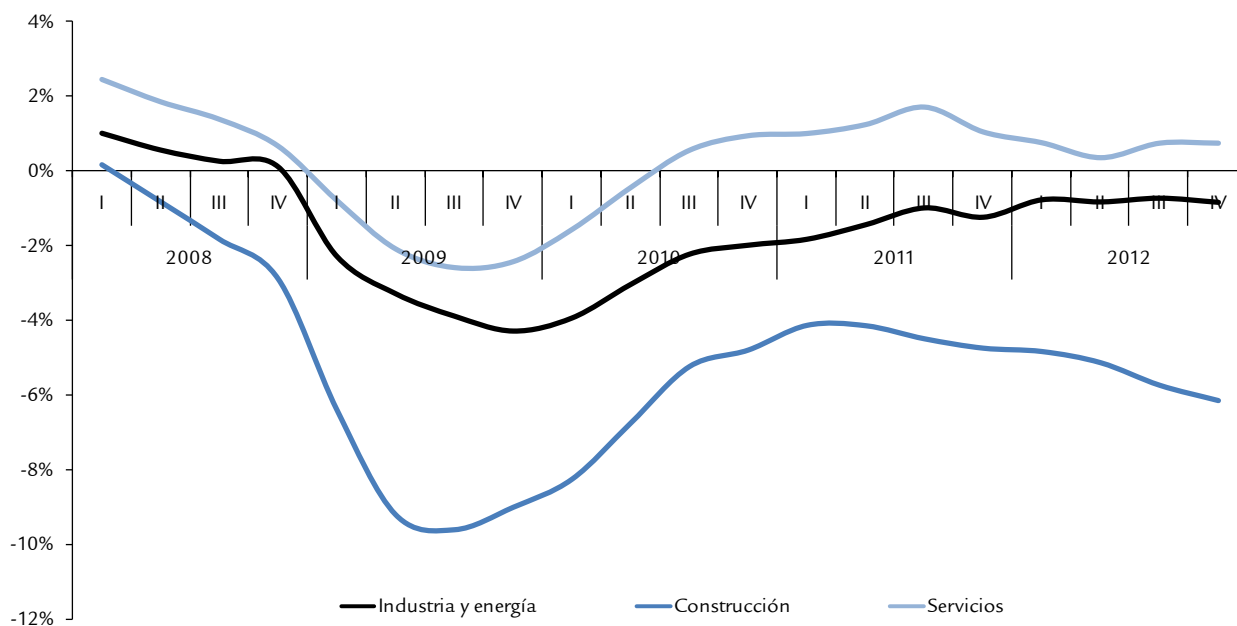

Fuente: DGEE

Ibiza y Formentera son las únicas islas que consiguen un crecimiento positivo en el 2012. El archipiélago de las Pitiusas presenta un incremento de la producción de ocho décimas respecto del 2011. Si bien esta tasa es más baja que la registrada un año atrás (2,0%), el mercado laboral de las Pitiusas refleja que se mantiene la fortaleza de su economía. En el cuarto trimestre del 2012 Mallorca presenta una décima ne-

gativa de crecimiento interanual, lo que evidencia el estancamiento del nivel de actividad. Las variaciones interanuales en la isla de Menorca son negativas en todos los trimestres del año, lo cual empeora la situación de recesión técnica iniciada a principios del 2012. Así, la isla más septentrional del archipiélago reduce en términos reales el VAB del 2012 en medio punto porcentual respecto del 2011.

1 Agropesquero

Tabla 7. Crecimiento del VAB de la agricultura, ganadería y pesca

Tasas de variación interanual a precios constantes (en %)						
2006	2007	2008	2009	2010	2011 (p)	2012 (a)
3,5	2	0,8	-0,4	-0,4	0,3	-0,5

Fuente: Vicepresidencia Económica, de Promoción Empresarial y de Empleo
a: avance p: provisional

Agricultura

El sector agropesquero cierra el año 2012 con una tasa de crecimiento negativa del -0,5%. No obstante se prevé una recuperación durante el año con una estimación de crecimiento positiva (0,2%) para el 2013.

En diciembre del 2012 el número de afiliados a la Seguridad Social en agricultura alcanza las 5.678 personas, un 6,2% menos que en diciembre del 2011. La disminución de afiliados en este sector está presente en todas las islas. Destaca la bajada en las Pitiusas.

Tabla 8. Afiliación a la Seguridad Social en la agricultura

	Último dato		Variación interanual (%)	
Islas Baleares	diciembre	5.678	↘	-6,2
Mallorca	diciembre	4.649	↘	-5,6
Menorca	diciembre	612	↘	-5,1
Ibiza	diciembre	402	↘	-12,6
Formentera	diciembre	15	↘	-28,6

Fuente: TGSS

Según datos de la Consejería de Agricultura, Medio Ambiente y Territorio, entre los meses de octubre y diciembre del 2012 se abonaron 23 de los 26 millones de euros que corresponden a las Islas Baleares procedentes de las ayudas agrarias y ganaderas de la política agraria común (PAC). La reforma de la PAC 2014-2020 y la necesidad de que ésta reconozca la desigualdad que sufren las Islas Baleares a causa de la insularidad son temas todavía latentes.

Para este año, el Consejo de Gobierno ha aprobado un paquete de ayudas destinadas a fomentar la producción agrícola integrada en las Islas Baleares. El 65% de 1,4 millones de euros está cofinanciado por la Comunidad Autónoma, y el resto, por la Unión Europea mediante el FEDER. Esta convocatoria de ayudas forma parte del Programa de Desarrollo Rural de las Islas Baleares para el periodo 2007-2013. La línea se dirige a las explotaciones agrarias de las Islas Baleares que cultiven almendros, cítricos, viña, olivar y determinadas hortalizas de acuerdo con la normativa de producción agrícola integrada. Este sistema de producción se basa en la minimización del uso de productos fitosanitarios y en la priorización

de mecanismos y recursos naturales de la actividad agraria.

Según datos de la Encuesta sobre Superficies y Rendimientos de Cultivos del Ministerio de Agricultura, Alimentación y Medio Ambiente, en el 2012, de las 494.202 hectáreas de superficie geográfica en las Islas Baleares el 35% son tierras de cultivo, un 0,2% menos que en el año 2011. En el 2012 los cultivos de cereales y leguminosas aumentan alrededor del 25%. Prácticamente todo el resto de cultivos baja en términos interanuales. En concreto, el cultivo destinado a patata disminuye un 12,4%; las viñas, un 1,2%; el olivar, un 13,1%; el cultivo de almendros para comercializar, un 1,4%, y el de algarrobo, un 5,6%. En cuanto a los huertos particulares, los datos de la Encuesta presentan un aumento del 2,3%.

Este año, el buen tiempo ha permitido que la siembra y todas las tareas agrícolas se hayan realizado de manera rápida y cómoda, por lo que se espera una buena cosecha de cereales en toda Mallorca. No obstante, los resultados se conocerán a partir de los meses de mayo y junio.

Tabla 9. Indicadores de la agricultura

	Último dato			Variación interanual (%)			
		Toneladas	PMP	Toneladas		PMP	
Mercado central de Mallorca							
Fruta	enero-diciembre	1.040	1,1	↘	-8,7	↘	-5,4
Hortalizas	enero-diciembre	2.379	1,0	↘	-3,5	↗	7,5
Patatas	enero-diciembre		0,5			→	0,0
Total	enero-diciembre	2.730	1,0	↘	-5,2	→	0,0
Mercancías agrarias exportadas							
		Toneladas	Miles de €	Toneladas		Miles de €	
Patatas	enero-diciembre	14.890	6.798	↘	-17,3	↘	-19,2
Reino Unido	enero-diciembre	4.772	2.483	↘	-17,8	↘	-13,2
Dinamarca	enero-diciembre	3.718	1.927	↘	-11,2	↘	-19,1
Goma de garroñín	enero-diciembre	1.474	9.289	↗	18,5	↗	15,3
Alemania	enero-diciembre	266	1.748	↗	12,9	↗	9,6
Dinamarca	enero-diciembre	317	2.115	↗	14,1	↗	9,7
Japón	enero-diciembre	260	1.588	↗	30,0	↗	26,7
Vinos y licores	enero-diciembre	1.116	6.199	↗	8,1	→	2,2
Alemania	enero-diciembre	341	1.577	→	1,2	↘	-11,8
Italia	enero-diciembre	42	100	↘	-6,7	↗	6,2
Suiza	enero-diciembre	123	1.184	↘	-21,4	↘	-15,2

Fuente: IBESTAT, Mercapalma, Consejo Superior de Cámaras de Comercio, Industria y Navegación de España

PMP: precio medio ponderado

En el mercado central de Mallorca, los datos acumulados hasta diciembre del 2012 muestran una variación interanual negativa tanto con respecto a la producción de fruta como a la de hortaliza (sin incluir mayoristas). No obstante, la comercialización acumulada de estos cultivos es positiva (4%), más en el caso de la fruta (5,4%) que de la hortaliza (3,0%). En relación a los precios, destaca el aumento del precio de las hortalizas, mientras que continúa a la baja el precio medio de la fruta y las patatas.

En el 2012 la comercialización de la denominación de origen Oli de Mallorca aumenta un 12%

Según datos del Consejo Regulador de la Denominación de Origen Oli de Mallorca, en el 2012 las ventas de este producto aumentan un 12% interanual respecto del año anterior. El motivo es el incremento de la comercialización interior, con un 29% más de ventas en las Islas Baleares. Para el resto de destinos cae un 40%, una cifra que representa solo el 20% de las ventas. En cuanto a la producción del 2012, se han cogido 2.100 toneladas de oliva y se han producido 33.000 litros de aceite, de los cuales se han destinado 190.000 a la denominación de origen, un 3% menos que en el 2011. A pesar del signo negativo en la producción isleña, esta tasa es superior a

la media nacional, que en el 2012 es de un 50% menos.

Las exportaciones de patata caen y disminuyen las de vinos y licores en el 2012, mientras que la demanda exterior de goma de garroñín aumenta

La exportación de patata mallorquina muestra hasta diciembre del 2012 una disminución interanual tanto en volumen (-19,2%) como en toneladas exportadas (-17,3%). Los dos principales países receptores de esta demanda, Reino Unido y Dinamarca, presentan datos acumulados negativos. La exportación de la goma de garroñín sigue la tendencia positiva de todo el año y presenta variaciones al alza tanto en toneladas demandadas como en volumen. Destaca Japón, que en el 2012 aumenta la demanda de este producto alrededor del 30%. En relación a la exportación de vinos y licores, aunque se recupera durante el segundo trimestre del año y muestra unos resultados positivos hasta junio, los datos acumulados hasta diciembre se retrotraen, tanto en peso como en volumen, aunque el total de toneladas exportadas se mantiene en positivo (8%). La demanda de Suiza baja, y también lo hace la de Alemania, que son los dos países más proclives a estos productos.

Tabla 10. Indicadores de la ganadería

Carne sacrificada en el matadero (toneladas)	Último dato		Variación interanual (%)	
	Periodo	Valor	Tendencia	Porcentaje
Ganado vacuno	enero-diciembre	2.654	↘	-13,9
Ganado ovino / Ganado caprino	enero-diciembre	1.696	↘	-10,8
Ganado porcino	enero-diciembre	3.971	↘	-3,5
Ganado equino	enero-diciembre	21	↗	37,3

Fuente: Dirección General de Salud Pública y Consumo

En los mataderos de las Islas Baleares, los datos acumulados durante todo el año 2012 de carne sacrificada muestran una caída generalizada. Los sacrificios de ganado bovino (-13,9%) y de ovino y caprino (-10,8%) son los que más disminuyen. La demanda de aves también disminuye, mientras que aumenta el interés por la carne de equino.

En relación al sector lácteo, el Consejo de Gobierno ha aprobado el Real Decreto 1719/2012, de 28 de diciembre, por el cual se establece la nueva asignación de derechos de pago único de la reserva nacional, en el programa de reestructuración del sector lácteo (BOE nº 313, de 29 de diciembre), dentro del marco de ayudas de la PAC. De estas ayudas, 15,5 millones corresponden al 2012, y la misma cuantía también se destina para el 2013.

Hasta noviembre del 2012 las entregas de leche en Baleares alcanzan las 35.475 toneladas, un 3,7% menos que en noviembre del 2011, mientras que en el conjunto del Estado las entregas han aumentado un 2,5%, según datos del Fondo Español de Garantía Agraria. La variación de las entregas de Baleares respecto del total de entregas nacional disminuye un

6% de abril a noviembre del 2012 respecto del mismo periodo del 2011. El precio medio nacional de la leche pasa de 0,31€/l en abril del 2012 —mes de inicio de la campaña 2012/2013—, a una media de 0,32€/l en noviembre. Aunque se muestran signos de recuperación es todavía un precio bajo para mantener las explotaciones ganaderas ante la subida de los precios de los piensos de alrededor de 40%. Actualmente, el precio medio de un kilogramo de piensos es alrededor de un 10% superior al precio medio que se paga por un litro de leche. En el 2012, en las Islas Baleares el precio de la leche en origen cotiza a un precio más bajo y se sitúa alrededor de 0,30€/l. Los precios elevados de las materias primas y los precios bajos de los productos en origen dificultan el aumento de la renta agraria.

Pesca

La afiliación a la Seguridad Social en el sector pesquero alcanza las 644 personas el mes de diciembre de 2012 para todas las Islas Baleares, un 3,4% menos que la afiliación registrada en diciembre del 2011. Menorca es la isla donde más baja la afiliación en términos interanuales, seguida de Ibiza.

Tabla 11. Afiliación a la Seguridad Social en el sector pesquero

Islas Baleares	Último dato		Variación interanual (%)	
	Periodo	Valor	Tendencia	Porcentaje
Islas Baleares	diciembre	644	↘	-3,4
Mallorca	diciembre	450	↘	-2,6
Menorca	diciembre	89	↘	-7,3
Ibiza	diciembre	74	↘	-5,1
Formentera	diciembre	31	→	0,0

Fuente: TGSS

La producción pesquera declarada en las Islas Baleares el año 2012 es de 3.345.957 kilos, con un valor en primera venta de 20,40 millones de euros. En comparación con el año 2011 (3.611.681 kilos y 21,23 millones de euros) los datos representan una merma del 7,4% en el peso de las capturas y del 3,8% en el valor económico. Con estos valores, el precio medio de la producción total del pescado se incrementa un

3,9% (de 5,87€/kg a 6,10€/kg), lo que rompe la tendencia de bajadas de los últimos tres años (el -0,2% en el 2011, el -5,9% en el 2010 y el -9,2% en el 2009), en que se acumuló un decremento conjunto del 13,4%. Se produce, por lo tanto, un cambio en la evolución de los precios ligada a una oscilación en la producción.

Tabla 12. Indicadores de producción pesquera

Capturas			Variación interanual (%)			
	Peso (kg)	Valor (€)	Peso (kg)		Valor (€)	
Sardina	309.857		↗	12,4		
Gamba roja	201.141	4.412.863	↗	26,6	↗	10,1
Caramel	179.599		→	-1,8		
Raya	163.898		↗	10,3		
Mejillón	160.986		→	0,9		
Jurel	147.929		↗	3,3		
Calamar	143.322				↗	15,2
Pulpo	117.574		↘	-12,6		
Langosta		1.202.744				
Cabracho		997.906				
Gallo de San Pedro		982.602			↗	6,8
Cigala		678.351			↘	-21,6
Salmonete		567.980			↘	-10,5
Sepia		517.414			→	1,5

Fuente: Dirección General de Medio Rural y Marino

El 2012 ha sido un año bueno para las especies de pequeños pelágicos (seis de las diez especies más importantes en Baleares lo son) y en particular para el boquerón, con 203 toneladas. También merece destacar el caso de la lampuga, que experimenta un descenso en las capturas del 46% en el

2012, superior al descenso que ya experimentó en el 2011 con respecto al año anterior (-12%), y un aumento del precio medio del 60% (de 4,11 euros a 6,61 euros), mientras que en el 2011 subió el 36,5%.

2 Industria y energía

Tabla 13. Crecimiento del VAB de la industria y la energía en las Islas Baleares

Tasas de variación interanual a precios constantes (en %)

Anual			Trimestral							
2010	2011	2012	2011 (p)				2012 (a)			
	(p)	(a)	I	II	III	IV	I	II	III	IV
-2,8	-1,4	-0,8	-1,8	-1,5	-1,0	-1,3	-0,8	-0,8	-0,7	-0,9

Fuente: Vicepresidencia Económica, de Promoción Empresarial y de Ocupación

a: avance p: provisional

La variación interanual del VAB a precios constantes del cuarto trimestre del 2012 del sector de la industria y la energía se sitúa en el -0,9%, dos décimas menos que el valor registrado en el trimestre anterior. La variación anual del 2012 también es del -0,8%. Estos datos ponen de manifiesto la debilidad de la actividad industrial, especialmente en el último trimestre, y perfilan una tendencia a la pérdida de peso específico de la industria en la economía de las Islas. La industria española, desde el último trimestre del 2011, entra en una dinámica decreciente y en el tercer trimestre del 2012, el último con datos disponibles, registra una tasa interanual del -3,0%, lejos de las tasas positivas de un año acá. Finalmente, el Indicador de Clima Industrial español de enero de este año —basado en la cartera de pedidos, en el stock de productos acabados y en la tendencia de la producción— se sitúa en el -17,8, es decir, 1,8 puntos peor que en el mes anterior y 2,7 puntos por debajo

del dato del mismo mes del año anterior.

El sector de la industria y la energía en las Islas Baleares tenía en diciembre del 2012 18.901 afiliados en el régimen general de la Seguridad Social y 5.184 en el de autónomos. Estos valores representan, respecto de diciembre del 2011, una bajada del 4,2% y del 1,7%, respectivamente. Todas las islas pierden afiliados en el sector secundario durante este mes. Aun así, la actividad relativa a la energía, el gas y el agua aumenta la afiliación de forma significativa en Menorca y en las Pitiusas, con una variación interanual del 9,5% y del 6,3%, respectivamente. La industria manufacturera, la de mayor peso respecto de las otras dos ramas industriales, presenta en Menorca la caída más suave en la afiliación a último día (-2,9% interanual), mientras las Pitiusas son la región con una variación más negativa.

Tabla 14. Indicadores de la industria y la energía

Islas Baleares	Último dato		Variación interanual (%)	
Energía eléctrica demandada (Mwh) ¹	enero	445.804	↘	-2,9
Índice de producción industrial	diciembre	52,8	↘	-9,6
Ocupados totales en industria y energía	diciembre	24.085	↘	-3,7
Asalariados	diciembre	18.901	↘	-4,2
Autónomos	diciembre	5.184	↘	-1,7
Ocupados según actividades	diciembre	24.085	↘	-3,8
Industrias extractivas	diciembre	330	↘	-13,8
Industrias manufactureras	diciembre	18.773	↘	-4
Energía eléctrica, gas y agua	diciembre	4.982	↘	-1,6
Mallorca				
Energía eléctrica demandada (Mwh) ¹	enero	351.798,4	↘	-2,8
Ocupados según actividades	diciembre	18.957	↘	-4,0
Industrias extractivas	diciembre	279	↘	-12,5
Industrias manufactureras	diciembre	14.299	↘	-4,2
Energía eléctrica, gas y agua	diciembre	4.379	↘	-2,8
Menorca				
Energía eléctrica demandada (Mwh) ¹	enero	35.620	↘	-5,4
Ocupados según actividades	diciembre	3.422	↘	-1,9
Industrias extractivas	diciembre	12	↘	-25
Industrias manufactureras	diciembre	3.064	↘	-2,9
Energía eléctrica, gas y agua	diciembre	346	↗	9,5
Pitiusas				
Energía eléctrica demandada (Mwh) ¹	enero	58.385,6	↘	-1,8
Ocupados según actividades	diciembre	1.693	↘	-3,7
Industrias extractivas	diciembre	39	↘	-17
Industrias manufactureras	diciembre	1.399	↘	-4,9
Energía eléctrica, gas y agua	diciembre	254	↗	6,3

Fuente: INE, REE, TGSS, elaboración propia

¹ La variación es del ciclo-tendencia T_{t-12}^t (%)

Industria

En el mes de diciembre, la variación interanual del **Índice de Producción Industrial** en las Islas Baleares se sitúa en el -9,6%. Todos los destinos económicos de los bienes muestran tasas negativas, exceptuando los bienes de consumo no duradero, que suben un 7,9%. Por contra, bajan considerablemente los bienes de equipo (-32,1%) y los bienes de consumo duradero (-18,3%). En España, la tasa interanual de la producción industrial es ligeramente más suave y desciende un 8,5%. La variación media de todo en el 2012, respecto de la del 2011, disminuye en las Islas un -3,7%, y en España, un -5,9%.

En el mes de diciembre, la variación interanual del IPI se sitúa en el -9,6%

Los datos del Índice de **Precios Industriales** correspondientes al mes de diciembre reflejan un aumento de los precios industriales en todas las comunidades autónomas. Las Islas Baleares, con una tasa anual del 4,1%, se sitúan en el grupo de las autonomías que a lo largo del 2012 registran las subidas más intensas. El incremento de precios es casi general en todos los destinos económicos de los bienes, si bien destaca el del sector de suministro de energía eléctrica y gas, que cierra el año

con una tasa de variación del 5,6%. En el conjunto de España, la variación interanual del indicador se sitúa en el 2,7%.

Energía

Por otra parte, a lo largo del 2012, la **demanda eléctrica** total se incrementa un 1,3% en el conjunto de la comunidad autónoma. El aumento es significativo en Ibiza y en Mallorca, que crecen un 3,5% y un 1,5%, respectivamente, mientras que en Menorca (-1,8%) y en Formentera (-10,4%) la demanda energética evoluciona a la baja. Sin embargo, en el primer mes del 2013, se modifica esta pauta de consumo energético observada por islas y el consumo eléctrico disminuye en todas. Probablemente esta bajada del consumo eléctrico es propiciada por el hecho de que durante el mes de enero, según el Informe Mensual Climatológico de la AEMET, la temperatura ha sido ligeramente más cálida que la media de los meses de enero del periodo 1971-2000. En el conjunto del archipiélago, la bajada en el primer mes del 2013 es del 2,9% interanual y resultan también reveladoras las de Menorca (-5,4%) y de Formentera (-14,8%).

A lo largo del 2012, la demanda eléctrica total se incrementa un 1,3%

Balanza comercial

Noviembre ha sido un mes de escasa actividad comercial con el exterior. Las **exportaciones** de las Islas Baleares se reducen un 36,0% respecto de noviembre del año pasado y las importaciones también disminuyen un 20,0%, lo que ha ocasionado un saldo comercial mensual positivo por quinta vez durante el 2012. Comparando el periodo comprendido entre enero y noviembre con el mismo periodo del 2011, el valor total exportado registra una subida del 15,5% (916,2 millones de euros de facturación) y las importaciones descienden un 3,7% (1.344,2 millones de euros). El déficit comercial se reduce en más de 174 millones de euros (-29,0%) respecto del saldo negativo del mismo periodo del 2011.

Entre enero y noviembre, el valor total exportado registra una subida del 15,5%

Aunque la participación de la industria manufacturera pierde relevancia en comparación con el 2011, continúa siendo la

base principal del comercio exterior de las Islas, dado que concentra el 72,8% de las ventas exteriores y el 91,5% de las compras. La exportación de manufacturas durante el 2012, mientras se esperan los datos de diciembre, baja un 2,5% (666,7 millones de euros facturados) respecto del año anterior y, aunque se mantiene en un nivel similar al de los dos años anteriores, queda muy alejada de los volúmenes exportados durante el 2007 o el 2008. Las importaciones manufactureras, durante el periodo citado, también disminuyen un 3,2% interanual.

El calzado, el principal bien industrial exportado, cede un 8,8% en las ventas al exterior. Por contra, destacan las exportaciones de aceites esenciales y perfumería, que desde mediados del 2011 han abierto nuevos mercados, especialmente en Asia.

Finalmente, en España los datos del mes de noviembre apuntan que en el 2012 presentará resultados positivos con respecto a las exportaciones. En el periodo comprendido entre enero y noviembre, las ventas exteriores han aumentado un 3,4%.

Tabla 15. Principales bienes industriales exportados desde las Islas Baleares

Principales mercados exteriores ¹ (miles de €)	Último dato		Variación interanual (%)	
	ene-nov	112.671,8	↘	-8,8
Calzado	ene-nov	20.337,8	↘	-7,19
Alemania	ene-nov	18.853,2	↘	-15,26
Italia	ene-nov	18.761,0	↘	-14,65
Francia	ene-nov	10.774,3	↘	-11,93
Reino Unido	ene-nov	26.749,9	↗	12,41
Aceites esenciales y perfumería	ene-nov	5.969,3	↗	70,39
Hong Kong	ene-nov	3.453,2	↘	-14,54
Países Bajos	ene-nov	3.133,3	↗	12,99
Reino Unido	ene-nov	2.454,5	↘	-3,99
República Checa	ene-nov	13.916,8	↘	-20,27
Piel y cuero	ene-nov	4.433,4	↗	168,89
Vietnam	ene-nov	3.641,5	↗	0,81
Tailandia	ene-nov	2.997,1	↘	-18,14
China	ene-nov	574,9	↘	-1,12
Italia	ene-nov	5.721,4	↘	-5,97
Joyería y bisutería	ene-nov	718,0	↗	39,35
Alemania	ene-nov	708,2	↘	-28,53
Francia	ene-nov	680,3	↘	-28,29
Estados Unidos de América	ene-nov	398,1	↗	7,79
Italia	ene-nov	2.294,9	↘	-28,91
Muebles	ene-nov	1.242,7	↘	-54
República Dominicana	ene-nov	606,9		n.d.
Azerbaiyán	ene-nov	285,5	↘	-22,57
México	ene-nov	38,4		n.d.
Costa Rica	ene-nov	666.713,0	↘	-2,5
Total exportaciones de la industria manufacturera²	ene-nov	916.224,0	↗	15,5
Total exportaciones²	ene-nov			

Fuente: IBESTAT, elaboración propia

¹ El total de cada sector no supone la suma de los países que se mencionan en esta tabla

² El «total exportaciones» no supone la suma de los sectores que se mencionan en esta tabla

Tabla 16. Crecimiento del VAB de la construcción en las Islas Baleares

Tasas de variación interanual a precios constantes (en %)

Anual			Trimestral							
2010	2011	2012	2011 (p)				2012 (a)			
	(p)	(a)	I	II	III	IV	I	II	III	IV
-6,3	-4,4	-5,5	-4,1	-4,2	-4,5	-4,8	-4,8	-5,1	-5,7	-6,2

Fuente: Vicepresidencia Económica, de Promoción Empresarial y de Ocupación

a: avance e: estimación

Durante la segunda mitad del 2012 el sector de la construcción intensifica la caída en el valor añadido bruto. Así, en el cuarto trimestre del año, el sector del ladrillo se reduce un 6,2%, lo que deja el conjunto del año con una caída del 5,5%. Así, el ritmo de decrecimiento, que se había suavizado en el

2011, vuelve a intensificar las caídas a lo largo del 2012. Las perspectivas para el 2013 también son negativas (el -4,8% de tasa anual del VAB), dado que los indicadores avanzados también presentan retrocesos importantes.

Tabla 17. Indicadores de la construcción

Islas Baleares	Último dato		Variación interanual (%)	
Asalariados	diciembre	21.128	↘	-11,0
Autónomos	diciembre	12.534	↘	-4,8
Contratos de trabajo	enero	3.837	↗	16,3
Certificados de final de obra	noviembre	157	↘	-25,6
Mallorca				
Asalariados	diciembre	16.320	↘	-10,7
Autónomos	diciembre	9.787	↘	-5,4
Contratos de trabajo	enero	2.702	↗	22,9
Menorca				
Asalariados	diciembre	1.511	↘	-24,2
Autónomos	diciembre	1.083	↘	-3,2
Contratos de trabajo	enero	197	↘	-26,5
Pitiüses				
Asalariados	diciembre	3.297	↘	-5,1
Autónomos	diciembre	1.664	→	-1,7
Contratos de trabajo	enero	938	↗	12,7

Fuente: Ministerio de Fomento, OTIB, TGSS

El consumo de cemento de las Islas Baleares del año 2011 (último dato disponible) es de 390.000 toneladas, lo cual representa una caída del 14,4% respecto del 2010 y, además, marca el mínimo histórico anual desde el inicio de la serie en 1987. En el conjunto de España, la bajada del consumo de cemento también es bastante intensa (-17,7%). El número de certificados de final de obra sigue un camino parecido al con-

sumo de cemento y entre enero y noviembre del 2012 cede un 27,3% respecto de los mismos meses del 2011. El valor total de la liquidación de la ejecución material de las obras también desciende, pero lo hace menos que el número de certificados de viviendas. Así, en los once primeros meses del 2012 la media por vivienda se sitúa en más de 140.000 euros, mientras que en el 2011 fue de 133.000 euros.

Gráfico 7. Indicadores del sector de la construcción

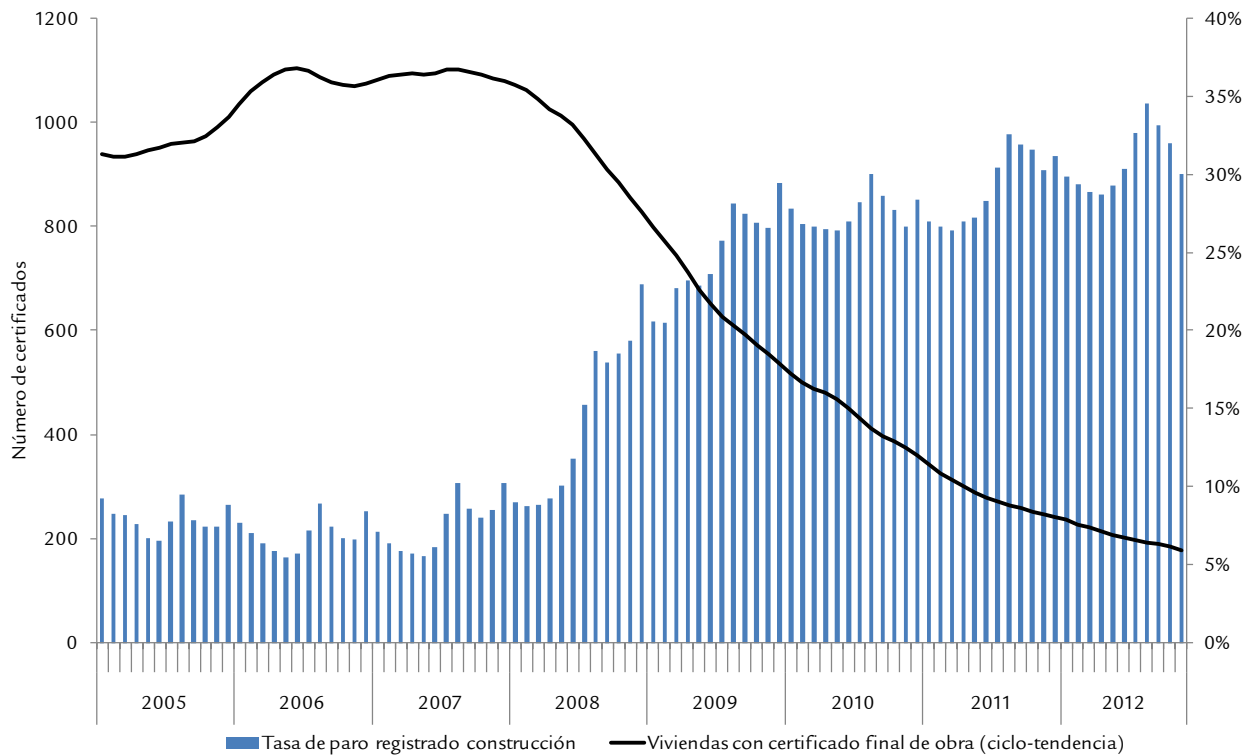

Fuente: Ministerio de Fomento, SOIB, TGSS, elaboración propia

Uno de los efectos de la caída en la actividad del sector de la construcción es la reducción en el número de empresas dedicadas a esta rama y, consiguientemente, en el número de trabajadores. En el último mes del 2012 hay **4.600 centros de trabajo** en las Islas Baleares enmarcados en los códigos CNAE de la construcción. Prácticamente se reparten por igual entre la construcción de inmuebles y la construcción especializada, mientras que los centros de trabajo de ingeniería civil no llegan al centenar. En cualquiera de los tres casos se produce una variación interanual negativa alrededor del -10%. El último día del año 2012 hay **33.662 afiliados a la Seguridad Social** del sector de la construcción, un 8,8% me-

nos que el mismo día del 2011. Por regímenes, la reducción es más intensa entre los asalariados (el -11,0% interanual), mientras que el número de trabajadores por cuenta propia cede solamente un -4,4%. En cuanto a la desagregación geográfica, el número de trabajadores cae en todas las islas del archipiélago. En Ibiza el impacto es menos negativo (-2,9%), mientras que en Menorca y en Formentera los afiliados a la Seguridad Social ceden más de un 16%. A pesar de estos resultados, en el primer mes del 2013 el número de contratos de trabajo formalizados se incrementa en Mallorca y en las Pitiusas, mientras que en Menorca se mantiene la evolución a la baja de los años anteriores.

Tabla 18. Indicadores avanzados de la construcción

Islas Baleares	Último dato		Ciclo-tendencia T _{t-12} ^t (%)	
Islas Baleares				
Proyectos visados del COAIB				
Presupuestos (miles de € constantes)	noviembre	35.639	↘	-6,8
Número de proyectos	diciembre	371	↘	-4,6
Número de viviendas	diciembre	89	↘	-7,7
Licencias municipales de obra	agosto	25	↘	-27,1
Número de transacciones de suelo urbano	3º trim	105	↗	19,6
Número de viviendas libres iniciadas ¹	2º trim	263	↘	-40,5
Licitación pública T ₁₅ ¹⁵ (miles d'€ constantes)	junio	8.966	↘	-71,4
Mallorca				
Proyectos visados del COAIB				
Presupuestos (miles de € constantes)	noviembre	26.022	↘	-11,4
Número de proyectos	diciembre	289	↘	-4,3
Número de viviendas	diciembre	51	↘	-20,2
Menorca				
Proyectos visados del COAIB				
Presupuestos (miles de € constantes)	noviembre	3.685	↘	-15,0
Número de proyectos	diciembre	35	↘	-20,4
Número de viviendas	diciembre	2	↘	-35,0
Pitiusas				
Proyectos visados del COAIB				
Presupuestos (miles de € constantes)	noviembre	5.932	↗	16,8
Número de proyectos	diciembre	47	↗	10,3
Número de viviendas	diciembre	36	↗	94,0

Fuente: COAIB, Ministerio de Fomento, elaboración propia

¹Variación interanual en lugar de ciclo-tendencia.

Datos deflactados con el Índice de precios de la construcción (base enero 2005).

En 2013 no se espera que la actividad de la construcción vuelva a recuperar dinamismo, dado que los indicadores avanzados muestran una situación más negativa que un año atrás. En 2012 el número de **proyectos visados** por el Colegio Oficial de Arquitectos de las Islas Baleares es de 4.259, mientras que en el 2011 casi alcanza los 4.800 expedientes. Este retroceso supone un 11% menos de proyectos, pero el presupuesto que representan es solo un 1,2% inferior al del 2011. Por tipología, casi dos terceras partes se destinan a usos residenciales, y es precisamente en esta finalidad donde la caída es más notable (el -11,6% en número y el -8,8% en el presupuesto dedicado). Destaca el incremento en los proyectos de oficinas y usos comerciales, que aumentan un 7,9% a lo largo del 2012 y prácticamente doblan el presupuesto del 2011. Destacan también los expedientes relacionados con el turismo, ya que la variación anual llega al 9,7%. El horizonte temporal

no es el mismo para todas las islas. Por una parte, en 2012 las Pitiusas incrementan significativamente el número de proyectos visados (14,5%), gracias al aumento del número de viviendas visadas tanto en Ibiza (un 36,3% más que en 2011) como en Formentera (41,7%). Por la otra, los expedientes tramitados en 2012 no alcanzan los del año anterior ni en Mallorca (-13,0%) ni en Menorca (-16,5%). Según los datos de la asociación de constructores SEOPAN, la **licitación pública** anunciada en los boletines del 2012 supera en las Islas Baleares los 136,3 millones de euros. De conformidad con la misma fuente, en 2011 se llegan a licitar 162,4 millones, lo que representa una reducción del 16,1% en el importe de obra pública. Aunque se trata de una caída considerable, en el conjunto estatal la variación alcanza el -46,0%. Las obras civiles de las carreteras que publicaron los consejos insulares en el mes de junio contribuyeron a mitigar la caída.

4 Servicios

Tabla 19. Crecimiento del VAB de los servicios en las Islas Baleares

Tasas de variación interanual a precios constantes (en %)

Anual			Trimestral							
2010	2011	2012	2011 (p)				2012 (a)			
	(p)	(a)	I	II	III	IV	I	II	III	IV
-0,1	1,2	0,6	1,0	1,2	1,7	1,0	0,8	0,4	0,7	0,7

Fuente: Vicepresidencia Económica, de Promoción Empresarial y de Ocupación
a: avance p: provisional

En el último trimestre del 2012, el VAB del sector servicios en las Islas Baleares mantiene el ritmo de crecimiento del tercer trimestre y sitúa la tasa interanual en el 0,7%. Este hecho representa un ligero despunte respecto del segundo trimestre del año. Así, el sector terciario prolonga una serie de diez trimestres consecutivos con valores positivos y confirma los servicios como el sector que mejor resiste las consecuencias de la crisis económica. En España, en cambio, la variación interanual del tercer trimestre continúa con valores negativos y se sitúa en el -0,5%.

En el último trimestre del 2012, el VAB del sector servicios mantiene el ritmo de crecimiento

En el mes de diciembre, el número de trabajadores del sector servicios afiliados a la Seguridad Social en las Islas Baleares es de 275.263 personas, lo que representa una reducción interanual del 1,0%. Mallorca presenta una tasa interanual negativa (-1,4%), mientras que Menorca y las Pitiusas mejoran con aumentos respectivos del 0,6% y del 1,2%.

Los Indicadores de Actividad del Sector **Servicios** (IAS) de diciembre, tanto con respecto a la cifra de negocio de las empresas como al empleo, presentan otro mes caídas importantes en todas las comunidades autónomas. En España, a pesar

de mejorar la tasa interanual del mes de noviembre en ocho décimas porcentuales, la variación de la cifra de negocio se sitúa en el -7,0%. El comercio al por mayor de artículos de uso doméstico y la venta de vehículos son las actividades que repercuten más negativamente en la tasa estatal. Las Islas Baleares, con una tasa de variación interanual del -6,4%, presentan en diciembre una de las bajadas más acentuadas de todo el 2012. El sector de servicios a empresas es el único que registra una variación interanual positiva (2,5%) en el último mes del año, mientras que los sectores del comercio y de la hostelería son los que marcan los valores más negativos (un -8,9% y un -8,8% de variación interanual, respectivamente). Considerando la media de todo en el 2012, las Islas se sitúan, con una variación respecto del 2011 del -4,4%, en el grupo de comunidades autónomas que mejor resisten la caída de la facturación en el sector. En España, la variación media del 2012 es del -5,3.

En cuanto al otro indicador de actividad, el índice de empleo, la tasa interanual de las Islas Baleares mejora una décima porcentual la registrada en el mes de noviembre y queda en el -3,1%. Esta tasa es muy parecida a la de España, que se sitúa cerca de 3 puntos porcentuales negativos. Por sectores, el de servicios a empresas marca la bajada más importante (-5,6%), mientras que la más moderada corresponde a las empresas de información y comunicaciones (-0,5%).

Tabla 20. Indicadores del sector servicios

Islas Baleares	Último dato		Variación interanual (%)	
Afiliados a la Seguridad Social	diciembre	275.263	↘	-1,0
Mallorca	diciembre	229.631	↘	-1,4
Menorca	diciembre	17.019	↗	0,6
Pitiusas	diciembre	28.613	↘	-3,0
Índice cifra de negocios actividad servicios	diciembre	72,98	↘	-6,4
Transporte y almacenamiento	diciembre	81,5	↘	-4,2
Hostelería	diciembre	39,75	↘	-8,8
Información y comunicaciones	diciembre	95,04	↘	-4,4
Servicios a empresas	diciembre	91,57	↗	2,5
Matriculación de turistas para alquiler (incluye todo-terrenos) ¹	diciembre	341	↗	16,4

Fuente: ANFAC, IBESTAT, TGSS, elaboración propia
¹Variación interanual del ciclo-tendencia.

4.1. Comercio

Tabla 21. Indicadores de comercio

Islas Baleares	Último dato		Variación interanual (%)	
IASS-Comercio	diciembre	75,85	↘	-8,9
Índice de ventas al detalle ¹	diciembre	74,365	↘	-7,7
Índice de ocupación del comercio al detalle	diciembre	90,287	↘	-1,6
Afiliados a la SS actividad comercio y reparación	diciembre	64.388	↘	-1,4
Mallorca	diciembre	52.344	↘	-1,2
Menorca	diciembre	4.865	↘	-1,5
Pitiusas	diciembre	7.179	↘	-1,7

Fuente: IBESTAT, INE, TGSS.

¹ Precios constantes de 2005

La actividad del comercio acelera la caída de la facturación en la segunda mitad del 2012. En diciembre, la variación interanual de la cifra de negocio es del -8,9%, mientras que la media de todo el año presenta una caída del 5,4%. Estos resultados negativos se trasladan también al índice de empleo, que en las Islas Baleares pierde un 1,2% en diciembre si se compara con el mismo mes del 2011. En este caso, la media anual del índice de empleo está ligeramente por debajo (-1,8%)

Las consecuencias de la crisis económica han resultado muy desfavorables para las empresas del sector del **comercio minorista**. Si tomamos como referencia enero del 2008, las ventas minoristas han bajado casi un 15,0%. Las empresas y los trabajadores enmarcados en esta actividad tendrán que afrontar la modificación del marco regulador laboral a partir del 2013. Así, el nuevo convenio colectivo del subsector de la gran distribución, firmado a principios de febrero y que afecta aproximadamente a 230.000 trabajadores de todo el Estado, estipula, entre otros aspectos, un aumento de la jornada laboral y vincula los eventuales aumentos salariales a la evolución de las ventas.

Desde enero del 2008, las ventas minoristas han bajado casi un 15,0%

Los datos del Índice de Comercio Minorista (ICM) correspondientes al mes de diciembre evidencian la debilidad del

consumo. En las Islas Baleares, la facturación del comercio minorista cae un 7,7% respecto de la del mes de diciembre del 2011. Asimismo, la variación media del 2012 registra, en relación con la media del 2011, una bajada del 5,9%. En España, la tasa interanual de diciembre registra una de las bajadas más fuertes de todo en el 2012 y se sitúa en el -10,2%, mientras que la media del año es del -6,8%. Con respecto al índice de empleo de las Islas Baleares, la variación interanual de diciembre experimenta una disminución del 1,7% (del -1,9% de media del año), y la de España, del 1,4% (del -1,2% de media).

Por otra parte, en diciembre del 2012 había en el sector del comercio de las Islas Baleares 64.388 **trabajadores de alta laboral** en la Seguridad Social. Estos valores representan, respecto del mismo mes del 2011, una disminución del 1,4% en el total de afiliados. Por islas, la evolución de la afiliación es parecida en todas ellas. Así, en Mallorca el número de afiliados disminuye un 1,2% interanual, en Menorca la caída es de un 1,5% y las Pitiusas son la región con un retroceso más intenso (-1,7%). El balance del 2012, comparando la media anual de trabajadores afiliados con la del 2011, presenta tasas de variación más atenuadas que las anteriores. Cabe recordar que los buenos resultados de la campaña turística han favorecido la contratación durante los meses de verano. Así, durante el 2012, la media de trabajadores afiliados en el comercio fue de 70.568 —51.586 en el régimen general y 18.982 en el de autónomos. Ello representa una variación del -0,7% en el número total de trabajadores afiliados. No obstante, la variación anual del número de autónomos es positiva (0,5%).

4.2. Turismo. Hostelería

Tabla 22. Establecimientos turísticos de las Islas Baleares

Islas Baleares	Último dato	Variación interanual (%)	Acumulado	Variación interanual (%)				
Pernoctaciones								
Establecimiento hotelero	dic	225.728	→	-0,8	ene-dic	54.389.712	→	1,2
Apartamento turístico	dic	23.681	↘	-5,7	ene-dic	9.563.443	→	-1,7
Rural	dic	8.647	↗	72,7	ene-dic	705.060	↗	18,7
Viajeros alojados								
Establecimiento hotelero	dic	54.557	↘	-12,3	ene-dic	8.444.489	→	0,8
Apartamento turístico	dic	3.913	↗	7	ene-dic	1.319.142	→	-1,6
Rural	dic	2.085	↗	24,9	ene-dic	145.987	↗	18,0
Estancia media (días)								
Establecimiento hotelero	dic	4,1	↗	13,1	ene-dic	6,4	→	-0,8
Apartamento turístico	dic	6	↘	-11,9	ene-dic	7,2	→	-0,2
Rural	dic	4,1	↗	38,3	ene-dic	4,8	→	0,6

Fuente: INE

En el acumulado del año 2012 las **pernoctaciones** en establecimientos turísticos alcanzan los 64,8 millones y muestran una variación positiva de un punto porcentual respecto a las registradas el año anterior. Hasta diciembre, una gran mayoría de indicadores turísticos repiten los resultados del año anterior, a excepción del turismo rural, que incrementa tanto en el número de pernoctaciones como de viajeros. Así, los establecimientos de turismo rural son los únicos que muestran resultados positivos hasta el doceavo mes del 2012, con un incremento del 18% interanual. Según los datos publicados por el INE, el nivel de ocupación más elevado por plazas en el 2012 se da en las Islas Baleares, destacando también a Mallorca como la principal zona turística que registra el mayor número de pernoctaciones hoteleras alcanzando los 42,5 millones a final de año.

El número de pernoctaciones de enero a diciembre sube un 1% respecto del 2011

El número de **viajeros** llegados a Baleares destaca por las ba-

jadas en los meses de temporada baja y las subidas de primavera. En el cómputo hasta diciembre de 2012, los resultados se muestran estables (0,7%). Cabe destacar que las Islas Baleares siguen siendo el destino preferido de los alemanes, que conjuntamente con el mercado ruso, el cual está creciendo a un buen ritmo, y el sueco, han contrarrestado el desplome del mercado nacional durante los meses de verano. Este incremento de pasaje internacional ha hecho ampliar la zona de llegadas internacionales en el aeropuerto de Son Sant Joan, la cual estará operativa a partir del mes de abril.

En el acumulado del año, el número de viajeros en las Islas Baleares también se muestra estable en los establecimientos hoteleros, baja ligeramente en los apartamentos turísticos, mientras que los establecimientos rurales son los únicos en los que se incrementa (18,7%). Debido a que el ritmo de crecimiento del número de viajeros es similar al de las pernoctaciones, la estancia media en diciembre continúa estable en todos los establecimientos hoteleros y alcanza los 6,4 días en hoteles. El número de personas que pernoctaron en apartamentos turísticos se reduce un 1,6% y la estancia media alcanza los 7,2 días de promedio.

Gráfico 8. Pernoctaciones, viajeros y estancia media en hoteles de las Islas Baleares. Acumulado enero-diciembre (Índice 2004=100)

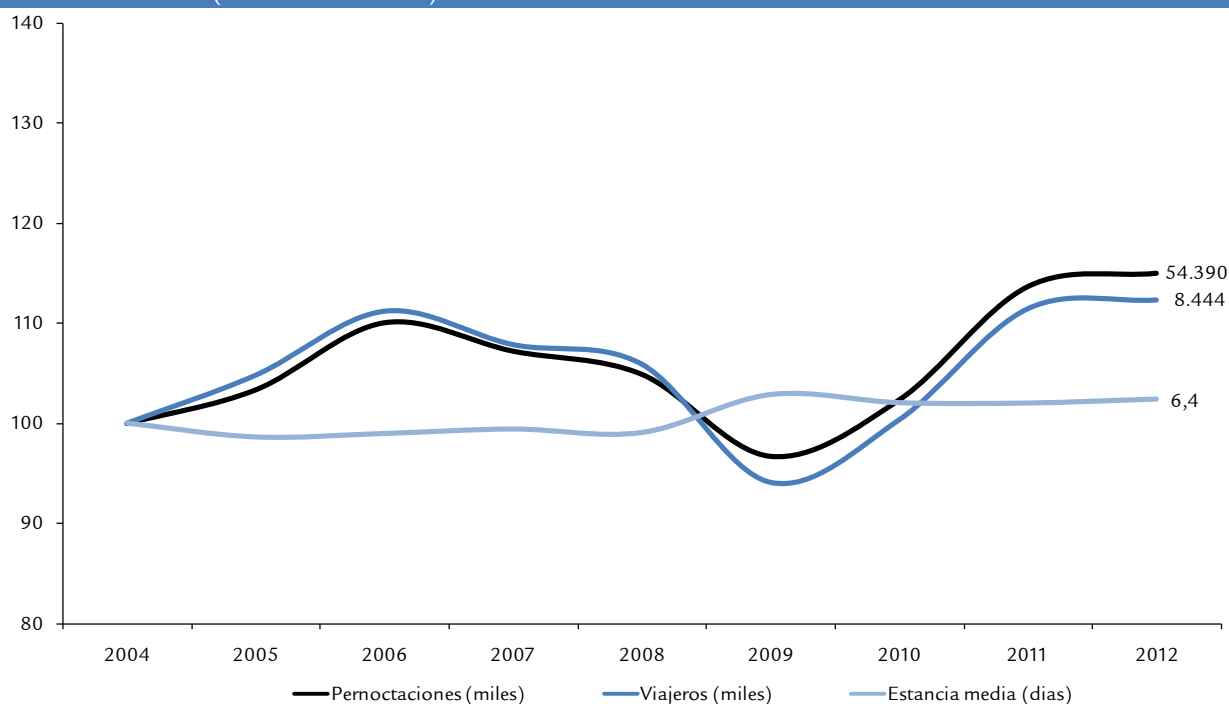

Fuente: INE, elaboración propia

En el gráfico anterior se observa la evolución histórica de pernoctaciones, viajeros y estancia media de los establecimientos hoteleros. Después de los mínimos registrados en el año 2009, y de los repuntes del 2011, las pernoctaciones y los

viajeros hasta diciembre muestran un comportamiento estable. Por otro lado, y debido al mismo comportamiento en el número de viajeros y el de pernoctaciones, la estancia media se mantiene alrededor de los 6,4 días.

Tabla 23. Establecimientos turísticos por islas

		Último dato	Variación interanual (%)		Acumulado	Variación interanual (%)	
Mallorca							
Pernoctaciones							
Establecimiento hotelero	dic	208.941	↘	-2,2	ene-dic 42.524.369	↗	2,5
Apartamento turístico	dic	21.924	↗	18,3	ene-dic 6.003.003	→	1,8
Rural	dic	7.981	↗	69,4	ene-dic 600.157	↗	16,9
Viajeros							
Establecimiento hotelero	dic	48.645	↘	-13,7	ene-dic 6.528.315	↗	2,1
Apartamento turístico	dic	3.410	↗	14,7	ene-dic 804.155	↗	2,5
Rural	dic	1.814	↗	19,1	ene-dic 121.857	↗	15,3
Estancia media (días)							
Establecimiento hotelero	dic	4,3	↗	13,3	ene-dic 6,5	→	0,5
Apartamento turístico	dic	6,4	↗	3,1	ene-dic 7,4	→	-0,6
Rural	dic	4,4	↗	42,2	ene-dic 4,9	→	1,4
Menorca							
Pernoctaciones hoteleras	oct	225.727	↗	4,1	ene-dic 3.670.039	↘	-3,6
Viajeros alojados en hoteles	oct	28.971	↗	5,9	ene-dic 520.638	↘	-2,7
Estancia media en hoteles (días)	oct	7,7	→	-1,7	ene-dic 7	→	-1,0
Pitiusas							
Pernoctaciones hoteleras	nov	10.625	↘	-67,4	ene-dic 8.195.302	↘	-3,3
Viajeros alojados en hoteles	nov	4.814	↘	-39,9	ene-dic 1.395.536	↘	-3,5
Estancia media en hoteles (días)	nov	2,2	↘	-45,7	ene-dic 5,9	→	0,2

Fuente: INE

Los indicadores turísticos que más se incrementan son los de alojamientos rurales

Por islas, hay que destacar que en **Mallorca** el número de pernoctaciones hoteleras hasta diciembre alcanza los 42,5 millones y representa una variación interanual del 2,5%. El número de viajeros no evoluciona de la misma manera y sube

más de dos puntos porcentuales respecto del 2011. En **Menorca** caen todos los indicadores y la estancia media en hoteles alcanza los 7 días. El mismo signo muestran las tasas de las **Pitiusas**: decrece tanto el número de pernoctaciones como el número de los viajeros en una variación superior al 3%. La estancia media se mantiene estable (0,2%) y alcanza los 5,9 días.

Gráfico 9. Variación interanual de los precios hoteleros en las Islas Baleares

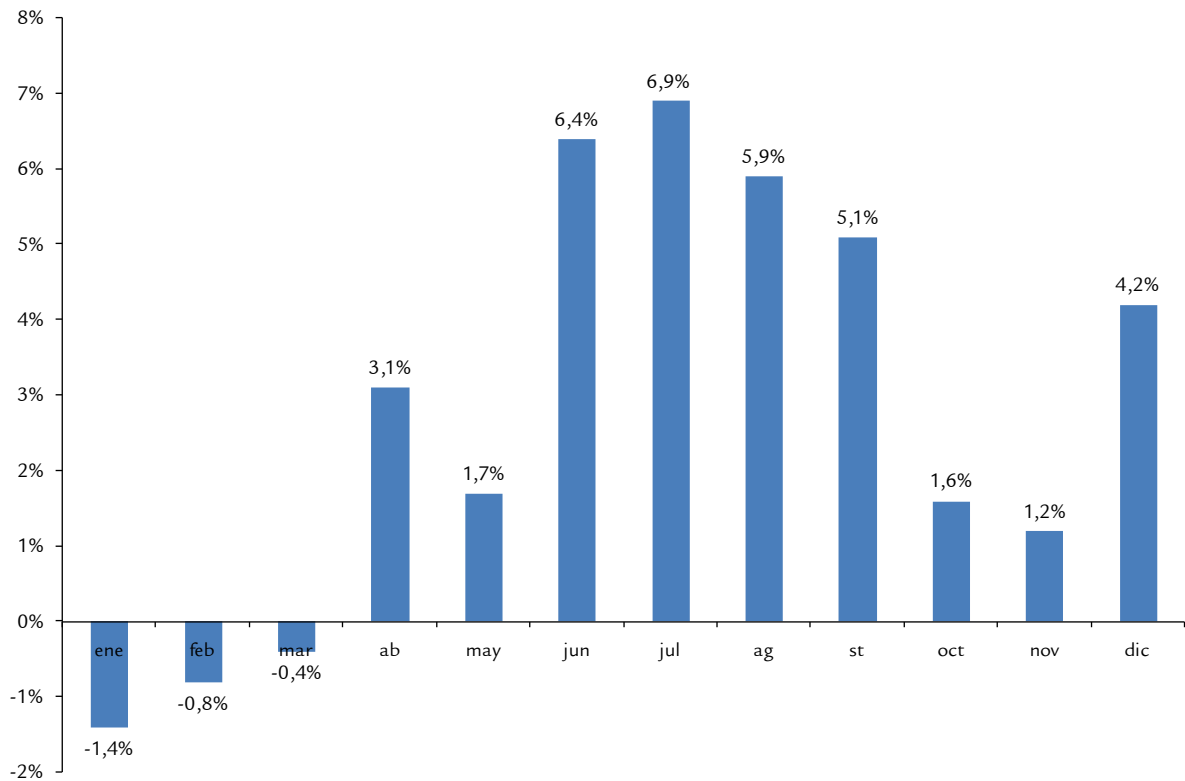

Fuente: INE

Baleares son una de las pocas comunidades autónomas donde crecen los precios hoteleros en 2012 (4,7%)

Según los datos publicados por el INE, la tasa de variación de los precios hoteleros en Baleares se sitúa en el 4,2% en

diciembre, tres puntos superior a la tasa estimada el mes de noviembre. Desde el mes de abril la variación es positiva, y el incremento es más notable en los meses de verano. Las islas Baleares son las únicas, junto con Canarias y Cataluña que presentan tasas anuales positivas de precios hoteleros.

Gráfico 10. Variación interanual del IPC de restaurantes, bares y cafeterías (diciembre)

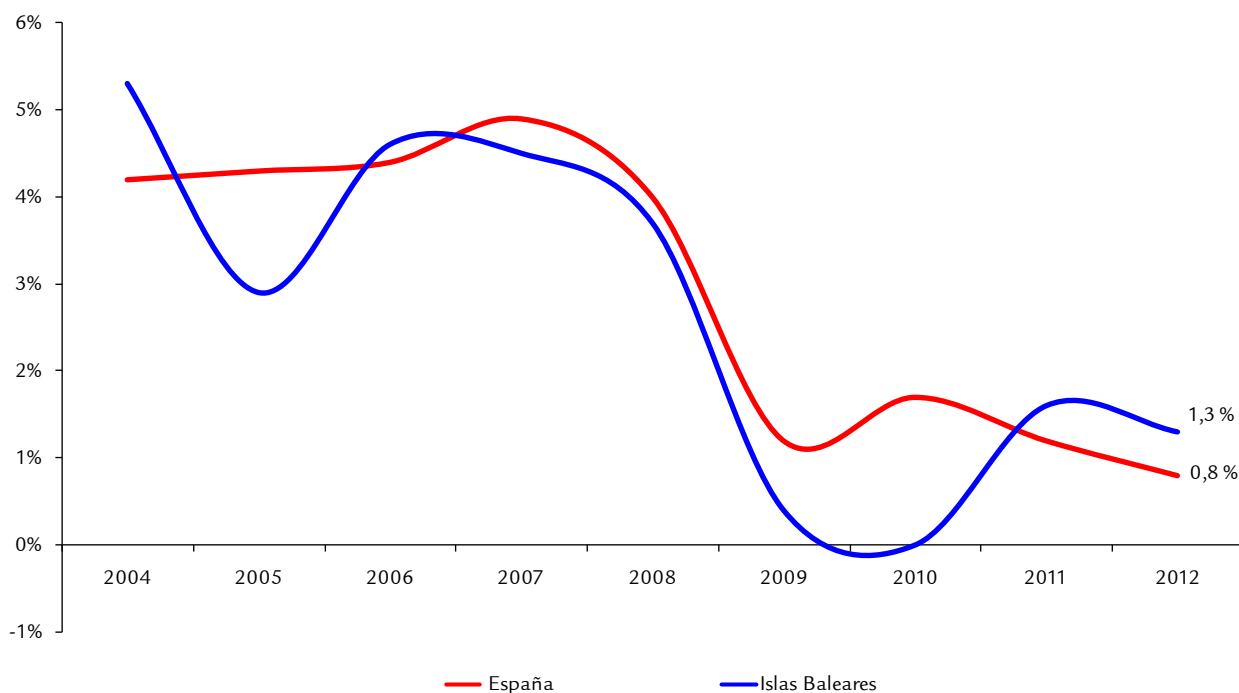

Fuente: INE

Los precios de restaurantes y cafés se incrementan en Baleares

En cuanto a los precios de la oferta complementaria (restaurantes, bares y cafés), se observa en el gráfico 11 que la variación interanual de los precios de consumo de este grupo

en nuestra comunidad es del 1,3% en el mes de diciembre. La mayor afluencia de visitantes en las Islas Baleares hace que los precios de los establecimientos de restauración se mantengan y no lleguen a mostrar variaciones interanuales negativas. La media del IPC de España de esta actividad se mantiene de nuevo estable en diciembre (0,8%).

Tabla 24. Turistas extranjeros, comparación con otros destinos

	Último dato		Variación interanual (%)	
	Periodo	Valor	Tendencia	Porcentaje
Illes Balears	enero-diciembre	10.442.838	↗	3,3
Canarias	enero-diciembre	10.143.135	→	-0,7
Andalucía	enero-diciembre	7.586.671	↘	-2,3
Comunidad Valenciana	enero-diciembre	5.346.719	→	0,2
Malta	enero-noviembre	296.109	↗	7,0
Chipre	enero-diciembre	2.464.908	↗	3,0
Croacia	enero-noviembre	111.431	→	1,9
Turquía	enero-diciembre	36.776.645	→	1,7

Fuente: IET, Institutos Estadísticos

(Los destinos turísticos que compiten con Baleares muestran incrementos similares a los observados en las Islas (3,3%). Destacan Malta y Chipre, destinos con una subida interanual significativa en el cómputo del año (7% y 3% respectivamente). Canarias y comunidad Valenciana se mantienen más o menos estables, mientras que Andalucía es la única que desciende un 2,3%. Cabe destacar que, a parte del turismo ruso,

que está creciendo considerablemente en España, hay otros mercados como el noruego, finlandés o sueco que también han crecido a ritmo de dos dígitos este año. Gracias a estos incrementos, las islas han sido la segunda comunidad autónoma a nivel nacional que más turistas extranjeros ha registrado en 2012.

4.3. Turismo. Transporte y comunicaciones

Tabla 25. Afiliados a la Seguridad Social

Islas Baleares	Último dato		Variación interanual (%)	
Transporte y almacenaje	diciembre	17.332	↘	-6,5
Mallorca	diciembre	14.353	↘	-7,2
Menorca	diciembre	998	↘	-3,8
Pitiusas	diciembre	1.981	↘	-3,0
Información y comunicación	diciembre	5.727	↘	-6,6
Mallorca	diciembre	5.136	↘	-7,3
Menorca	diciembre	259	↘	-5,5
Pitiusas	diciembre	332	→	1,8

Fuente: TGSS

La evolución del número de afiliados durante el año 2012 en la rama de transporte y almacenamiento muestra un resultado negativo. En la actividad de información y comunicación también se reduce el número de trabajadores respecto al año 2011. Así, tal y como muestra la tabla 26, el número de afiliados en esta segunda rama es de unas 5.700 personas, lo que supone una variación negativa (-6,6%) respecto a la cifra del año anterior. Asimismo, los afiliados al transporte y almacenamiento suman 17.300 personas en diciembre, que en términos relativos representa una variación negativa (-6,5%) respecto el año 2011.

Hay que tener en cuenta que en el conjunto del año, el número de pasajeros llegados por vía aérea a los aeropuertos de Baleares permanece estable (-0,4%). Ello implica de nuevo un cambio de tendencia en el sector después del repunte del año

2011 y tras años de descensos.

A lo largo del año 2012, el número de pasajeros llegados a Baleares se mantiene estable

Según Exceltur, Baleares ha sido este año el único destino a nivel nacional con un balance claramente positivo en ventas y resultados empresariales con respecto a otros destinos como Canarias, Barcelona o Bilbao. En cambio, destinos del interior, más dependientes de la demanda nacional, han registrado caídas generalizadas e intensas, por encima de los dos dígitos en sus ventas. En cuanto al 2013, los grandes grupos de agencias de viajes y de transporte, se muestran más optimistas.

Tabla 26. Pasajeros llegados vía aérea según origen de vuelo

	Último dato		Variación interanual (%)	
Islas Baleares	enero-diciembre	15.385.751	→	-0,4
España	enero-diciembre	4.601.749	↘	-7,7
Alemania	enero-diciembre	4.303.176	↗	2,1
Reino Unido	enero-diciembre	3.223.792	→	1,2
Italia	enero-diciembre	564.401	↘	-6,5
Suiza	enero-diciembre	432.879	↗	4,3
Francia	enero-diciembre	366.369	↗	10,2
Mallorca	enero-diciembre	11.329.954	→	0,0
España	enero-diciembre	2.806.984	↘	-10,1
Alemania	enero-diciembre	3.966.125	↗	3,2
Reino Unido	enero-diciembre	2.096.187	→	-0,3
Italia	enero-diciembre	164.381	↘	-3,9
Suiza	enero-diciembre	382.533	↗	2,3
Francia	enero-diciembre	282.207	↗	10,4
Menorca	enero-diciembre	1.278.513	→	-1,1
España	enero-diciembre	639.210	↘	-6,8
Alemania	enero-diciembre	66.753	↗	10,0
Reino Unido	enero-diciembre	414.031	↗	3,5
Italia	enero-diciembre	88.892	↘	-2,2
Suiza	enero-diciembre	8.045	↘	-7,3
Francia	enero-diciembre	3.872	↗	20,6
Pitiusas	enero-diciembre	2.777.284	→	-1,5
España	enero-diciembre	1.155.555	→	-2,0
Alemania	enero-diciembre	270.298	↘	-13,3
Reino Unido	enero-diciembre	713.574	↗	4,6
Italia	enero-diciembre	311.128	↘	-8,9
Suiza	enero-diciembre	42.301	↗	29,7
Francia	enero-diciembre	80.290	↗	9,2

Fuente: AENA

El número de pasajeros llegados a las Islas Baleares por vía aérea permanece estable en 2012. Hasta el tercer cuatrimestre del año se alcanza la cifra de 15,4 millones, un -0,4% de pasajeros respecto de los datos de los mismos meses del 2011. Los mercados emisores muestran un comportamiento dispar en la llegada de pasajeros por vía aérea a las Islas Baleares hasta diciembre. En cuanto al pasaje doméstico, el de más peso, decrece significativamente: un -7,7% interanual. El de origen alemán, segundo en importancia, crece un 2,1%, y el británico muestran un comportamiento similar en este período (1,2%).

Cae el pasaje nacional y sube el alemán y el británico

La caída del mercado nacional durante el año 2012 se explica por la crisis económica en la que sigue sumida España que ha reducido notablemente la renta disponible de los hogares y la demanda interna. Los mercados tradicionales (alemán y

británico) mantienen sus cifras, pero cabe destacar que son los mercados emergentes los que han mostrado un mejor comportamiento en los últimos meses. Sobre todo los países escandinavos, que han registrado crecimientos por encima de los dos dígitos. Países de origen como Rusia (23,9%), Noruega (32,4%) o Suecia (12,6%) incrementan el número de pasajeros a un ritmo destacado. Por este motivo, AENA va a ampliar la zona de llegadas destinada a tráfico internacional y, si no hay contratiempos, estará operativa a finales del mes de abril.

Por otro lado, Baleares sigue aumentando el tráfico "low cost". Así, en cuanto a la llegada de pasajeros vía aerolíneas de bajo coste, durante todo el año se han transportado 8,1 millones de pasajeros, lo que supone un aumento del 4,1% con respecto al ejercicio del año anterior, según datos difundidos por el IET. De este modo, el archipiélago balear se convierte en la segunda comunidad autónoma, por detrás de Cataluña, que ha transportado un mayor número de pasajeros.

Gráfico 11. Pasajeros llegados a Islas Baleares por vía aérea según origen de vuelo. Ciclo-tendencia

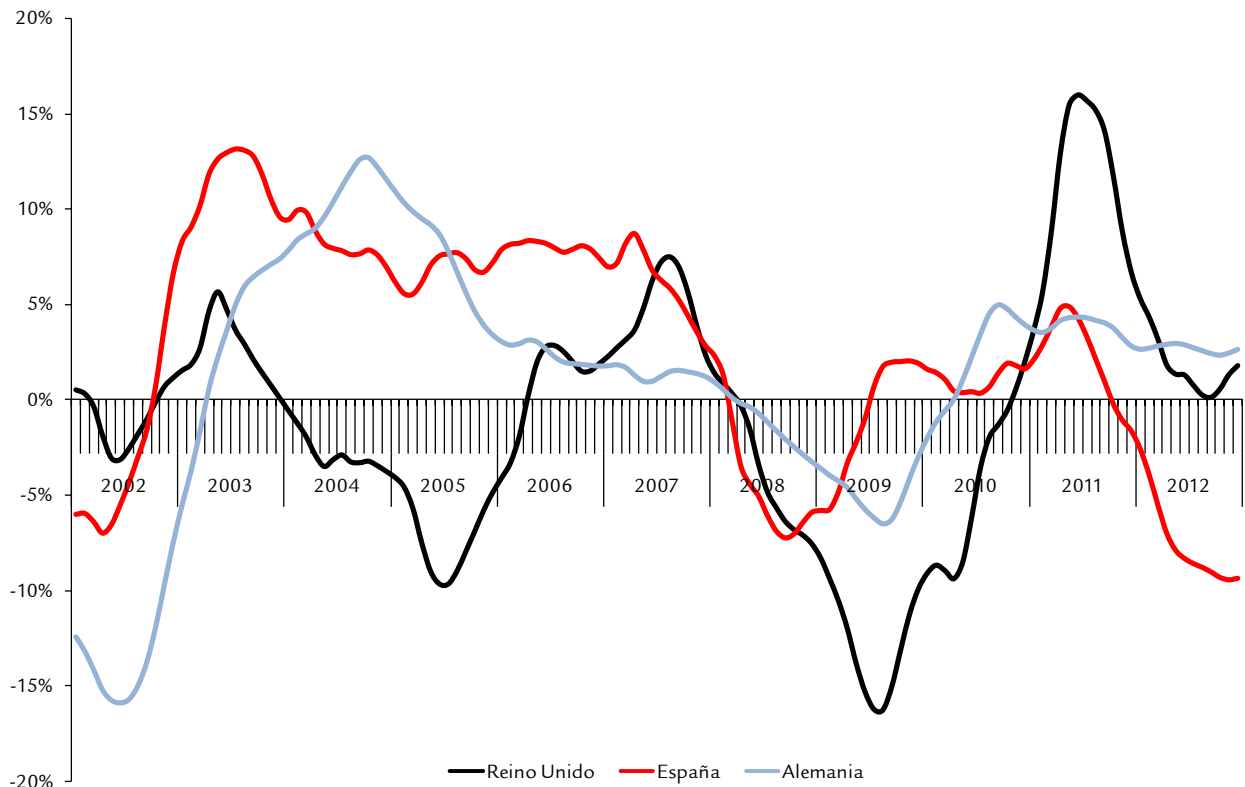

Fuente: AENA, elaboración propia

Por lo que respecta a la evolución del tránsito aéreo por islas, el número de pasajeros llegados se muestra estable en lo que respecta a las islas del archipiélago. En Mallorca, en Menorca

y en las Pitiusas, las cifras hasta diciembre muestran variaciones poco significativas (0,0%, -1,1% y -1,5% respectivamente).

Gráfico 12. Pasajeros llegados vía aérea por islas. Ciclo-tendencia

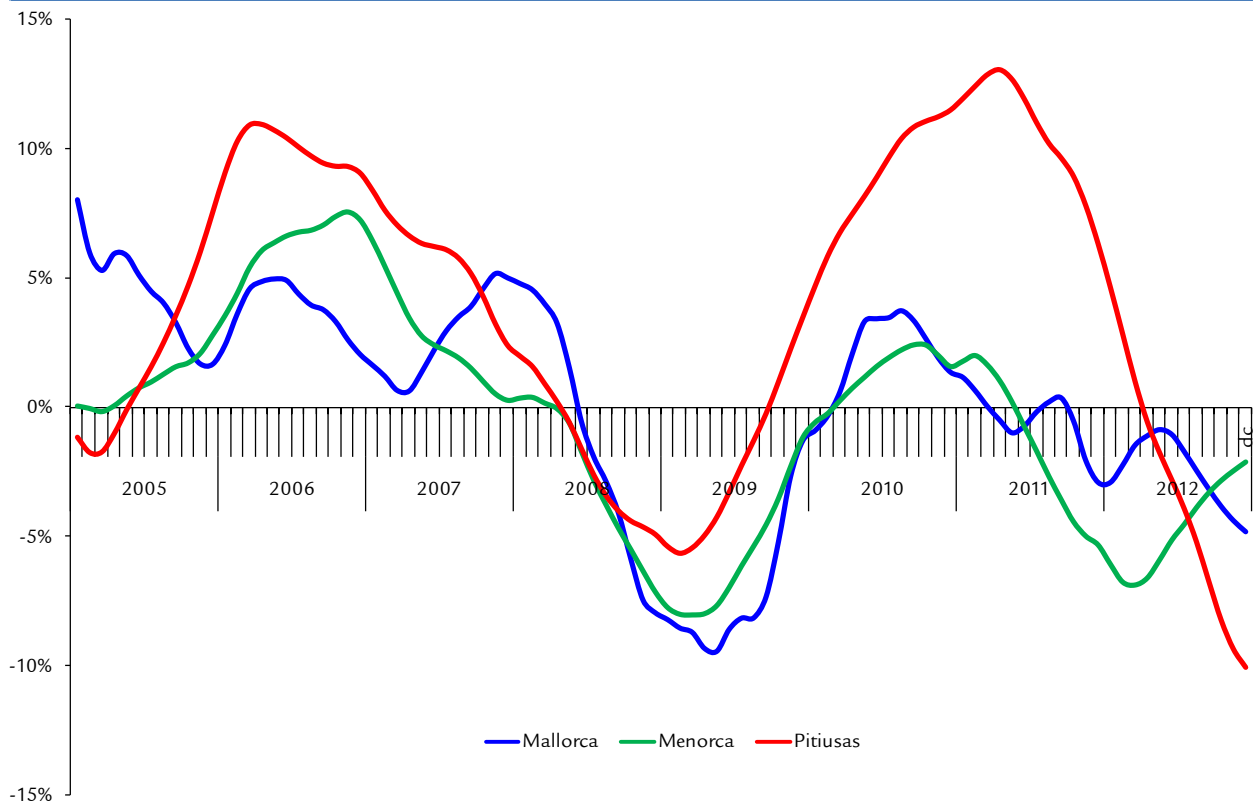

Fuente: AENA, elaboración propia

Cabe destacar el momento de incertidumbre por el que está pasando el sector del transporte en Baleares. Por ello, a lo largo de 2013, Turismo y Turespaña tienen previsto poner en marcha 30 actuaciones de promoción en Alemania, Reino

Unido y Rusia, haciendo especial énfasis en los productos especializados con el fin de mejorar el posicionamiento del destino y los productos turísticos de Baleares en los mercados internacionales.

Tabla 27. Pasajeros llegados por vía marítima

	Último dato		Variación interanual (%)	
Islas Baleares				
Línea regular	diciembre	130.511	↘	-10,4
Cruceros turísticos	diciembre	15.162	↘	-21,2
Mallorca				
Línea regular	diciembre	47.958	→	0,7
Cruceros turísticos	diciembre	15.162	↘	-18,8
Menorca				
Línea regular	diciembre	3.191	↘	-8,6
Cruceros turísticos	diciembre	0		-
Pitiusas				
Línea regular (excepto de Formentera a Ibiza)	diciembre	79.362	↘	-16,0
Línea regular Formentera	diciembre	33.023	↘	-6,9
Cruceros turísticos	diciembre	0		-

Fuente: Puertos de Baleares

En diciembre cae tanto el número de cruceristas como el de pasajeros llegados en línea regular

Los pasajeros que llegan por vía marítima a Baleares presentan un comportamiento a la baja, tanto en lo que se refiere a los que llegan en cruceros turísticos como a los pasajeros en línea regular. Por un lado, el número de cruceristas presenta una evolución a la baja en el mes de diciembre, con 15.162 pasajeros, lo que refleja un descenso de un 21,2% respecto del mes de diciembre del 2011. En el mes de diciembre llegan pasajeros de cruceros turísticos exclusivamente a la isla de Mallorca, donde el descenso llega al 18,8%. Ports de Balears va a invertir este año 31,7 millones en mejoras de los puertos. También prevé rebajar tasas y subir las bonificaciones a las navieras para captar más negocio. De esta manera, Baleares se prepara para recibir a los cruceros que huyen de las revueltas árabes. Las previsiones de cruceros para el principio de temporada (marzo-junio) es positiva comparada a la del año

anterior. Se estima que llegarán unos 173 cruceros de gran eslora al puerto de Palma lo que significa un incremento del 20,5%. Por ejemplo, MSC cruceros, ha rebajado precios para conseguir más clientes. Cabe destacar, que en la reciente feria celebrada estos días (FITUR) tanto el sector turístico como el Gobierno, prevén una temporada mejor que la pasada pese a la caída de turistas nacionales y el recorte de conexiones aéreas. En el mes de diciembre el tráfico por línea regular disminuye en Menorca y en Pitiusas, mientras que en Mallorca se mantiene estable. El descenso es especialmente intenso en Pitiusas, donde se registra un 16% menos de pasajeros que en diciembre del 2011. El transporte de mercancías marítimas, que incluye la mayor parte del volumen de las mercancías que llegan a las Islas Baleares, se mantiene estable en el mes de diciembre (1,0%) respecto del mismo mes del 2011. Por islas, las mercancías transportadas por vía marítima en el último mes del año se incrementan en Mallorca (el 5,9% interanual) y en Menorca (6%), mientras que en las Pitiusas descienden un 13,2%.

Tabla 28. Transporte de mercancías. Toneladas embarcadas y desembarcadas

	Último dato		Ciclo-tendencia T ^c _{t-12} (%)	
Islas Baleares				
Marítimo	diciembre	722.754	→	1,0
Aéreo	diciembre	1.863,60	↘	-11,8
Mallorca				
Marítimo	diciembre	588.673	↗	5,9
Aéreo	diciembre	1.323,90	↘	-11,4
Menorca				
Marítimo	diciembre	43.404	↗	6,0
Aéreo	diciembre	250,2	↘	-11,6
Pitiusas				
Marítimo Ibiza	diciembre	77.715	↘	-13,2
Marítimo Formentera	diciembre	12.962	↗	20,4
Aéreo	diciembre	289,4	↘	-13,8

Fuente: Ministerio de Fomento, Puertos de Baleares, elaboración propia.

Las mercancías transportadas por vía aérea muestran, un mes más, signos negativos

El transporte de mercancías por vía aérea mantiene los re-

sultados negativos en Baleares después de los continuos descensos el año pasado. Las toneladas transportadas en el mes de diciembre caen en todo el archipiélago respecto del mismo periodo del 2011: en Mallorca, el 11,4%; en Menorca, el 11,6%, y en las Pitiusas, el 13,8%.

4.4. Intermediación financiera

Tabla 29. Indicadores de intermediación financiera

	Último dato		Ciclo-tendencia T ^c _{t-12} (%)	
Islas Baleares				
Número de hipotecas constituidas	noviembre	944	↘	-23,7
Mallorca	noviembre	786	↘	-21,9
Menorca	noviembre	58	↘	-30,5
Pitiusas	noviembre	101	↗	10,3
Importe de nuevas hipotecas (millones de €)	noviembre	131	↘	-27,5
Número de efectos impagados	diciembre	3.177	↘	-27,5
Importe de efectos impagados (millones de €)	diciembre	7,6	↘	-11,6
% efectos impagados sobre vencidos	diciembre	5,7		-
Número de empresas en concurso de acreedores ¹	en-dic	280	↘	-8,8
Depósitos (millones de €)	3r trim	18.022	↘	-9,5
Créditos (millones de €)	3r trim	42.544	↘	-5,6
Número de oficinas de entidades financieras	3r trim	1.116	↘	-3,8
Afiliados a la SS actividad intermediación financiera ¹	diciembre	7.787	↘	-3,7
Mallorca ¹	diciembre	7.377	↘	-4,2
Menorca ¹	diciembre	146	↗	8,1
Pitiusas ¹	diciembre	473	→	0,6

Fuente: BE, IBESTAT, INE, TGSS, elaboración propia.

¹Tasa de variación interanual

Después del segundo examen del programa de asistencia financiera a España, la situación del sector bancario, en general, se ha estabilizado, según la declaración de la Comisión Europea y el Banco Central Europeo del pasado 4 de febrero. Los principales factores que han motivado el programa son: la aprobación de los planes de reestructuración, la recapitalización o la inminente recapitalización de las entidades de crédito que reciben ayudas públicas, la creación de la nueva Sociedad de Gestión de Activos Procedentes de la Reestructuración Bancaria (Sareb) y la transferencia de activos a esta sociedad, además de la suavización de las restricciones financieras.

Las autoridades españolas han adoptado una serie de medidas ante los problemas del sector bancario. Por una parte, se pretende sanear los balances de las entidades de crédito, y con este objetivo se han aumentado los requerimientos mínimos de capital hasta el 9%. Además, para reducir el impacto del sector inmobiliario, se han endurecido los requerimientos de provisiones para préstamos relacionados con promociones inmobiliarias y activos adjudicados o recibidos en pago de deuda inmobiliaria. También hay que recordar la reestructuración que se llevó a cabo en las cajas de ahorro.

La Sareb inicia la actividad y cumple los objetivos

La Sareb se constituye el 28 de noviembre del 2012. El objetivo principal es gestionar y realizar la desinversión ordenada de la cartera de préstamos y de activos inmobiliarios recibidos de las entidades que participan en la misma en un plazo no superior a quince años. El 31 de diciembre del 2012 la sociedad inicia la actividad de gestión de activos inmobiliarios procedentes de las cuatro entidades bancarias nacionalizadas (BFA-Bankia, Catalunya Banc, Nueva Caja Galicia Banco-Banco Gallego y Banco de Valencia) con el objetivo de venderlos. El capital social de la Sareb a finales de año contaba con mayoría de accionistas privados (55%) y participación extranjera, tal y como estaba previsto. Al mismo tiempo, hay que tener presente que, con el traspaso de activos, la Sareb emite deuda pública. Así, se establece que la financiación de la sociedad proceda de la emisión de deuda en contraprestación por los activos transferidos suscritos por las entidades de crédito participantes y por la financiación de las necesidades operativas, y también puede completarse con deuda intermedia. Después de la tercera ampliación de capital y de la emisión de más deuda, en febrero de este año la Sareb tiene unos recursos propios de 4.800 millones de euros. Cumple así los objetivos de participación privada mayoritaria (el 54,3% es accionariado privado y el 45,7% proviene del FROB) con presencia de accionistas extranjeros. Este accionariado, formado por las principales entidades financieras e internacionales además de aseguradoras españolas, refuerza la estabilidad de la sociedad para recibir nuevos activos de las entidades bancarias Liberbank, CEISS, Caja 3 y BMN, el próximo 28 de febrero. La sociedad ya ha iniciado la desinversión de los primeros activos inmobiliarios transferidos, incorporará los nuevos activos y seguirá la misma estrategia de maximizar el valor en beneficio de los accionistas incluyendo todos los canales de venta disponibles.

El proceso de reestructuración bancaria fomenta todavía más la disminución continua del **número de oficinas bancarias** que empezó en el cuarto trimestre del año 2008. Así, en el tercer trimestre del 2012 hay 1.116 oficinas para el conjunto de las Islas Baleares, 42 menos que el año pasado. Esta situación de cierre de oficinas bancarias motiva el signo ne-

gativo en la afiliación para el conjunto de las Islas Baleares, que se repite durante todo el año y acaba en diciembre del 2012 en un -3,7% interanual. Por islas, destaca Menorca, con una evolución positiva (8,1% interanual) que contrarresta la bajada de Mallorca (-4,2%).

Por otra parte, el Banco Central Europeo fija el tipo de interés en el 0,75% para este año. Este tipo se mantiene desde julio del 2012, influido por el crecimiento negativo de la economía de la zona euro (la variación del PIB es del -0,6% en 2012). En el ámbito hipotecario, baja el número de hipotecas constituidas en las Islas Baleares, tal y como se ve más adelante, y, por lo tanto, disminuye el negocio financiero. También cae el coste asociado para los hogares y para las empresas, con un **euríbor** a doce meses que se sitúa en enero del 2013 en el 0,58%. El euríbor permanece por debajo del precio oficial del dinero desde septiembre del año pasado, cuando marcó el 0,74% y desde entonces continúa bajando hasta que en diciembre presenta una tasa del 0,55%.

Los **depósitos** en entidades bancarias en el archipiélago balear experimentan otra vez una caída significativa. Después de aumentar un 2,4% en el segundo trimestre del 2012 con respecto al primero, en el tercer trimestre del año suman 18.022 millones de euros, un -12,6% interanual. En el conjunto del Estado la variación es positiva en este periodo (1,6%). Del total de depósitos del sector privado en el tercer trimestre del año (17.549 millones de euros), el 53,4% son depósitos a plazo, el 24,2% son a la vista y el resto son depósitos de ahorro. Según datos trimestrales para el conjunto de las Islas Baleares, los depósitos a plazo disminuyen a favor de los depósitos a la vista.

El **crédito** concedido en las Islas Baleares baja un 5,7% en términos interanuales en el tercer trimestre del año y encadena casi dos años de contracción. La reducción más elevada se registra en el crédito a hogares y empresas (-5,9%), si bien el crédito a las administraciones públicas también disminuye respecto del tercer trimestre del 2011 (-3,8%). No obstante, para las Islas Baleares el total del crédito concedido sobre el total nacional se mantiene en el 2,4% en 2012. Si analizamos los datos disponibles del crédito privado para el conjunto de España, el crédito concedido para financiar actividades productivas es más de la mitad del crédito total concedido en el tercer trimestre de año, mientras que el resto del crédito es para los hogares. No obstante, los créditos concedidos a las empresas disminuyen más en términos intertrimestrales (-2,8%) que los que se conceden a los hogares (-1,5%).

Con respecto a las **hipotecas** constituidas en las Islas Baleares, el cambio de tendencia puntual de julio se rompe y vuelve el signo negativo, ya que el número total de hipotecas constituidas es de 944 en el mes de noviembre, un -20,8% interanual. De estas hipotecas, 67 son sobre fincas rústicas, y 877 son sobre fincas urbanas. Según los datos acumulados desde julio hasta noviembre, la caída en la constitución de hipotecas sobre fincas urbanas (-20,3%) es más fuerte que la que se produce sobre las fincas rústicas (-14,8%). Entre las primeras, el porcentaje más negativo corresponde a las viviendas, con un 29,6% interanual menos de hipotecas constituidas desde julio hasta noviembre, mientras que con respecto a los solares es un 16,4% inferior. Por islas, el número de hipotecas constituidas disminuye en Mallorca y en Menorca, donde las fluctuaciones mensuales son más acusadas y presenta una variación interanual en noviembre del -44,2%. En las Pitiusas, por el contrario, el mercado hipotecario presenta una tendencia más suave y en noviembre la variación del número de hipotecas concedidas es del -12,9% interanual.

Con respecto al importe de las hipotecas concedidas, continúa en descenso y alcanza los 131 millones de euros en no-

viembre del 2012 para el conjunto de las Islas Baleares, con una tendencia por debajo del -20% en 2012.

Gráfico 13. Evolución de los tipos de interés e hipotecas

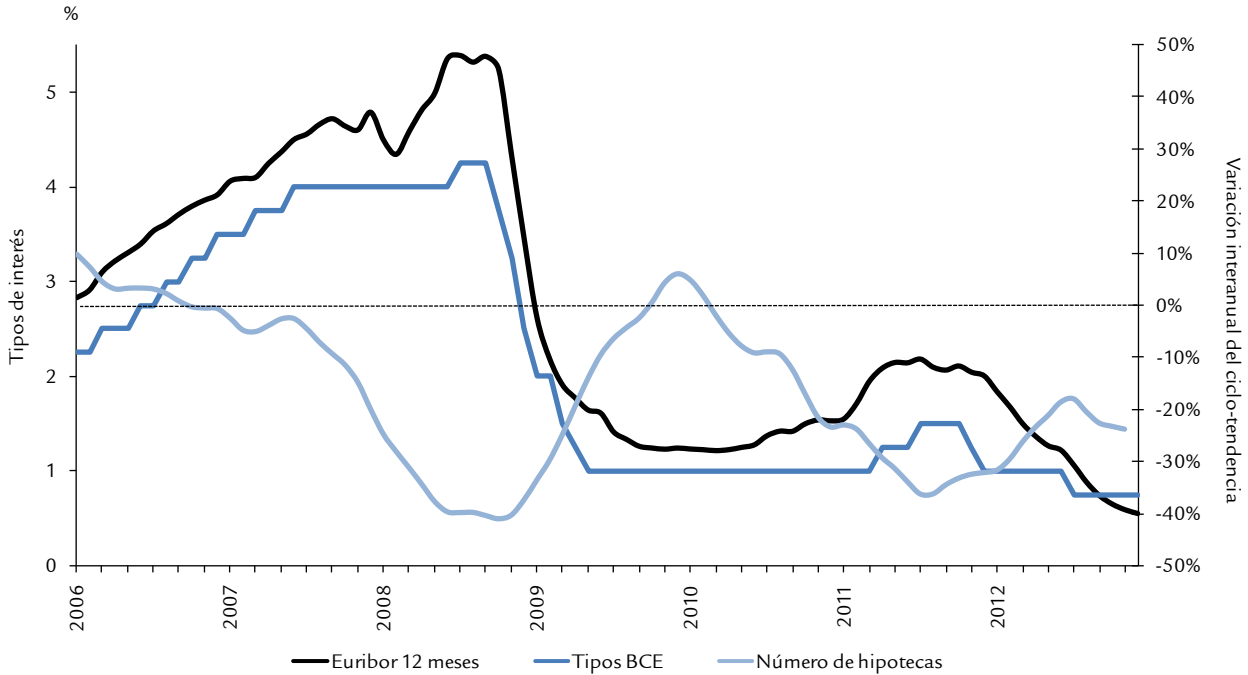

El número de efectos impagados utilizados como vía de financiación empresarial continúa en descenso y alcanza los 3.177 en diciembre del 2012. De éstos, 2.652 son efectos impagados en cartera y el resto se han recibido en gestión de cobro. Cae, por lo tanto, la morosidad en las Islas Baleares y el importe de los efectos impagados cede en diciembre el 3,6% interanual. El total de efectos impagados sobre los vencidos alcanza el 5,7% a finales de año, una cifra parecida a la registrada un año atrás.

El número de créditos morosos de empresas y hogares sobre los préstamos concedidos continúa en cifras muy elevadas y la **ratio de morosidad del sector privado** es del 10,4% en diciembre del 2012 para el conjunto de España. No obstante, la máxima morosidad se registra en los meses de octubre y

noviembre, en los que alcanza el 11%.

Disminuye el número de empresas en concurso de acreedores

Con respecto al número de empresas en concurso de acreedores, desde el segundo trimestre del año 2012 se reduce el total de empresas concursadas hasta llegar a 280 en el conjunto del año 2012. Este hecho supone que el total disminuye un 8,8% respecto del año anterior, mientras que en el conjunto de España continúa aumentando. Por sectores productivos, la mayoría de los concursos se registran en la construcción (27,9%), seguida del comercio (20%) y la hostelería (7,5%).

4.5. Servicios empresariales y actividades inmobiliarias

Tabla 30. Indicadores de los servicios empresariales e inmobiliarios

Islas Baleares	Último dato		Variación interanual (%)	
Índice de actividad de los servicios empresariales				
Índice cifra de negocio	diciembre	91,6	↗	2,5
Índice de empleo	diciembre	90,4	↘	-5,6
Afiliados a servicios empresariales	diciembre	40.867	→	-0,6
Mallorca	diciembre	35.477	→	-1,1
Menorca	diciembre	1.777	→	-0,8
Pitiusas	diciembre	3.613	↗	4,7
Afiliados a actividades inmobiliarias	diciembre	2.828	↗	5,0
Mallorca	diciembre	2.232	↗	3,9
Menorca	diciembre	198	↗	5,9
Pitiusas	diciembre	398	↗	10,9

Fuente: IBESTAT, TGSS

De acuerdo con los datos de los indicadores de actividad del sector servicios (IASS) publicados por el Ibestat, en el mes de diciembre del 2012 la variación del índice de la cifra de negocio de los servicios empresariales en las Islas Baleares es del 2,5% superior a diciembre del año pasado, con una variación intermensual bastante positiva (21,6%) frente a la registrada en noviembre (-33,5%). Las variaciones interanuales son fluctuantes con signos negativos al principio de año que si bien parecen recuperarse poco a poco hasta volverse positivas a mediados de año, se repiten en los meses de julio (-6,5%), septiembre (-0,1%) y noviembre (-4,0%), mientras que la variación interanual es positiva para los meses de agosto y octubre hasta el 4,8%, además de diciembre. En relación al índice de empleo en los servicios empresariales, la tasa interanual continúa negativa y en diciembre es del -5,6%. Las tasas de variación intermensuales del empleo, aunque condicionadas por el efecto estacional, se vuelven negativas y en diciembre alcanzan el -2,3%.

En el mes de diciembre del 2012, el número de afiliados en el sector de servicios empresariales para el conjunto de las Islas Baleares es de 40.867 personas, con una variación interanual negativa del -0,6%. Por islas, el número de afiliados disminuye en Mallorca y en Menorca, pero en las Pitiusas todavía se mantiene una variación interanual positiva del 4,7%.

En 2012 la constitución de sociedades mercantiles aumenta un 9,7% para el conjunto de las Islas Baleares

Según datos del Ibestat, en el 2012 se constituyen 2.514 sociedades mercantiles en las Islas Baleares, de las cuales 2.506 son sociedades limitadas. El número de sociedades creadas aumenta un 9,7% respecto al año 2011. Por otra parte, el número de sociedades disueltas es de 848 hasta diciembre del 2012, un 6,8% más que el año pasado. Tres cuartas partes de las disoluciones son voluntarias, mientras que solo el 12% son por fusión.

En cuanto al número de deudores concursados, para el conjunto de las Islas Baleares alcanzan los 280 hasta el cuarto trimestre del 2012, un 8,8% menos que en el año anterior, según datos aún provisionales del Ibestat. Por lo tanto, baja el número de concursos de acreedores con la entrada en vi-

gor el 1 de enero de este año de la nueva Ley Concursal (Ley 38/2011, de 10 de octubre, de reforma de la Ley 22/2003, de 9 de julio -BOE nº 245, de 11 de octubre). De estos deudores, 54 son personas físicas (40 sin actividad empresarial) y 226 son empresas, casi todas sociedades de responsabilidad limitada. Entre las empresas concursadas, el 28% se dedican a la construcción, seguidas de las que se dedican al comercio (20%). En términos interanuales, en el año 2012 destaca la disminución del número de empresas concursadas en hostelería (-51,4%) y en construcción (-18,3%). Por otra parte, aumenta el número de concursos en actividades comerciales hasta el 9,1% y en actividades inmobiliarias, financieras y de seguros, que pasan de 4 a 11 empresas concursadas. Por cifra de negocio, las empresas con una facturación inferior a dos millones de euros son las más damnificadas, y el 32% de las empresas concursadas tienen entre uno y cinco asalariados.

El índice de confianza empresarial publicado por el Ibestat en el cuarto trimestre de 2012 es de 49,83 puntos menos para el conjunto de las Islas Baleares, 3,13 puntos por debajo del conjunto nacional. Por islas, es en Menorca donde los empresarios muestran unos resultados más pesimistas, seguidos de los de Mallorca. Por tipo de sector, destaca la construcción, que presenta el porcentaje de respuestas desfavorables más alto (62,4%), seguida del comercio (60,5%), aunque para el resto de sectores predomina también el pesimismo. En enero del 2013, el 3,6% de los establecimientos empresariales de las Islas Baleares son optimistas en relación a la marcha futura de su negocio para el trimestre que empieza, mientras que el 59,1% son pesimistas. El índice de confianza empresarial es, por lo tanto, de -55,52 puntos para el conjunto de las Islas Baleares, 5,69 puntos menos que el trimestre anterior y 5,42 puntos por debajo del índice nacional. Si lo comparamos entre islas, el balance de las expectativas es negativo para todas. En Menorca es donde el número de pesimistas dista más del número de optimistas (-57,43 puntos), y en las Pitiusas es donde esta diferencia es menor (-51,91 puntos). La debilidad de la demanda y las dificultades financieras son los factores que más limitan la actividad, según las empresas.

La compraventa de viviendas aumenta en los últimos meses del año 2012

En el **mercado inmobiliario**, el número de empresas y de trabajadores dedicados a actividades inmobiliarias presentan en los últimos meses del año una disminución de las variaciones interanuales, aunque se mantienen en positivo. En concreto, en el mes de diciembre los centros de trabajo son 869, un 3,2% más que en diciembre del 2011. En cuanto a la afiliación, es de 2.828 personas para el conjunto de las Islas Baleares, un 5,0% más que hace un año. Todas las islas presentan variaciones interanuales positivas, pero a un ritmo decreciente. Respecto de las variaciones intermensuales, son de signo negativo, excepto en el caso de Menorca en diciembre, con un número de afiliados un 1,5% más que en noviembre del 2012.

La **compraventa de viviendas** se incentiva a final de año como consecuencia de la desaparición de la desgravación por la adquisición de viviendas en el IRPF (para las nuevas adquisiciones) y del incremento del IVA por la compra de inmuebles

nuevos (del 4% al 10%) a partir del 2013. Destaca el incremento de la compra de viviendas nuevas, que en diciembre es un 15,5% superior al mismo mes del 2011, favorecido al mismo tiempo por una bajada del precio medio superior a la registrada por las viviendas de segunda mano. No obstante, el número de **hipotecas** concedidas para adquirir una vivienda disminuye hasta situarse en un -16,7% interanual en el mes de noviembre. El importe medio de las hipotecas cae hasta el -25,1% interanual en el mes de noviembre, con una disminución del importe hipotecado, aunque en los meses de septiembre y de octubre la variación de este importe medio es positiva en términos interanuales. Asimismo, el número de **tasaciones** de viviendas retrocede mucho en el segundo semestre de año, hasta un -30,1% interanual, con 1.560 tasaciones menos que en el mismo periodo del 2011. Las hipotecas para adquisición de vivienda experimentan la misma variación en el último semestre del año, cuando en el primero fue del -3,0%.

Tabla 31. Indicadores del mercado de la vivienda

Islas Baleares	Último dato		Variación interanual (%)	
Compraventa de viviendas	diciembre	665	↗	22,2
Viviendas nuevas	diciembre	313	↗	15,5
Viviendas de segunda mano	diciembre	352	↗	28,9
Precio medio de la vivienda libre (euros/m ²)	4º trim	1.800,5	↘	-7,7
Vivienda libre hasta 2 años de antigüedad	4º trim	2.081,1	↘	-8,3
Vivienda libre más de 2 años de antigüedad	4º trim	1.764,8	↘	-7,5
Número de hipotecas sobre viviendas	noviembre	590	↘	-16,7
Importe de hipotecas sobre viviendas (millones de euros)	noviembre	54.598	↘	-37,6
Importe medio de hipotecas sobre viviendas (euros)	noviembre	92.538	↘	-25,1
Mallorca				
Precio medio de la vivienda libre (euros/m ²)				
Palma de Mallorca	4º trim	1.698,3	↘	-3,6
Manacor	4º trim	1.485,4	↗	6,3
Inca	4º trim	1.272,8	↘	-15,6
Calviá	4º trim	2.401,5	↘	-7,0
Menorca				
Precio medio de la vivienda libre (euros/m ²)				
Mahón	4º trim	1.502,2	↘	-20,9
Ciudadella de Menorca	4º trim	1.746,5	↘	-22,8
Pitiüses				
Precio medio de la vivienda libre (euros/m ²)				
Ibiza	4º trim	2.228,6	↘	-8,6
Santa Eulalia del Río	4º trim	2.209,3	↘	-12,7

Fuente:INE, Ministerio de Fomento

Durante el 2012 el **precio de la vivienda** prosigue la tendencia a la baja y en el cuarto trimestre se sitúa en 1.800,5 euros/m² en las Islas Baleares, una cifra que representa un 7,7% menos que en el mismo periodo del año anterior. Destaca la caída del precio de la vivienda nueva de este cuarto trimestre (-8,3% interanual), superior al abaratamiento de la de se-

gunda mano. El menor precio y las ventajas fiscales citadas antes que se acaban a final de año han motivado que en el último trimestre las compraventas de vivienda nueva superen las de vivienda de segunda mano en el conjunto de las Islas Baleares.

4.6. Otros servicios

Tabla 32. Ocupados en otros servicios

Islas Baleares	Último dato		Variación interanual (%)	
Actividades sanitarias y servicios sociales	diciembre	30.366	→	-0,8
Otros servicios sociales	diciembre	19.590	→	-0,9
Administración Pública	diciembre	19.156	↘	-3,8
Educación	diciembre	16.170	↘	-4,8
Servicios del hogar	diciembre	12.784	↗	22,7
Mallorca				
Actividades sanitarias y servicios sociales	diciembre	25.856	→	-1,0
Otros servicios sociales	diciembre	15.902	→	-0,9
Administración Pública	diciembre	15.583	↘	-4,3
Educación	diciembre	14.596	↘	-5,6
Servicios del hogar	diciembre	10.325	↗	22,5
Menorca				
Actividades sanitarias y servicios sociales	diciembre	1.758	→	-1,8
Otros servicios sociales	diciembre	1.517	→	-1,4
Administración Pública	diciembre	1.911	↘	-3,5
Educación	diciembre	645	↗	2,1
Servicios del hogar	diciembre	755	↗	51,0
Pitiusas				
Actividades sanitarias y servicios sociales	diciembre	2.752	↗	2,3
Otros servicios sociales	diciembre	2.171	→	0,0
Administración Pública	diciembre	1.662	→	1,3
Educación	diciembre	929	↗	3,8
Servicios del hogar	diciembre	1.704	↗	14,1

Fuente: TGSS

En el mes de diciembre, el número de afiliados en las Islas Baleares en **actividades sanitarias y servicios sociales** es de 30.366 personas, una variación interanual del -0,8%. El mayor dinamismo se concentra en la afiliación de las Pitiusas, con un incremento del 2,3% respecto del mismo mes del 2011. En cambio, se modera el empleo en Mallorca (-1%), mientras que se frena la caída en Menorca, aunque continúa con datos negativos (-1,8%).

Según datos del Ministerio de Sanidad, Servicios Sociales e Igualdad, el gasto farmacéutico acumulado hasta diciembre del 2012 en las Islas Baleares es de 181,3 millones de euros, un -11,3% interanual. Este dato negativo está motivado principalmente por la variación interanual del segundo semestre del año (-19,3%). El volumen de recetas facturadas del Sistema Nacional de Salud hasta diciembre del 2012 es de 17,3 millones y marca un retroceso del 4,5% interanual. La entrada en vigor del sistema de aportación farmacéutica el 1 de julio fundamenta esta caída, tanto del gasto farmacéutico como del número de recetas oficiales del Sistema Nacional de Salud. El gasto medio por receta en las Islas Baleares, que en agosto cayó un 13,3% interanual, se estabiliza en noviembre y diciembre alrededor del -2% si comparamos el gasto con los mismos meses del año 2011. Así, el gasto medio anual por receta acumulada del 2012 es de 10,48 euros, un -7,2% interanual. En el ámbito estatal es de 10,89 euros (-6,5%). Cabe recordar que al copago farmacéutico se añade el hecho que a partir del 1 de septiembre se actualiza la lista de medicamentos que quedaban excluidos de la prestación farmacéutica en el Sistema Nacional de Salud mediante la Resolución de 2 de

agosto de 2012 de la Dirección General de Cartera Básica de Servicios del Sistema Nacional de Salud y Farmacia, lo que ha motivado que los medicamentos se hayan encarecido.

El número de seguros privados aumenta en las Islas Baleares

El número personas con tarjeta sanitaria para todas las Islas Baleares a principios de año es de 1.032.642, lo que supone 2.694 personas menos que al final del año 2012. Por grupos de edad, los niños de 0 a 4 años son los que experimentan una variación más negativa (-3,1%), seguidos de las personas de 15 a 44 años (-2,3%). Estos datos muestran una merma en el número de tarjetas sanitarias que se corresponde con un aumento en el contrato de seguros privados. Según datos del Instituto de Desarrollo e Integración de la Sanidad (IDIS), cerca del 30% de la población balear tiene un seguro privado. Las Islas Baleares, con doce hospitales privados (el 48% del total), son la segunda comunidad autónoma con más proporción de ingresos hospitalarios privados en el 2011 (38,6%) según los últimos datos del INE, por encima de la media estatal (27,3%). El número de altas hospitalarias públicas y privadas por cada 100.000 habitantes es del -4,6% interanual en el 2011, y la estancia media de hospitalización, de 5,72 días el mismo año, que aumenta un 2,5% respecto del 2010.

Según datos de la Organización Médica Colegial, el número de médicos que en el 2012 solicitan un certificado de ido-

neidad para salir fuera de España aumenta un 75%, y pasa de 1.380 solicitudes en el 2011 a 2.405 en el 2012. El 90% de estas solicitudes son por motivos laborales. Reino Unido continúa siendo el destino preferido de los médicos, seguido de Francia y de Alemania. En las Islas Baleares, según datos facilitados por el Observatorio del Trabajo, en el mes de diciembre de 2012 hay 386 demandantes desempleados que solicitan un empleo en actividades sanitarias (186 médicos y 200 enfermeros), un 49,8% más que en diciembre del 2011. El número acumulado de contratos de enero a diciembre del 2012 es de 3.028 facultativos, un 23,7% menos en relación a los registrados el año pasado. Estos datos prevén la emigración isleña de los facultativos, tal y como se reconoce en el resto del Estado.

El presupuesto de la Comunidad Autónoma destinado al Servicio de Salud de las Islas Baleares para el 2013 es de 1.120 millones de euros, un 3,9% menos respecto del año anterior. La partida presupuestaria destinada a amortización de pasivos financieros aumenta un 16,4% interanual, mientras que disminuye un 3,9% la destinada a gastos corrientes.

En diciembre del 2012, el número de afiliados en el conjunto de actividades que forman la rama de **otros servicios sociales** es de 19.590 personas. Aunque la variación interanual es casi despreciable, desde agosto la afiliación intermensual en este sector disminuye en todas las islas.

A 31 de diciembre de 2012, según datos del Ministerio de Sanidad, Servicios Sociales e Igualdad, hay en las Islas Baleares 24.463 solicitudes de prestación por dependencia, 84 más que en diciembre del 2011. Un 2,2% de la población balear solicita este tipo de prestación. En el 2012 se han emitido un 7,2% más de dictámenes que en el año 2011; a pesar de ello, en diciembre de 2012 el número de beneficiarios con prestaciones cae un 9,7% y se queda en 9.399 personas. En relación al tipo de prestación solicitada, el 68% es para curas familiares. Por islas, Mallorca (78%) es donde se registran el mayor número de personas beneficiarias de las prestaciones, seguida de Menorca (11%) y de las Pitiusas (10%), según datos de la Consejería de Salud, Familia y Bienestar Social.

Respecto a las pensiones no contributivas o asistenciales, según datos del Ministerio de Trabajo y Seguridad Social para el 2012, la media mensual por jubilación e invalidez es de 367,25 euros en las Islas Baleares, como la media estatal. Con respecto a la pensión contributiva en las Islas Baleares, la pensión media del sistema que incluye jubilación, incapacidad permanente, viudedad y orfandad es de 777,72 euros el 1 de enero de 2013. La pensión media por jubilación es de 846,47 euros, inferior a la media estatal, que llega a 969,89 euros. De acuerdo con el Real Decreto-ley 28/2012, de 30 de noviembre, de medidas de consolidación y garantía del sistema de Seguridad Social (BOE nº 289, de 1 de diciembre), las pensiones contributivas y las pensiones de clases pasivas del Estado aumentan el 1% para el año 2013, respecto de la cuantía legal establecida a 31 de diciembre de 2012. El aumento es del 2% si las pensiones no superan la cuantía de 1.000 euros mensuales o 14.000 euros anuales. A 31 de diciembre de 2012 la pensión contributiva media en las Islas Baleares es de 764,88 euros.

En diciembre del 2012 el número de afiliados en el sector de la **educación** es de 16.170 personas para el conjunto de las Islas Baleares, con una variación interanual del -4,8%. Las tasas mensuales, que muestran un aumento desde el mes de septiembre, cambian de signo en el mes de diciembre (el -0,7%). Por islas, destaca Mallorca, donde la variación en la

afiliación es bastante negativa (el -5,6% interanual), mientras que para el resto de islas la afiliación en este sector muestra datos interanuales positivos, y en el caso de las Pitiusas, también intermensuales.

Según la Encuesta de Población Activa en las Islas Baleares la tasa de paro juvenil en el cuarto trimestre del 2012 es del 57,0%. Este hecho hace prever una disminución de la tasa de abandono escolar en Baleares, que en el 2011 es del 30,7% de la población de entre 18 y 24 años que no ha completado la ESO, 6 puntos básicos por debajo de la tasa de abandono que se registró en el 2010, según datos del INE. Uno de los objetivos principales de la Estrategia Europea 2020 es reducir la tasa de abandono escolar por debajo del 10%.

Según datos del Ministerio de Educación, Cultura y Deportes, el número de alumnos no universitarios matriculados en las Islas Baleares en el curso 2011-2012 es de 174.044, casi un 1% más que el curso anterior. De éstos, 113.980 se han matriculado en centros públicos (1,3%) y 60.064 en centros privados (-0,6%). Con respecto a los alumnos extranjeros no universitarios, se han matriculado 26.716 en el curso 2011-2012 en las Islas Baleares, un 4,9% menos respecto al curso anterior. Las matriculaciones en centros privados de este colectivo son las que más disminuyen, hasta el 9,3%. Según la Encuesta sobre gasto de los hogares en educación publicada por el INE, durante el curso 2011-2012 el gasto medio por alumno de los hogares en centros públicos es de 822 euros (un peso del 42,7% del gasto total destinado a los estudios reglados), 1.549 euros por término medio por alumno en centros privados concertados (supone el 21,6% del gasto total en estudios reglados) y 3.627 euros por término medio por alumno en centros privados no concertados (el 35,7% restante). En las Islas Baleares, según los últimos datos del Ministerio de Educación, Cultura y Deportes, el gasto público en educación es de 4.800 euros por alumno matriculado no universitario en el curso 2009-2010. Aunque representa un 1,3% menos que el año anterior, la inversión por alumno es superior a la estatal en 70,30 euros. En el curso 2009-2010, de los 166.719 alumnos matriculados en régimen general en centros públicos y privados, solo un 15% han acabado los estudios. En relación al curso escolar 2012-2013, los alumnos matriculados en las Islas Baleares en septiembre de 2012 eran ya un 24,3% más que al inicio del curso pasado, según el avance de datos de la Consejería de Educación, Cultura y Universidades.

El número de matrículas en estudios de grado aumenta el 25,4% en las Islas Baleares

En relación a los estudios universitarios, en el curso 2012-2013 12.629 personas se matriculan en las Islas Baleares en estudios de grado y de posgrado, según datos del Servicio de Estadística y Calidad Universitaria de la Universidad de las Islas Baleares, un 21,4% más que en el curso 2011-2012. Por tipo de estudio, 11.092 alumnos se matriculan en estudios de grado, un 25,4% más que el curso pasado, mientras que la variación de matrículas en estudios de posgrado es del -2,4%. Después del aumento del precio de las matrículas del curso 2012-2013 decretado por el Gobierno estatal, en las Islas Baleares se opta por aplicar solo el 15%, el más bajo permitido de lo que decretó el Gobierno estatal. A pesar del encarecimiento de la matrícula universitaria, aumenta el número de alumnos que continúan estudiando, lo que se puede asociar a la actual precariedad laboral. No obstante, en este curso 2012-2013, el número de alumnos de nuevo ingreso en los estudios oficiales de grado es de 3.689, un 1,81% menos

que el anterior curso escolar. La variación en el número de matrículas en centros adscritos a la UIB es del -21,2% (72 matrículas menos), mientras que en la UIB aumenta solamente el 0,2%. El coste más elevado de los centros privados dificulta el acceso del alumnado a los estudios superiores.

En diciembre del 2012, el número de afiliados a la **Administración pública** (servicios generales) continúa a la baja y se sitúa en 19.156 personas, un 3,8% menos que el mismo mes del año anterior para el conjunto de las Islas Baleares. Todas las islas presentan variaciones interanuales negativas, excepto las Pitiusas, que muestran signos leves de recuperación en el último mes del año.

En el 2012 el Gobierno de las Islas Baleares ha realizado una auditoría técnica para evaluar los puestos de trabajo de los empleados públicos de los servicios generales. El objetivo del análisis ha sido poder establecer medidas correctoras que

permitan dar un mejor servicio. Destaca que el 66% de los responsables piensan que es necesario mejorar la organización y la coordinación de los recursos, como también planificar e impulsar la tramitación electrónica. Entre las propuestas de mejora, el 35% proponen que se incluya la flexibilidad en la descripción de las funciones, además de la movilidad del personal. Finalmente, el 19% de las opiniones van dirigidas en línea a aumentar la productividad y evaluar su cumplimiento.

Respecto al sector de los **servicios del hogar**, se reflejan de forma positiva los efectos de la entrada en vigor a partir de enero del 2012 de la Ley 27/2011, de 1 de agosto, sobre actualización, adecuación y modernización del sistema de Seguridad Social, por la que el régimen especial del hogar se integra en el régimen general. La afiliación aumenta en todas las islas y en diciembre de 2012 son 12.784 las personas que están afiliadas en este sector para todas las Islas Baleares, un 22,7% más que el año anterior.

5 Mercado laboral

5.1. Las Islas Baleares en el contexto de España y de la UE-27

Tabla 33. Indicadores de empleo y paro (Islas Baleares, España y UE-27)

Indicador	Islas Baleares			España			Europa (UE-27)		
	Período: 4T12			Período: 4T12			Período: 3T12		
	Valor	Ciclo-tendencia T_{t-k}^r (%)		Valor	Ciclo-tendencia T_{t-k}^r (%)		Valor	Ciclo-tendencia T_{t-k}^r (%)	
Personas activas (miles)	593,1	→	1,8	22.922,4	→	-0,7	242.315,6	→	0,5
Tasa de actividad (%)	65,0	→	0,7	59,8	→	-0,1	58,0	→	0,3
Tasa de empleo (de 16 y más años) (%)	49,2	→	1,1	44,2	→	-2,0	52,1	→	-0,1
Personas ocupadas (miles)	449,0	↗	2,2	16.957,1	↘	-4,8	217.636,3	→	-0,3
Hombres	245,2	↗	2,7	9.236,6	↘	-5,7	118.668,6	→	-0,5
Mujeres	203,8	→	0,9	772,0	↘	-3,7	98.967,7	→	-0,1
Personas menores de 25 años	20,1	↘	-17,4	757,2	↘	-19,3	19.329,0	↘	-3,6
Personas de 25 a 54 años	362,1	↗	3,0	13.777,6	↘	-4,2	162.770,5	→	-1,0
Personas de 55 años y más	66,7	↗	2,6	2.422,3	→	0,7	31.060,2	↗	4,5
Personas extranjeras	97,9	→	0,1	2.122,5	↘	-7,0	15.388,4	→	1,3
Personas en paro (miles)	144,1	↗	3,8	5.965,4	↗	13,5	24.679,3	↗	7,7
Hombres	78,2	↘	-2,7	3.174,4	↗	12,3	13.228,4	↗	7,8
Mujeres	65,9	↗	14,4	2.791,0	↗	14,4	11.450,9	↗	8,4
Personas menores de 25 años	26,7	↗	4,5	9.302,0	↗	4,2	5.637,7	↗	3,1
Personas de 25 a 54 años	104,2	→	1,7	4.504,5	↗	14,3	16.617,9	↗	8,5
Personas de 55 años y más	13,3	↗	14,8	530,7	↗	20,7	2.423,7	↗	16,4
Personas extranjeras	44,0	→	0,3	1.221,4	→	-0,4	3.111,3	↗	6,6
Tasa de paro (%)	24,3	→	-0,9	26,0	↗	3,2	10,2	→	0,8
Hombres	24,2	→	-1,5	25,6	↗	3,1	10,1	→	0,9
Mujeres	24,4	↗	-0,2	26,6	↗	3,2	10,4	→	0,8
Personas menores de 25 años	57,0	↗	5,2	55,1	↗	6,6	22,6	→	1,4
Personas de 25 a 54 años	22,3	→	-1,3	24,6	↗	3,2	9,3	→	0,9
Personas de 55 años y más	16,6	→	-0,2	18,0	↗	2,4	7,0	→	0,5
Personas extranjeras	31,1	→	1,1	36,5	→	1,7	16,9	→	0,7
Tasa de temporalidad (%)	24,1	→	-1,7	23,6	→	-1,4	14,0	→	-0,5
Hombres	20,3	→	-5,4	22,0	→	-2,0	13,6	→	-0,5
Mujeres	22,5	↘	-3,6	24,1	→	-1,9	14,4	→	-0,5
% de personas autoocupadas	21,5	→	1,9	17,8	→	1,1	10,7	→	0,1

Fuente: EUROSTAT, INE, OTIB

Nota: la variación de las tasas se da como diferencia de puntos porcentuales respecto al mismo periodo del año anterior.

Las proyecciones de evolución económica de la zona euro hacen prever, a corto plazo, una reducción del PIB, que empezaría a recuperarse hacia final de año, si no se agravan las tensiones de los mercados financieros. Esta incertidumbre y la debilidad de la actividad económica tienen su reflejo en el empleo, que con una tasa del 52,1%, se sitúa una décima por debajo del valor del mismo trimestre del 2011. Así, en el conjunto europeo, al igual que los dos primeros trimestres del 2012, el número de personas ocupadas cae el 0,3%. Se pierden ocupados, especialmente entre los menores de 25 años

(-3,5%) y en el grupo de 25 a 54 años (-1,0%). En cambio, aumenta el empleo de los mayores de 55 años (4,7%) y de los extranjeros (1,9%).

La vulnerabilidad del mercado de trabajo se traduce en el aumento de las cifras de desempleo por quinto trimestre consecutivo. Así, el número de personas en situación de desempleo en Europa crece un 9,1% en términos interanuales en todos los colectivos. Se da, especialmente, entre las personas de 25 a 54 años, y entre las de más de 54 años, con incrementos

interanuales de dos cifras (el 10,1% y el 17,1%, respectivamente). Consiguientemente, la tasa de paro llega al 10,2%, un resultado que todavía es más alto en el caso de los jóvenes menores de 25 años (22,6%) y de los extranjeros (16,9%). Respecto del valor del mismo trimestre del año anterior, la tasa de paro crece 0,8 p. p.

En España, los datos del cuarto trimestre de la Encuesta de Población Activa (EPA) muestran el aumento del ritmo de destrucción de puestos de trabajo. Así, el número de personas ocupadas cae el 4,8% en el último trimestre del año, en términos interanuales. Otra vez son los jóvenes y los extranjeros los grupos que más pierden el empleo (el -19,1% y el -7,5%, respectivamente). Destaca también que, por primera vez desde el segundo trimestre del 2010, los mayores de 55 años pierden ocupados (-0,3%), aunque la tendencia a largo plazo todavía se mantiene en positivo. En cuanto al desempleo, el número de personas en esta situación sufre un incremento interanual del 13,1%, lo que sitúa la tasa de paro en el 26,0%, superando todos los valores de la serie histórica (1996-2012). La situación es especialmente grave entre los jóvenes y los extranjeros, que tienen que hacer frente a unas tasas de paro del 55,1% y del 36,5%, respectivamente.

Las Islas Baleares, en cambio, se desmarcan del comportamiento de estas variables de ámbito nacional y presentan incrementos, tanto en la población activa como en la población ocupada, a la vez que disminuyen los datos de desempleo. Por una parte, el número de personas activas crece un 2,0% en términos interanuales, un hecho que sitúa la tasa de actividad en el 65,0%. Esta tasa es la más alta del conjunto nacional, a más de 5 p. p. sobre la media española (59,8%) y la europea (58%). También crecen los ocupados, el 3,2%, aunque no en todos los colectivos, ya que el empleo entre

los menores de 25 años cae un 18,3% respecto del mismo trimestre del 2011. La tasa de empleo crece, en términos interanuales, 1,1 p. p., y alcanza el 49,2% de la población mayor de 16 años.

En cuanto a las cifras de desempleo, las Islas Baleares muestran una evolución más favorable, al contrario de lo que sucede en España, donde esta variable continúa al alza. El número de personas desempleadas en las Baleares durante el último trimestre del 2012 es de 144.100 personas, que representan un 1,6% menos que el mismo periodo del 2011. Así, la tasa de paro llega al 24,3%, un total de 1,7 p. p. por debajo de la media nacional (26,0%). Los grupos que presentan las tasas de paro más elevadas vuelven a ser los menores de 25 años (57,0%) y los extranjeros (31,1%). De hecho, en estos dos casos la tasa crece en términos interanuales, lo que pone de manifiesto su fragilidad, mientras que en el resto de franjas de edad la tasa disminuye respecto del valor de hace un año.

Continuando con la misma fuente (EPA), se analiza el comportamiento de estas variables respecto del sector económico. Los servicios son el único sector que gana ocupados en términos interanuales (7,4%), ya que tanto la agricultura (-27,5%), como la industria (-5%), y la construcción (-18,2%) los pierden. En cuanto al desempleo, como ya se ha avanzado, se observa una mejora de los indicadores, dado que en todos los sectores cae el número de personas en paro. Proporcionalmente, la reducción interanual del desempleo más importante se ha producido en la agricultura (-58,4%), seguida de la industria (-47,1%) y de la construcción (-39,9%). En último lugar están los servicios, donde el número de personas en situación de desempleo se reduce un 8,1%.

5.2. Empleo y paro en las Islas Baleares

El 2012 se encierra con una media de 87.544 personas en situación de desempleo, una cifra un 5,1% superior a la del 2011, si bien el ritmo de crecimiento se ha ido suavizando con el paso de los meses e, incluso, durante los dos últimos meses del año se han registrado descensos interanuales del paro. La afiliación, por su parte, cierra en el 2012 con una media de 395.784 personas de alta en la Seguridad Social, lo que representa un descenso del 2,3% respecto del año anterior. Finalmente, la tasa de paro registrado durante el 2012 se sitúa en el 18,1%, 1,1 puntos porcentuales por encima de la del 2011 (17,0%).

En enero del 2013, el número de **parados** se sitúa en 95.509 personas, lo que representa un descenso del 3,5% respecto del mes de enero de 2012. Este es el tercer mes consecutivo en que se produce una caída del paro en términos interanuales. De hecho, las Islas Baleares son la única comunidad autónoma del Estado que presenta recortes en la cifra de paro registrado, mientras que la subida estatal del mes de enero es del 8,3%. El resto de comunidades autónomas muestran importantes incrementos del paro registrado respecto del mes de enero del 2012, gran parte de las cuales con crecimientos relativos de dos cifras.

Por colectivos, y con respecto al mes de enero del 2012, se produce un mayor descenso relativo del paro entre los hombres (-5,0%), que representan el 51,1% del total de personas en paro, los menores de 25 años (-14,8%), los extranjeros comunitarios (-16,1%) y los no comunitarios (-15,9%). De

hecho, los extranjeros, tanto comunitarios como extracomunitarios, ya acumulan más de diez meses de bajadas del paro. En el caso de los jóvenes menores de 25 años el mes de enero es el séptimo mes consecutivo en que se produce un descenso en el número de personas desempleadas. Sin embargo, el grupo de edad de 25 a 54 años también experimenta durante enero, y por tercer mes consecutivo, un descenso del desempleo. En cambio, las personas de 55 y más años continúan mostrando incrementos. Con respecto a la duración de la demanda de empleo, se observa un incremento entre las personas que llevan inscritas como demandantes en el SOIB hace más de doce meses (+15,8%), mientras que hay un descenso entre las que llevan menos doce meses inscritas (-10,0%).

Enero es el tercer mes consecutivo de descensos interanuales de las cifras de paro registrado en las Islas Baleares

Por sectores, y respecto de enero del 2012, el descenso más destacable del paro se produce en la construcción (-13,1%) y en el colectivo sin empleo anterior (-11,7%). Siguen la industria (-4,5%), en negativo por cuarto mes consecutivo, el resto de servicios que no son ni hostelería ni comercio (-2,3%), y la hostelería (-0,4%), sector en el que cae el número de parados registrados por primera vez desde septiembre del 2011. Por contra, el paro experimenta aumentos en términos interanuales entre los trabajadores de la agricultura (8,8%) y el comercio (1,5%).

Tabla 34. Indicadores del mercado laboral en las Islas Baleares

Islas Baleares	Último dato		Ciclo-tendencia T _{t-12} ^c (%)	
Total de personas de alta en la Seguridad Social¹	diciembre	339.636	↘	-2,2
Asalariados	diciembre	247.553	↘	-3,2
Autónomos y otros regímenes especiales	diciembre	92.083	→	1,8
Hombres	diciembre	180.801	↘	-3,2
Mujeres	diciembre	158.834	→	-1,3
Extranjeros UE-27	diciembre	24.886	↗	3,7
Extranjeros no UE	diciembre	26.840	↘	-5,8
Personas en paro registradas	enero	95.509	↘	-3,4
Hombres	enero	48.778	↘	-5,5
Mujeres	enero	46.731	→	-0,5
Personas menores de 25 años	enero	10.750	↘	-14,8
Personas de 25 a 54 años	enero	70.957	↘	-4,2
Personas de 55 años y más	enero	13.802	↗	8,2
Extranjeros UE-27	enero	7.577	↘	-19,0
Extranjeros no UE	enero	13.253	↘	-16,4
Personas en paro registradas desde hace más de 12 meses	enero	29.170	↗	16,4
Total contratos registrados	enero	18.704	↗	11,1
Total contratos indefinidos	enero	2.778	↗	34,4
Total contratos temporales	enero	15.807	↗	7,9
Contratos a tiempo parcial	enero	7.112	↗	25,6
Contratos fijos discontinuos	enero	404	↗	7,4

Fuente: TGSS, SOIB, OTIB

¹ Afiliados a los regímenes general, de autónomos, y a los regímenes especiales agrario, del mar y del hogar de la Seguridad Social. No incluye afiliados a MUFACE e ISFAS ni regímenes especiales menores de la Seguridad Social

Con respecto a la contratación, el mes de enero muestra un notable aumento (16,1%) respecto del mismo mes del 2012, por encima del conjunto nacional (5,7%). En comparación con el año anterior, suben más los contratos indefinidos (40,5%), que los de tipo temporal (12,7%). De este modo, el porcentaje de contratos indefinidos sobre el total de contratos continúa siendo superior en las Islas (14,9%) que la media nacional (9,1%). El aumento más significativo se produce entre los contratos a tiempo parcial (37,2%), y es más suave entre los fijos discontinuos (3,6%). La contratación del primer mes del año es más elevada en todos los sectores, y especialmente entre los trabajadores de la agricultura (54,8%), la industria (24,8%), la hostelería (17,4%) y la construcción (16,3%).

El 30 de diciembre del 2012 se cerró con 339.636 personas de alta en la Seguridad Social en las Islas Baleares, lo que representa un descenso del 2,4% en términos interanuales.

El año 2012 presenta un balance más bien negativo en cuanto a la **afiliación**, con un descenso anual medio del 2,3% en el número de personas de alta, y el mes de septiembre es el único en que se produjo un aumento interanual. Ahora bien, este descenso es el menor de todas las comunidades autónomas, junto con Madrid (-2,0%). En el conjunto nacional la afiliación en el último día del mes de diciembre representa una caída del 4,6%. El descenso de la afiliación del mes de diciembre en Baleares se produce especialmente en el régimen general (-3,8%), dado que los autónomos se mantienen respecto de un año acá (-0,5%), si bien los regímenes especiales muestran más dinamismo (12,7%). Por colectivos, se produce un descenso más elevado entre los hombres (-3,7%), los jóvenes menores de 25 años (-13,6%) y los extranjeros no comunitarios (-5,8%). En cambio, aumenta la afiliación entre las personas mayores de 45 años (1,0%) y los extranjeros comunitarios (2,7%).

Tabla 35. Indicadores del mercado laboral por islas

Isla	Último dato		Ciclo-tendencia T _{t-12} (%)	
Mallorca				
Población activa ¹	diciembre	356.549	→	-1,3
Afiliados a la Seguridad Social ²	diciembre	280.096	→	-1,9
Parados registrados	enero	76.851	↘	-3,2
Tasa de paro registrado (%) ³	diciembre	21,4	→	0,1
Contratos registrados	enero	14.786	↗	12,7
Menorca				
Población activa ¹	diciembre	31.069	→	-1,7
Afiliados a la Seguridad Social ²	diciembre	23.736	↘	-2,1
Parados registrados	enero	7.181	↘	-3,3
Tasa de paro registrado (%) ³	diciembre	23,6	→	-0,2
Contratos registrados	enero	1.368	↗	14,5
Ibiza				
Población activa ¹	diciembre	45.314	↗	3,0
Afiliados a la Seguridad Social ²	diciembre	33.800	↗	2,1
Parados registrados	enero	10.989	↘	-3,3
Tasa de paro registrado (%) ³	diciembre	25,4	→	-0,1
Contratos registrados	enero	2.414	↗	3,8
Formentera				
Población activa ¹	diciembre	2.524	↗	6,5
Afiliados a la Seguridad Social ²	diciembre	1.989	↗	3,6
Parados registrados	enero	488	↘	-15,0
Tasa de paro registrado (%) ³	diciembre	21,2	↘	-2,8
Contratos registrados	enero	136	→	1,2

Fuente: TGSS, SOIB, OTIB

¹ Población activa = parados + afiliados del mismo mes.

² Afiliados a los regímenes general, de autónomos, y a los regímenes especiales agrario, del mar y del hogar de la Seguridad Social. No incluye afiliados a MUFACE e ISFAS ni regímenes especiales menores de la Seguridad Social

³ Tasa de paro calculada a partir del paro registrado y la población activa. Variación como diferencia de puntos porcentuales respecto del mismo mes del año anterior

El paro del mes de enero ha bajado en todas las islas, sobre todo en Formentera (-19,6%), seguida de Menorca (-5,8%), Mallorca (-3,2%) e Ibiza (-2,7%). El balance anual del 2012 es positivo en Formentera, donde el paro cae el 1,6%, mientras que aumenta en el resto de islas con respecto a la media del 2011: el 8,1% en Menorca, el 5,8% en Ibiza y el 4,8% en Mallorca.

La tasa de paro registrado del mes de enero se sitúa por encima del 20% en todas las islas, de las que las más elevadas son la de Ibiza, con el 25,4%, dada su mayor estacionalidad, y la de Menorca, con el 23,6%. La ratio entre parados y activos se mantiene estable en todos los territorios respecto de un año acá, excepto Formentera, donde experimenta un notable descenso.

Mejoran los indicadores laborales en Menorca durante el mes de enero, después de un balance anual negativo

Con respecto a la contratación del mes de enero, es más elevada en todas las islas, excepto en Formentera, donde solamente se mantiene estable. El incremento es más pronunciado en Menorca (25,6%), seguida de Mallorca (18,0%) e Ibiza (2,5%). Destaca el fuerte aumento de la contratación en Menorca en la hostelería (53,7%) y el comercio (44,4%) respecto de enero del 2012. En cambio, baja la contratación en la hostelería en Ibiza (-0,9%) y en Formentera (-68,2%).

La afiliación a la Seguridad Social del mes de diciembre presenta un cierto descenso interanual en Mallorca (-2,7%) y en Menorca (-2,1%), mientras que se mantiene estable en las Pitiusas.

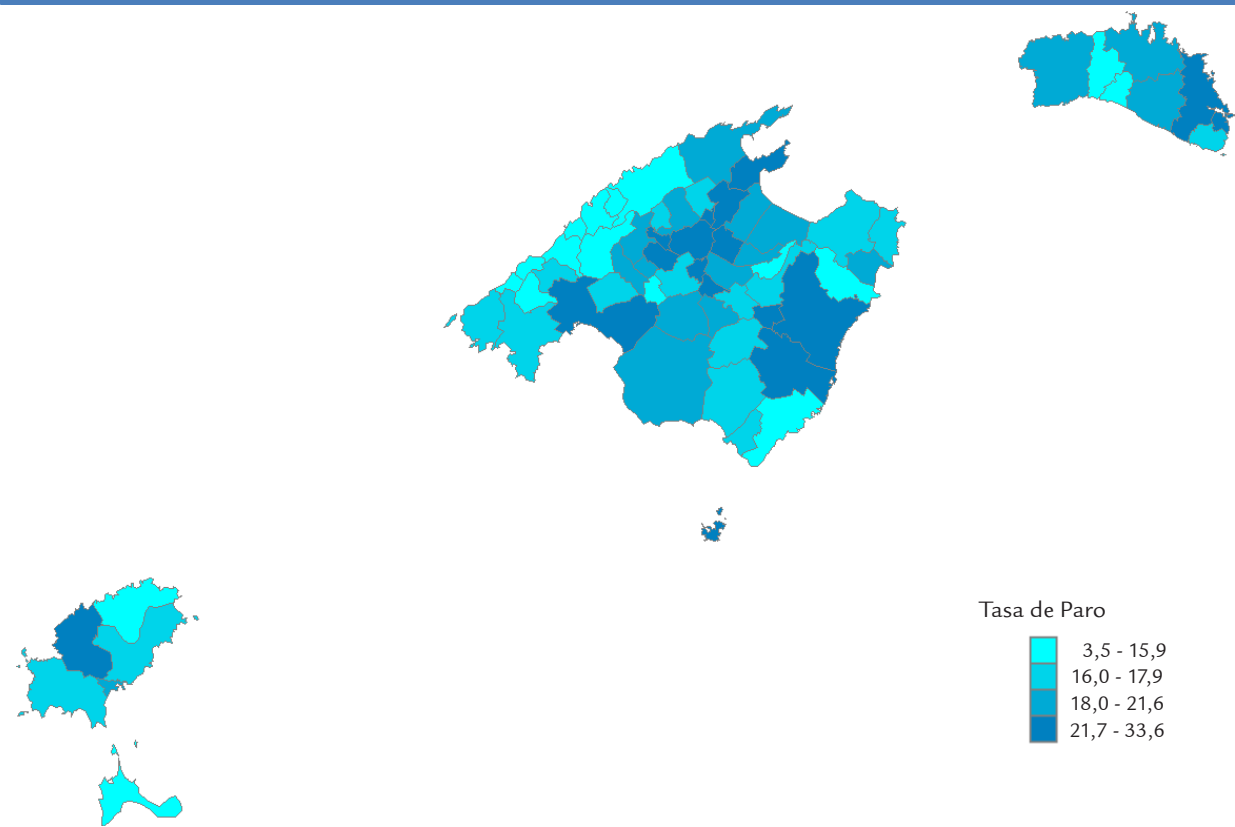

Fuente: OTIB, SOIB y TGSS

5.3. Condiciones de trabajo

Costes laborales

Tabla 36. Coste y jornada laboral

Islas Baleares	Último dato		Variación interanual (%)	
	3r trimestre	2.273,2	→	-0,6
Coste total por asalariado y mes (€)	3r trimestre	2.273,2	→	-0,6
Coste laboral por hora efectiva (€)	3r trimestre	16,9	→	-1,1
Industria y energía	3r trimestre	19,8	↗	3,8
Construcción	3r trimestre	17,6	↗	3,8
Servicios	3r trimestre	16,6	→	-1,7
Horas efectivas por asalariado /mes	3r trimestre	134,7	→	0,4
Industria y energía	3r trimestre	135,9	↗	2,4
Construcción	3r trimestre	134,1	→	-1,6
Servicios	3r trimestre	134,7	→	0,6
Incremento salarial pactado en convenios (%)	diciembre	0,7	→	-2,4

Fuente: INE, MEYSS

En el tercer trimestre del 2012 el **coste laboral por trabajador** en las Islas Baleares alcanza una media de 2.273,20 euros, lo que representa un descenso del 0,6% respecto del mismo trimestre del 2011. En cambio, en el conjunto nacional se man-

tiene respecto del año anterior (-0,1%) y se sitúa en 2.455,49 euros. De hecho, solo tres comunidades autónomas presentan incrementos del coste laboral: Cataluña (0,9%), Madrid (0,8%) y la Comunidad Valenciana (0,4%). En el otro extre-

mo se sitúan Cantabria (-2,4%), Galicia (-2,2%) y Asturias (-1,3%), que son las comunidades autónomas con los mayores descensos del coste laboral.

Continúa bajando el coste laboral por trabajador en términos interanuales en las Islas Baleares por cuarto trimestre consecutivo

En el coste laboral total se incluyen las cotizaciones obligatorias, las indemnizaciones y las prestaciones sociales, además del coste salarial. Esta última partida es de 1.649,97 euros y presenta un descenso del 1% respecto del tercer trimestre del 2011. El sector de la industria continúa mostrando el coste salarial más elevado (1.893,17€) y se mantiene respecto de un año acá (-0,1%). En segundo lugar se sitúa el sector servicios (1.636,73€), cuyos costes salariales experimentan un cierto descenso en términos interanuales (-1,3%). En cuanto al sector de la construcción, el salario medio alcanza los 1.608,12 euros, que después de cuatro trimestres consecutivos de descensos muestra un cierto aumento interanual (1,8%). Los costes laborales por hora efectiva experimentan también una caída respecto del año anterior, en concreto del 1,1%, y se sitúan en 16,87 euros en las Islas Baleares, significativamente por debajo de la cifra del conjunto nacional (20,20€), la cual se mantiene igual que un año acá. El descenso se produce únicamente en el sector de los servicios, que abarata el

coste por hora el 1,7%. La rama de la industria y la energía, por su parte, con una media de 19,8 euros por hora efectiva, continúa con el coste más elevado, y con un incremento del 3,8% en términos interanuales. El mismo aumento se produce en la construcción durante el tercer trimestre y se sitúa en 17,6 euros por hora efectiva, por encima del sector servicios (16,6€). Las horas efectivas trabajadas en las Islas durante el tercer trimestre del 2012 alcanzan las 134,7 por trabajador y mes, muy por encima de la media nacional (121,6 horas). De hecho, Baleares es la comunidad autónoma con más número de horas efectivas trabajadas por trabajador y mes, que aumenta en 0,6 horas respecto del mismo trimestre del 2011. El incremento más elevado de la jornada se detecta en el sector de la industria (3,2 horas más), seguido de los servicios (0,8 horas), mientras que la construcción encadena cinco trimestres consecutivos de recortes de la jornada.

El **incremento salarial pactado en convenios** en las Islas Baleares se sitúa en diciembre en el 0,7%, por debajo del conjunto nacional, el cual llegó al 1,3%. Tal y como se puede ver en el gráfico 15, la diferencia entre la inflación y la revalorización salarial se ha acentuado en los últimos seis meses del año, con la consiguiente pérdida de poder adquisitivo. El total de convenios suscritos en las Islas Baleares hasta el mes de diciembre del 2012 fue de 35, siete más que durante los doce meses del año 2011. Por otra parte, los trabajadores afectados por los convenios colectivos de trabajo son 168.996, una cifra un 1,1% inferior a la del año anterior.

Gráfico 15. Incrementos salariales e inflación en las Islas Baleares



Tabla 37. Accidentes de trabajo

Islas Baleares	Último dato		Variación interanual (%)	
Total accidentes de trabajo	enero-diciembre 2012	12.040	↘	-21,0
Índice de incidencia del total de accidentes ¹	enero-diciembre 2012	3.791,3	↘	-18,8
Accidentes leves	enero-diciembre 2012	3.765,1	↘	-19,0
Accidentes graves	enero-diciembre 2012	25,2	↗	15,8
Accidentes mortales	enero-diciembre 2012	0,9	↘	-48,6
Industria	enero-diciembre 2012	6.213,0	↘	-18,7
Construcción	enero-diciembre 2012	7.509,8	↘	-18,0
Servicios	enero-diciembre 2012	3.423,0	↘	-17,7
Mallorca ²	enero-diciembre 2012	3.865,5	↘	-19,6
Menorca ²	enero-diciembre 2012	4.020,0	↘	-13,5
Pitiusas ²	enero-diciembre 2012	4.676,0	↘	-19,2

Fuente: Dirección General de Trabajo y Salud Laboral, TGSS.

¹ El índice de incidencia se calcula como la relación entre el número de accidentes de trabajo sobre el total de trabajadores con las contingencias cubiertas

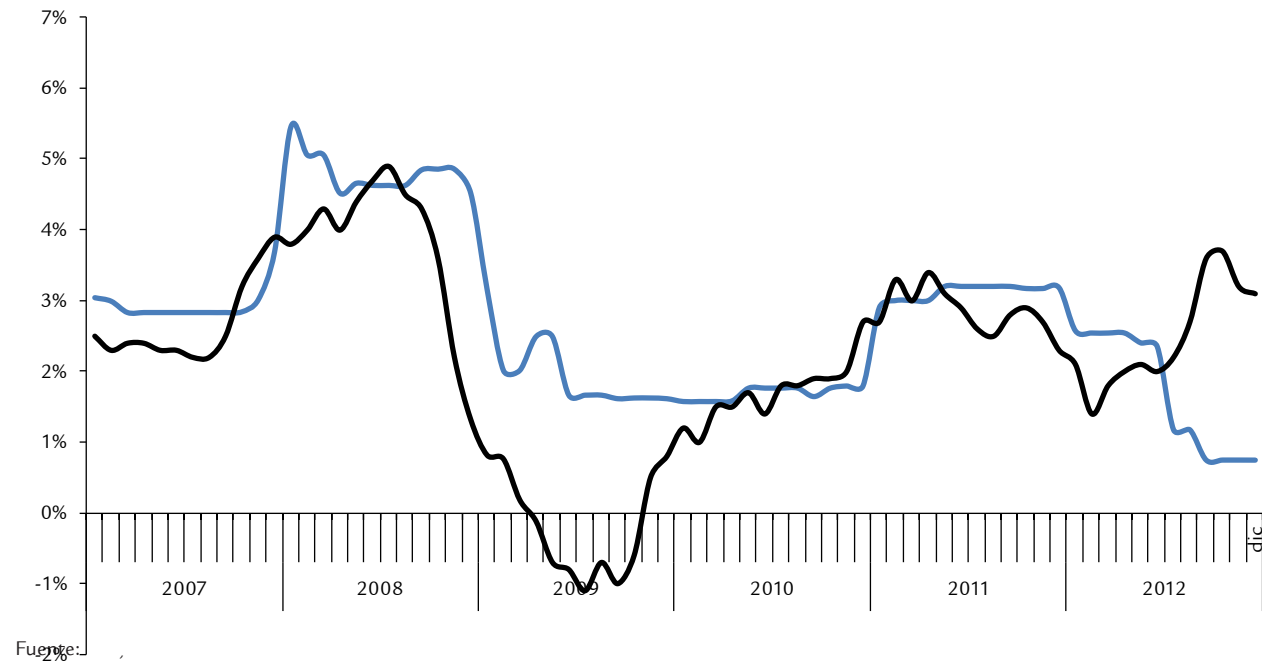
² No se dispone del número de personas con las contingencias cubiertas por islas, razón por la cual se presenta una aproximación con los trabajadores de alta en el régimen general de la Seguridad Social

El índice de incidencia de los accidentes durante la jornada de trabajo se ha situado en 3.791,3 incidencias durante el año 2012; es decir, han sufrido un accidente 3.791 trabajadores por cada 100.000 trabajadores con las contingencias cubiertas. Respecto del 2011, el índice de incidencia ha experimentado una bajada del 18,8%, y se ha acentuado todavía más el descenso que se produce desde el año 2008.

Del total de accidentes registrados en Baleares, el 99,31% fueron de carácter leve; el 0,66%, graves, y el resto (0,02%), mortales (3 accidentes). Respecto del año anterior, se produce un descenso en el número de accidentes leves (-21,2%) y sobre todo en el de mortales, que se reducen a la mitad. En cambio, se incrementan los accidentes de carácter grave (12,7%).

Continúa el descenso de la siniestralidad laboral en las Islas Baleares, iniciado en el 2008

Del total de accidentes registrados durante el 2012, un total de 303 se produjeron en el sector agrícola (el 2,5% sobre el total); 1.246, en el sector industrial (el 10,3%); 1.720, en la construcción (el 14,3%), y el resto (8.771), en el sector servicios (el 72,8%). Sin embargo, los índices de incidencia más elevados se producen en la construcción (7.510 accidentes por cada 100.000 trabajadores con las contingencias cubiertas) y en la industria (6.213). A pesar de ello, son los dos sectores que experimentan los descensos más importantes en los índices respecto de un año acá (el -18,0% y el -18,7%, respectivamente).

6 Precios

Tabla 38. Variación interanual del IPC (enero 2013)

Islas Baleares	Tasa	Ponderaciones del IPC 2013
Índice general	2,8	1.000
Alimento, bebida no alcohólica	3,1	166,411
Bebida alcohólica y tabaco	8,3	28,135
Vestido y calzado	0	71,792
Vivienda	4,2	128,427
Menaje	0,7	72,144
Medicina	11,9	31,816
Transporte	3,7	164,809
Comunicación	-1,9	41,224
Ocio y cultura	-1,3	70,218
Enseñanza	6,4	15,433
Hoteles, cafés y restaurantes	1,3	103,196
Otros bienes y servicios	3,4	106,396
Inflación subyacente	2,1	

Fuente: INE

En el mes de enero, la inflación se ha moderado y la variación interanual del Índice de Precios al Consumo en las Islas Baleares se sitúa en el 2,8%, tres décimas inferior a la del mes de diciembre. La variación intermensual en el primer mes del año es del -1,0%. Los grupos de transporte y de bebidas alcohólicas y tabaco son los que más han repercutido en el alza de los precios, mientras que el de vestido y calzado es el que más ha influido a la baja. En España, la tasa interanual del índice general de enero es del 2,7%, una décima por encima de la prevista por el indicador avanzado. En relación con las del mes de diciembre, las tasas interanuales del primer mes del año bajan en todas las comunidades autónomas, exceptuando en Navarra y Asturias. Sin embargo, Cantabria y Cataluña mantienen tasas de crecimiento sensiblemente superiores a la media —un 3,5% y un 3,3%, respectivamente.

En el mes de enero, la inflación se ha moderado y la variación interanual del IPC se sitúa en el 2,8%

En las Islas Baleares, siguiendo la pauta observada en los últimos meses de 2012, los grupos de consumo que más se encarecen durante enero son medicina (11,9%), bebidas alcohólicas y tabaco (8,3%) y enseñanza (6,4%). Por contra, los productos y servicios que registran tasas interanuales decrecientes son los comprendidos en los grupos de comunicación (-1,9%), y de ocio y cultura (-1,3%).

Durante enero, la tasa de variación interanual de la inflación subyacente es del 2,1% en las Islas Baleares y del 2,2% en España. Por otra parte, en España, la variación interanual del Índice de Precios al Consumo a Impuestos Constantes baja tres décimas porcentuales y se queda en el 0,6%.

Finalmente, en España, la variación interanual del Índice Armonizado de Precios al Consumo (IAPC) del mes de enero se estima en un 2,8%. La inflación interanual de la media de los países de la zona euro es, de acuerdo con este indicador, del 2,2% en el último mes del año 2012, y la del conjunto de la Unión Europea, del 2,3%.

Gráfico 16. Variación interanual del Índice de Precios de Consumo

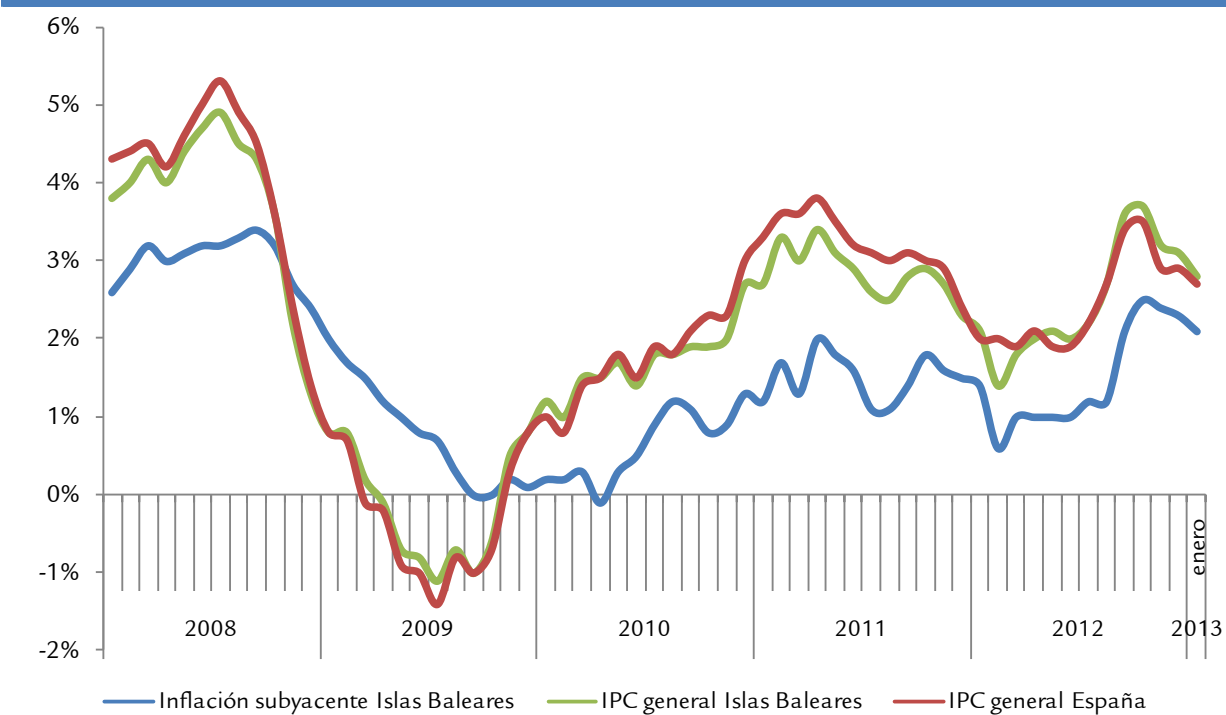

Fuente: INE

7.1. Consumo

Tabla 39. Indicadores de consumo

Islas Baleares	Último dato		Ciclo-tendencia T _{t-12} (%)	
	enero	43.099	→	-1,4
Consumo carburantes automoción (kilolitros)	enero	43.099	→	-1,4
Matriculación de turismos	diciembre	1.399	↗	2,1
Índice de comercio al por menor ¹	diciembre	74,365	↘	-5,4
Mallorca				
Consumo carburantes automoción (kilolitros)	enero	35.224	→	-1,6
Matriculación de turismos	diciembre	1.161	↗	3,4
Menorca				
Consumo carburantes automoción (kilolitros)	enero	2.581	↘	-5
Matriculación de turismos	diciembre	52	↘	-38,7
Pitiusas				
Consumo carburantes automoción (kilolitros)	enero	5.294,9	→	0,4
Matriculación de turismos	diciembre	186	→	0,9

Fuente: CLH, DGT, INE, elaboración propia.

¹ Precios constantes año 2005 (índice 2005=100)

La mayoría de indicadores disponibles para las Islas Baleares coinciden en mostrar una evolución a la baja del consumo. A lo largo del 2012 se han producido una serie de factores — subidas de precios y moderación de los salarios y pensiones, entre otros— que han debilitado la capacidad de compra. De acuerdo con los últimos datos disponibles de la Contabilidad Nacional Trimestral de España, correspondientes al tercer trimestre del 2012, la renta nacional bruta es de 248.388 millones de euros, un 0,2% superior a la del mismo trimestre del 2011. Asimismo, el gasto en consumo final de los hogares se contrae un 2,7% interanual, y la de las administraciones públicas, un 4,0%.

El gasto en consumo final de los hogares se contrae un 2,7% interanual

El Indicador de **Confianza del Consumidor** (ICC) elaborado por el Centro de Investigaciones Sociológicas correspondiente al mes de enero de este año registra un incremento de 11,4 puntos respecto del dato del índice de diciembre del 2012. Este aumento del ICC es el mejor desde marzo del 2012 y se explica por el buen comportamiento de sus dos componentes. Concretamente, mejora la valoración de la situación actual (el índice de enero avanza 9,5 puntos respecto del de diciembre) y despunta el índice de expectativas (13,3 puntos más en enero que el valor del mes diciembre).

Durante el 2012, la caída del crédito repercute negativamente en la **matriculación de vehículos**. Aunque el balance del Programa de Incentivos en el Vehículo Eficiente (PIVE) emprendido en el último trimestre del 2012 ha sido positivo, en las Islas Baleares, a lo largo del año, el número de matricula-

ciones baja a un total 34.429 vehículos (un 8,5% menos que durante el 2011), de los que 25.255 son turismos (un 6,1% menos que en el 2011). En la línea de la primera convocatoria, el Gobierno del Estado ha puesto en marcha un segundo Plan PIVE, que aumenta el presupuesto hasta 150 millones de euros, el doble que el anterior. El nuevo Plan pretende, mediante la baja incentivada de aproximadamente 150.000 vehículos de más de diez años de antigüedad, ahorrar 78 millones de litros de combustible y reducir 262.000 toneladas de emisiones de CO₂ al año.

Los datos del Índice de **Comercio al por Menor** (ICM) correspondientes al mes de diciembre evidencian la debilidad del consumo. En las Islas Baleares, la facturación del comercio al por menor cae un 7,7% respecto de la del mes de diciembre del 2011. En España la tasa interanual de diciembre cae un 10,2%. Con respecto al Índice de Empleo de las Islas Baleares, la variación interanual de diciembre experimenta una disminución del 1,7%, y la de España, del 1,4% (un -1,2% por término medio).

En el primer mes del 2013, el **consumo eléctrico** disminuye en todas las islas. En el conjunto del archipiélago la bajada ha sido del 2,9% y son destacables las fuertes bajadas de Menorca (-5,4%) y de Formentera (-14,8%).

En el mes de enero la demanda de carburantes baja un 2,5%

El **consumo de productos petrolíferos** es otro de los indicadores que refleja el abatimiento de la demanda. En España, considerando todos los productos petrolíferos, durante el 2012 se consume un 7,5% menos que durante en el 2011. Por

otra parte, el consumo de carburante para automoción, que incluye las gasolinas y el gasóleo del tipo A y que representa casi el 45% de los productos petrolíferos consumidos en todo el Estado, desciende un 6,3%. En las Islas Baleares, el consumo de carburantes para automoción no ha bajado tan drásticamente y la variación del 2012 respecto del 2011 se sitúa en el -3,0%. El 2013 arranca con la misma tendencia y en el mes

de enero la demanda de carburantes en el conjunto del archipiélago baja un 2,5% en relación con el mes de enero del año pasado. La gasolina disminuye con más intensidad (-3,8%) que el gasóleo (-1,7%). Por islas, Mallorca y las Pitiusas resisten mejor la bajada (un -2,2% y un -1,7%, respectivamente), mientras que Menorca registra una fuerte bajada (-7,4%).

Gráfico 17. Consumo y precio de los carburantes de la automoción (gasolina 95 y gasóleo A) en las Islas Baleares

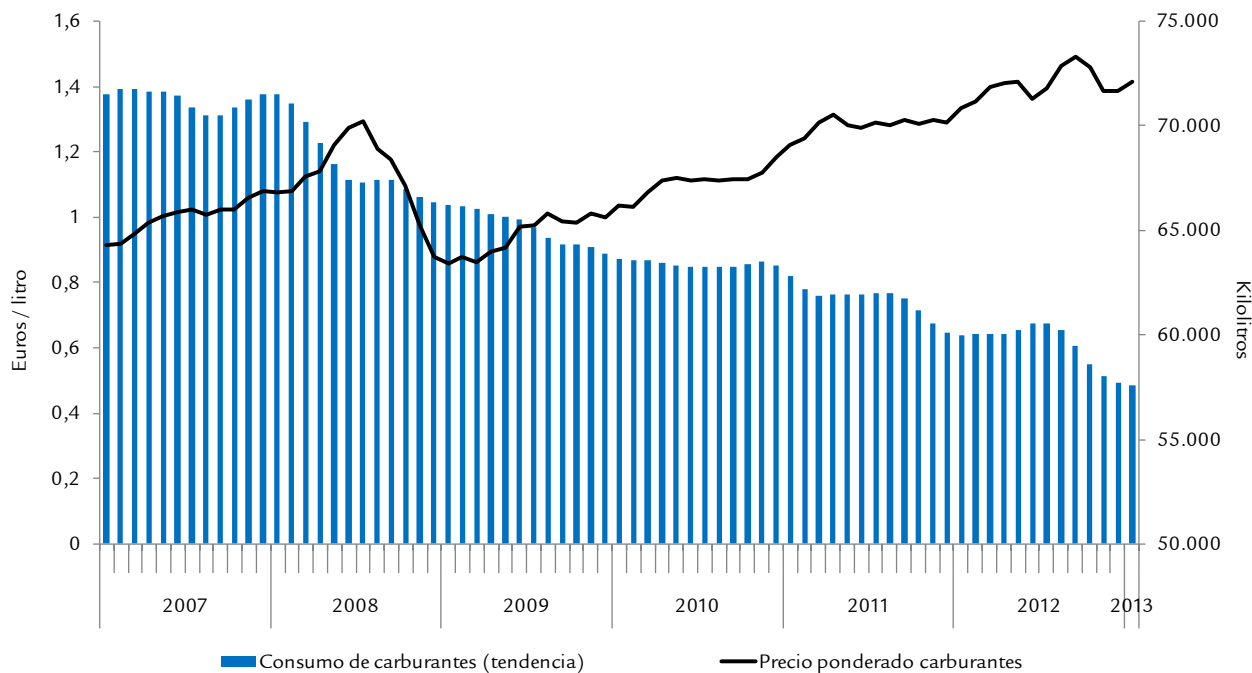

Fuente: CLH, MINETUR, elaboración propia

7.2. Consumo de los no residentes

Tabla 40. Consumo de los residentes en el extranjero

Islas Baleares	Último dato		Variación interanual (%)	
Encuesta de gasto turístico (Egatur)				
Gasto total (millones de €)	enero-diciembre	10.092	↗	5,9
Gasto medio por persona (€)	enero-diciembre	967	↗	2,5
Gasto medio diario (€)	enero-diciembre	111	↗	2,3
Compras y extracciones de efectivo con tarjeta emitida en el extranjero (millones de €)*				
Total	enero-diciembre	2313,1	↗	12,7
Alemania	enero-diciembre	641,7	↗	10,3
Reino Unido	enero-diciembre	573,4	↗	5,6
Suiza	enero-diciembre	130,3	↗	16,9
Francia	enero-diciembre	172,1	↗	11,4
Italia	enero-diciembre	154,9	↗	3,6
Suecia	enero-diciembre	66,6	↗	20,8
Noruega	enero-diciembre	45,1	↗	7,8
Holanda	enero-diciembre	80,9	↗	31,3
Austria	enero-diciembre	54,9	↗	6,8
Dinamarca	enero-diciembre	49,9	↗	20,6
Bélgica	enero-diciembre	35,6	↗	18,0
Portugal	enero-diciembre	34,6	→	1,2
Estados Unidos*	enero-diciembre	24,0	↗	11,5
Irlanda	enero-diciembre	40,0	↗	17,2
Rusia	enero-diciembre	47,6	↗	51,4
Resto	enero-diciembre	136,9	↗	14,6

Fuentes: 4B-Euro6000-ServiRed y Ministerio de Industria, Energía y Turismo

*Los datos de EEUU solo se refieren a extracciones de efectivo

El **gasto turístico** efectuado por los no residentes en las Islas Baleares en el acumulado del 2012 se incrementa un 5,9% en términos interanuales. Este resultado positivo es gracias a la buena evolución de los meses de temporada alta. Hasta el mes de diciembre, llegan a las Islas Baleares más de 10,4 millones de turistas extranjeros, según datos de la Encuesta de Movimientos Turísticos en Fronteras (Frontur), 3,3% más que un año atrás. Este incremento se traduce en un resultado positivo del gasto efectuado por el turismo internacional. Tanto el gasto medio por persona (967€) como el gasto medio por día (111€) se incrementan hasta diciembre (2,5% y 2,3% respectivamente), lo que indica que se mantiene la calidad del turismo que nos visita en comparación con años anteriores.

El gasto turístico internacional en el total del año 2012 se incrementa un 5,9%

Las **compras y las disposiciones de efectivo efectuadas con tarjetas emitidas en el extranjero** se incrementan hasta diciembre pese a la tendencia negativa que mostraron los tres primeros meses del año. Así, el importe total correspondiente a los meses abril-diciembre se incrementan un 12,7% inte-

ranual. Los principales emisores de turismo de las Islas Baleares, alemanes y británicos, incrementan el gasto efectuado con esta forma de pago y presentan crecimientos del 10,3% y 5,6% respectivamente. Aumenta significativamente el gasto efectuado con tarjetas emitidas en Suecia, Noruega, Bélgica y Dinamarca, importantes emisores de turistas para las Islas Baleares en estos últimos meses del año. En contraposición, el gasto efectuado con tarjetas emitidas en Portugal es el único que presenta un cierto estancamiento hasta diciembre, e incluso en el segundo trimestre registró una variación negativa (-5,4%). Durante todo el año, la mayor parte del gasto extranjero se lleva a cabo mediante tarjetas emitidas en Alemania y Reino Unido, cuyo incremento representa más de una tercera parte de las disposiciones de efectivo. Como ya hemos comentado en anteriores publicaciones y viene siendo habitual, también es muy notable el incremento de las compras realizadas con tarjetas de origen ruso (51,4%), que van paralelas al mayor número de turistas rusos que ha llegado a las Islas y que sigue incrementándose mes tras mes.

Cabe recordar que el origen de la entidad emisora no necesariamente coincide con el origen del titular.

7.3. Recaudación fiscal

Tabla 41. Recaudación Tributaria en las Islas Baleares

Islas Baleares	Último dato		Ciclo-tendencia T _{t-12} (%)	
Tributos totalmente cedidos				
Impuesto sobre Sucesiones y Donaciones	diciembre	4.794	↘	-4,2
Impuesto sobre Transmisiones Patrimoniales	diciembre	13.607	↗	3,7
Impuesto sobre Actos Jurídicos Documentados	diciembre	4.591	↘	-15,0
Tasa de juego	diciembre	4.411	↗	5,1
Tributos parcialmente cedidos				
Impuesto sobre la Renta de las Personas Físicas	noviembre	87.867	→	-0,9
Impuesto sobre el Valor Añadido	noviembre	14.693	→	0,1
Impuestos especiales de fabricación	noviembre	3.177	↗	27,3
Tributos no cedidos				
Impuesto sobre Sociedades	noviembre	2.858	↗	13,7
Impuesto sobre la Renta de No Residentes	noviembre	3.646	↗	7,6

Fuente: AEAT, Vicepresidencia Económica de Promoción Empresarial y de Empleo .

Datos en miles de euros.

Las Islas Baleares cierran el 2012 con una subida en la recaudación tributaria respecto del año 2011. El importe correspondiente a los tributos de la Comunidad Autónoma —Impuesto sobre Transmisiones Patrimoniales y Actos Jurídicos Documentados, Impuesto sobre Sucesiones y Donaciones y Tasa de Juego— supera los 340 millones de euros, un 4,2% más que un año atrás. Este hecho ayudará a contener el déficit público y a minimizar la divergencia respecto del límite del 1,5% del PIB para el 2012. En cuanto a los tributos de competencia compartida con la Agencia Tributaria —IVA, IRPF e impuestos a la fabricación—, los datos hasta noviembre también muestran una tendencia al alza, y en los once primeros meses del 2012 recaudan 1.872 millones de euros, eso es, un 6,6% más que en el mismo periodo del año anterior.

En el 2012 se incrementa la recaudación tributaria, un hecho que ayudará a contener el déficit público

Desde que se subieron los tipos impositivos del **Impuesto sobre el Valor Añadido** en el mes de septiembre, la recaudación declarada por las empresas con sede en las Islas Baleares por este concepto se ha incrementado en más de una cuarta parte. Así, la presión fiscal más elevada ha conseguido compensar las caídas de principios de año. Entre enero y noviembre del 2012, la diferencia entre el IVA devengado y el IVA deducible es de 610 millones de euros, un 10,4% más que en el mismo periodo del 2011. Hay que recordar que este importe es fruto de las declaraciones realizadas por las empresas con sede en las Islas Baleares y que, por lo tanto, no necesariamente coincide con los ingresos que corresponden al Gobierno de las Islas Baleares por este concepto, los cuales se calculan posteriormente en función del consumo efectivamente realizado en cada territorio. La recaudación por el **Impuesto de la Renta de las Personas Físicas** acumula entre enero y noviembre unas retenciones de casi 1.250 millones de euros, lo que significa una variación interanual del 4,9%. Los incrementos en la recaudación a cuenta del IRPF se concentran en los meses de verano, lo que refleja la buena campaña turística que ha habido. Los **impuestos especiales de fabricación**, con un importe de 13,5 millones de euros para los once primeros meses del año, prácticamente mantienen la

recaudación de un año atrás.

Con respecto a los tributos totalmente cedidos a la Comunidad Autónoma, el **Impuesto sobre Transmisiones Patrimoniales** es la figura impositiva con más recaudación en el 2012 y supera el importe de 187 millones de euros. Este impuesto también destaca por su dinamismo, ya que si se compara con la recaudación del año 2011, hay un incremento de más del 10,2%. El segundo tributo en importancia por volumen es el Impuesto sobre **Actos Jurídicos Documentados**, que presenta una caída del 6,1% respecto de la recaudación del 2011. Así, en el 2012 no se alcanzan los 62 millones de euros por este concepto, una cifra que es casi la cuarta parte de la del 2007. A partir del mes de abril, se modifica el régimen de tributación de la compraventa de vehículos y motos usados por parte de particulares, lo que afecta a estos últimos dos impuestos. Actualmente, tributan con carácter general al 4% del valor del vehículo fijado en las tablas publicadas por el Ministerio de Hacienda y Administraciones Públicas. Con la nueva configuración tributarán en función de la emisión de CO₂. El **Impuesto de Sucesiones y Donaciones** mantiene una evolución al alza y en el total del 2012 representa más de 55 millones de euros. La tasa anual en la recaudación de este tributo se sitúa en un 2,2%. La **Tasa de Juego**, a pesar de frenar el ritmo de caída, cierra el año 2012 con una recaudación de 35 millones de euros, un retroceso del 2,3% respecto del 2011. Día 15 de febrero de 2013, el Consejo de Gobierno aprobó el Proyecto de Ley de medidas tributarias para la sostenibilidad financiera de la Hacienda pública de la Comunidad Autónoma de las Islas Baleares, que recoge la creación de tres tributos propios de carácter netamente medioambiental y la reforma de otras figuras impositivas para garantizar el mantenimiento de los servicios públicos esenciales de la Comunidad. Los tres nuevos tributos que se aprueban gravan los envases de bebidas, el daño medioambiental causado por grandes áreas de venta y el derivado del uso de vehículos de alquiler sin conductor. Por otra parte, los tributos que se modifican son el Impuesto sobre Transmisiones Patrimoniales Onerosas y Actos Jurídicos Documentados, tal y como se ha comentado anteriormente, el Impuesto sobre Hidrocarburos y el Canon de Saneamiento de Aguas.

Los tributos que son competencia exclusiva del Estado pre-

sentan un incremento significativo en el volumen recaudado hasta el mes de noviembre respecto del 2011. Así, los pagos fraccionados a cuenta del **Impuesto sobre Sociedades** desembolsados por las empresas con sede en las Islas Baleares superan los 300 millones de euros a lo largo de los once primeros meses del 2012, un 10,4% más respecto del año anterior.

Otro de los tributos no cedidos a la Comunidad Autónoma es el **Impuesto sobre la Renta de los no Residentes**. Hasta el mes de noviembre se recogen en las Islas Baleares 46,7 millones de euros, una cifra que supone un incremento del 17% interanual.

7.4. Inversión

Tabla 42. Indicadores de inversión

Islas Baleares	Último dato		Ciclo-tendencia T _{t-12} (%)	
Sociedades mercantiles creadas	diciembre	194	↗	8,0
Aumento neto de capital (millones de €) ¹	diciembre	29,7	↗	2,3
Centros de trabajo de alta en la SS	enero	34.607	→	-1,1
Mallorca	enero	26.604	→	-1,5
Menorca	enero	3.026	→	-1,1
Pitiusas	enero	4.976	→	0,0
Importe de nuevas hipotecas (millones de €)	noviembre	131	↘	-26,8
Mallorca	noviembre	85,4	↘	-26,3
Menorca	noviembre	6,0	↘	-27,4
Pitiusas	noviembre	39,6	↘	-21,1
Depósitos (millones de €)	3r trim	18.022	↘	-9,5
Créditos (millones de €)	3r trim	42.544	↘	-5,6
Matriculación de vehículos de carga ²	diciembre	136	↘	-41
Matriculación de vehículos de alquiler	septiembre	341,0	↗	16,4
Inversión extranjera (millones de €)	3r trim	20,9	→	0,0

Fuente: ANFAC, BE, DGT, INE, MINETUR, OTIB, elaboración propia.

¹ Capital de nuevas sociedades, más ampliaciones de capital, menos reducciones de capital.

² Camiones, furgonetas y tractores industriales.

En el mes de diciembre, el número de **sociedades mercantiles** creadas en las Islas Baleares es de 194, un 6,0% más que las constituidas en diciembre del 2011. A lo largo del 2012, se crean en total 2.514 sociedades, un 9,7% más que durante el 2011, y las Islas Baleares se convierten en una de las comunidades autónomas con un mayor dinamismo empresarial. No obstante, tanto el capital suscrito como el desembolsado se reducen más de la mitad, concretamente un 50,6% en ambos casos. España cierra 2012 con 87.066 sociedades constituidas, la cifra más alta de los últimos cuatro años.

A lo largo del 2012, se crean en total 2.514 sociedades, un 9,7% más que durante el 2011

En enero del 2013, había en las Islas Baleares 34.607 **centros de trabajo de alta en la Seguridad Social**. En relación con enero del año pasado, la cifra representa una reducción del 1,7% de cuentas de cotización. En Menorca registra una bajada que no es significativa y en Mallorca disminuye un 1,9%.

A lo largo del 2012 se ha producido una bajada en la matriculación de **vehículos de carga** todavía más aguda que la del resto de tipos de vehículo. La atonía de la actividad económica, especialmente la industrial y la comercial, se hace patente en la caída del 23,1% en la matriculación de camiones, furgos

netas y tractores industriales en las Islas Baleares.

El mercado hipotecario continúa afectado por la actual situación económica. En las Islas Baleares, los datos provisionales de **constitución de hipotecas**, rústicas y urbanas, correspondientes al mes de noviembre del 2012 muestran una reducción de un 17,1% respecto del mes de noviembre del 2011. En el caso concreto de las hipotecas sobre viviendas, la bajada es del 16,7%. También el importe constituido desciende considerablemente: un 36,3% interanual en el importe total y un 37,6% en el importe de las hipotecas sobre viviendas.

Las hipotecas sobre viviendas bajan un 16,7%

Durante el tercer trimestre del 2012 el importe de los **créditos** concedidos en las Islas Baleares a administraciones públicas, empresas y hogares es de 42.544 millones de euros (el 7,7% de esta cuantía corresponde a créditos a las administraciones públicas y el 92,3% al resto de sectores residentes), lo cual representa una variación interanual del -5,7%. Esta caída supone el ajuste más importante de los últimos años y sitúa el importe total de los préstamos al nivel de principios del 2008. En el conjunto del Estado se observa la misma pauta: el dato referido a septiembre del 2012 contabiliza 1,7 billones de euros en créditos concedidos en todo el Estado (un -5,5%

interanual), de los que más de la mitad se dedican a financiar actividades productivas. En general, la financiación de sectores productivos disminuye un -6,7%, y más específicamente la de actividades relacionadas con la construcción es la que muestra la caída más acusada (-14,1%). Por otro lado, la financiación del sector del transporte y las comunicaciones es la única que presenta valores positivos (0,02%).

Con respecto a los **depósitos**, a partir del último trimestre del 2011 se inicia una tendencia marcadamente decreciente que sitúa los importes de los depósitos actuales de las administraciones públicas y de otros sectores residentes en 18.022 millones de euros, un nivel similar al del año 2007. La

variación interanual del importe de los depósitos en las Islas Baleares durante el tercer trimestre del 2012 es del -12,6%. En España, el importe total de los depósitos es de 1,1 billones de euros. La variación respecto del tercer trimestre del 2011 no es tan drástica y se sitúa en el -5,2%.

Finalmente, en el tercer trimestre del 2012 la **inversión extranjera** en las Islas Baleares sube hasta 20,9 millones de euros, un 78,1% menos que en el mismo trimestre del año 2011. Teniendo en cuenta las cantidades invertidas en los tres primeros trimestres del año, el importe es de 68,9 millones de euros, casi un 77,0% menos que en el mismo periodo del año anterior.

Gráfico 18. Variación interanual de la tendencia-ciclo de indicadores de inversión en las Islas Baleares

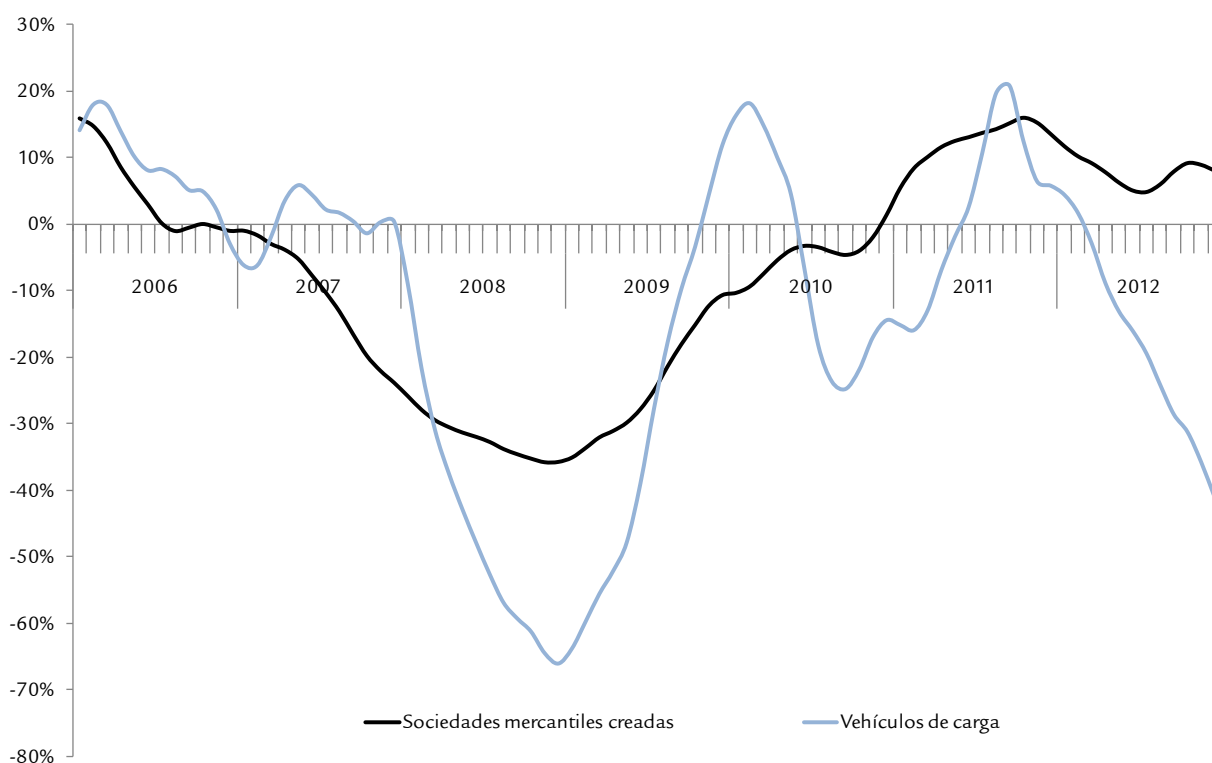

Fuente: ANFAC, DGT, INE, elaboración propia

III. MEDIO AMBIENTE



Proyecto de viviendas en Formentera del IBAVI

Introducción

La economía verde, que fue uno de los temas principales de la Conferencia de Naciones Unidas sobre el Desarrollo Sostenible (Rio+20), tiene como objetivo desvincular el crecimiento económico y la prosperidad del uso de los recursos naturales. Además, según la Organización para la Cooperación y el Desarrollo Económico (OCDE), la capacidad de obtener más valor añadido y la regeneración de recursos podrían conducir a un crecimiento económico sostenido con oportunidades de negocio.

La Comisión Europea trabaja por un crecimiento sostenible, inteligente e integrador, y en este sentido en el mes de junio pasado puso en marcha una plataforma online¹ dirigida a proporcionar asesoramiento para mejorar la eficiencia en el uso de los recursos naturales y la transformación hacia una

economía circular. Se trata de *ecologizar* la economía, a fin de que los residuos se conviertan en recursos. La Estrategia Europa 2020 pretende, entre otros objetivos, la sostenibilidad de la construcción para reducir la huella ecológica derivada de la actividad de esta rama. Se concreta en aspectos como éstos: evitar la ocupación innecesaria de suelo, reducir el consumo de agua a lo imprescindible, reducir las emisiones de CO₂ derivadas del consumo energético ineficiente, promover energías renovables, utilizar materiales de construcción reciclados y reciclables, reducir y gestionar eficientemente los residuos, y mejorar la calidad ambiental interior de los edificios y la integración en los paisajes de los asentamientos humanos. Con el fin de evaluar la incidencia del sector de la edificación, hay que tener en cuenta que el consumo de energía en los edificios residenciales y comerciales representa el 40% del consumo total de energía final y el 36% de las emisiones totales de CO₂ de la Unión Europea. Las industrias de la construcción

¹ <[Http://ec.europa.eu/environment/resource_efficiency/](http://ec.europa.eu/environment/resource_efficiency/)>

son responsables del 18% de las emisiones de CO₂ en España². El horizonte de Europa 2020 establece los mínimos del 20% de reducción de consumo energético, de producción de energía primaria con energías renovables y de reducción de emisiones de CO₂. Las medidas clave para conseguirlo incluyen la promoción del consumo de productos verdes locales (de carácter ecológico), el impulso de medidas bioclimáticas, el impulso de las energías renovables, la protección de los recursos paisajísticos en el entorno de la ciudad y el desarrollo de edificios de consumo casi cero, tanto el parque edificado como los nuevos. Este cambio requiere la introducción de parámetros cuantificables para evaluar el funcionamiento correcto de las soluciones propuestas.

En este contexto, como etapa en el proceso de urbanización surge el concepto de *smart city* o ciudad inteligente o digital. Es la ciudad que invierte en capital humano y social y en infraestructuras de comunicaciones y energéticas para conseguir un desarrollo económico sostenible y una alta calidad de vida. Todo eso mediante una gestión participativa de los recursos.

En España la caída del ciclo inmobiliario expansivo añadida a la crisis crediticia y de la economía internacional dificulta la superación de la situación de recesión económica. Este contexto añade trabas a la reconversión del sector de la construcción hacia pautas más sostenibles y más dirigidas a la rehabilitación ecológica y energética a gran escala (de barrios y distritos). El objetivo es favorecer la sostenibilidad urbana, apostando por una economía que fomente las potencialidades y las capacidades endógenas, la generación de empleo estable y los estilos de vida responsables.

La Directiva 2002/91/CE exige la certificación energética de los edificios y está traspuesta parcialmente mediante el Real Decreto 47/2007, de 19 de enero, por el que se aprueba el

procedimiento básico para la certificación de eficiencia energética de los edificios de nueva construcción. Para los edificios existentes está prevista la elaboración de otro real decreto. Se asignará una etiqueta de eficiencia energética desde la clase A para los más eficientes a la clase G para los que lo sean menos. La Semana Europea de la Energía Sostenible (EUSEW), que se celebrará del 25 al 27 de junio, presentará las actividades dedicadas a la eficiencia energética y las energías renovables. Está diseñada para difundir y compartir las mejores prácticas, inspirar nuevas ideas y crear alianzas para ayudar a satisfacer las necesidades energéticas de la Unión Europea y los objetivos climáticos. En España, el Código Técnico de la Edificación regula la construcción de edificios en este sentido.

Por otra parte, hay que mencionar que el Instituto Balear de la Vivienda (IBAVI) está elaborando el «Manual de buenas prácticas ambientales en la vivienda», a disposición de constructores, promotores y empresas del sector como herramienta para guiar el proceso de construcción de las viviendas ecoeficientes. Como muestra de buenas prácticas, el IBAVI quedó finalista en el concurso nacional de Premios Endesa a la promoción inmobiliaria más sostenible con catorce viviendas protegidas en Formentera. Este proyecto pionero incluye medidas que permiten reducir el consumo de energía, las emisiones de CO₂ y los residuos de obras. Destaca el uso de los recursos disponibles en la isla, como los palés que restan inutilizados o los restos de posidonia, que se utilizan como aislamiento. También fue finalista en el concurso internacional de arquitectura Bioarquitectura Mediterránea BAM012, celebrado en Barcelona.

A continuación se trata de la evolución en el sector de la construcción en las Islas Baleares, el ecoeficiencia de la construcción y de los hogares y el impacto social, así como de la inversión y el gasto de las empresas en protección ambiental.

Evolución en el sector de la construcción en las Islas Baleares

Gráfico 19. Peso del sector de la construcción (en % del VAB)

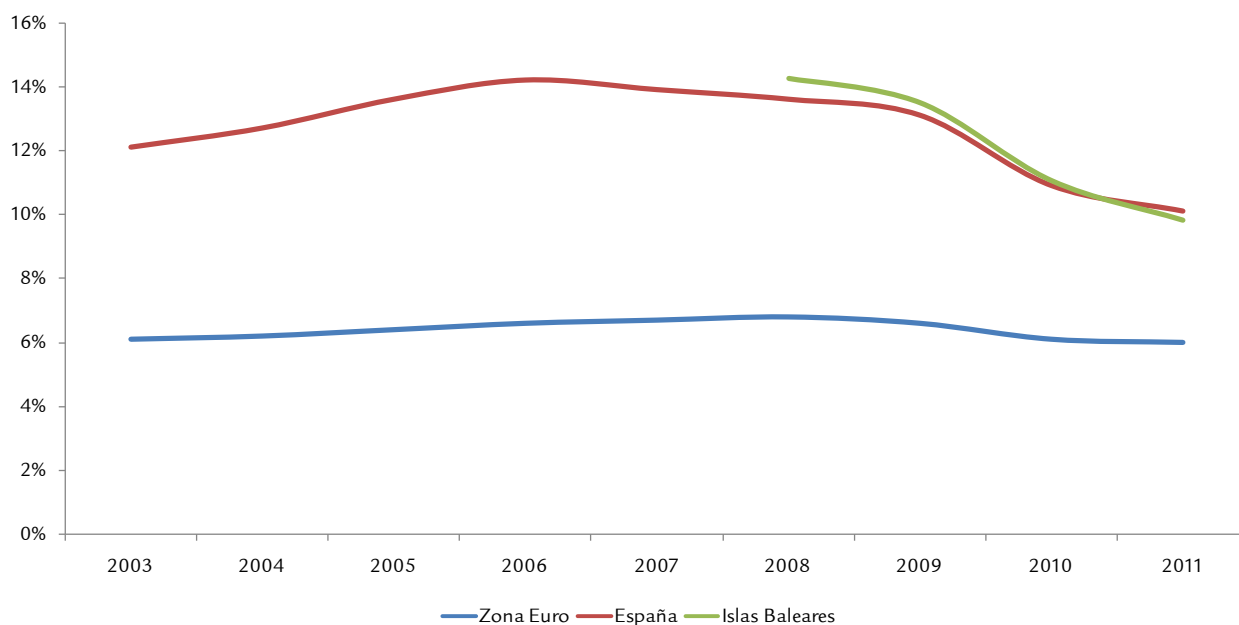

Fuente: Eurostat, INE y elaboración propia

² «DEJUÁN, ÓSCAR; LÓPEZ, LUIS ANTONIO; ZAFRILLAL, JORGE. «Responsabilidad medioambiental del sector de la construcción. Evaluación y simulación a través de uno modelo de equilibrio general aplicado para España». <<http://www.aeee.es/archivos/documentosCientificos/CONGRESOS%20AEEE/2011%20-%20VI%20CONGRESO%20AEEE%20-%20BARCELONA/Dejuan.pdf>>.

El peso del sector de la construcción en España y en las Islas Baleares es bastante superior al de la zona euro. Se mantiene la diferencia del peso del sector de la construcción entre la zona euro y España y las Islas Baleares, a pesar de la caída a partir del 2008. Para el periodo analizado, el peso del sector de la construcción en la zona euro se mantiene en torno al 6%, mientras que en España alcanza un máximo en el 2006 (14,2%) para caer hasta el 10,1% en el 2011. En las Islas Baleares, el peso del sector de la construcción sobre el VAB pasó del 14,2% en el 2008 al 9,8% en el 2011, lo que supuso pasar

de 3.543 millones de euros a 2.401 millones de euros. Sin embargo, la economía balear creció en el 2011 respecto del 2010 (el 3,1% de variación interanual del VAB en términos nominales), si bien el sector de la construcción continúa sufriendo la recesión y es el que más cae (el -8,4% a precios corrientes y el -8,5% en términos reales).

El peso del sector de la construcción en España es superior al de la zona euro, a pesar de la caída a partir del 2008

Gráfico 20. Evolución del índice de volumen encadenado del VAB y el empleo en las Islas Baleares

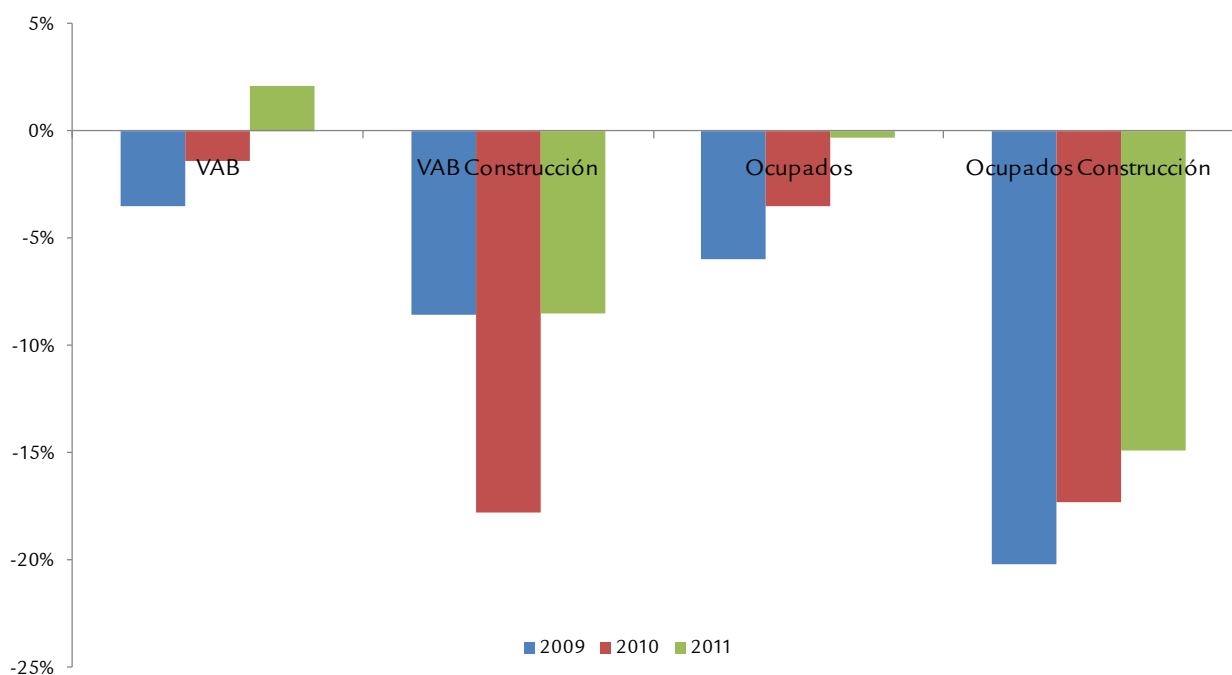

Fuente: INE y elaboración propia

La caída del VAB de la construcción en las Islas Baleares ha tenido un fuerte impacto en el empleo del sector, con bajadas anuales del 15% al 20% en los últimos tres años. Según datos de la Encuesta de Población Activa (EPA), en el 2008 los ocupados totales en las Islas Baleares eran 509.775 personas, y en el 2011, fueron 460.575, por lo que la variación llega al -9,7%, cuando en el sector de la construcción la caída fue muy superior (-45,7%), ya que pasó de 81.000 trabajado-

res a 44.000. En el 2011 el VAB de la economía balear mejora un 2,1% en términos interanuales, pero de momento no se refleja en el sector de la construcción, que cede un 8,5%.

La caída de la construcción ha tenido un fuerte impacto en el empleo del sector con bajadas en los últimos tres años

Gráfico 21. Evolución de variables de las Islas Baleares ligadas a la construcción (índice de base año 2000)

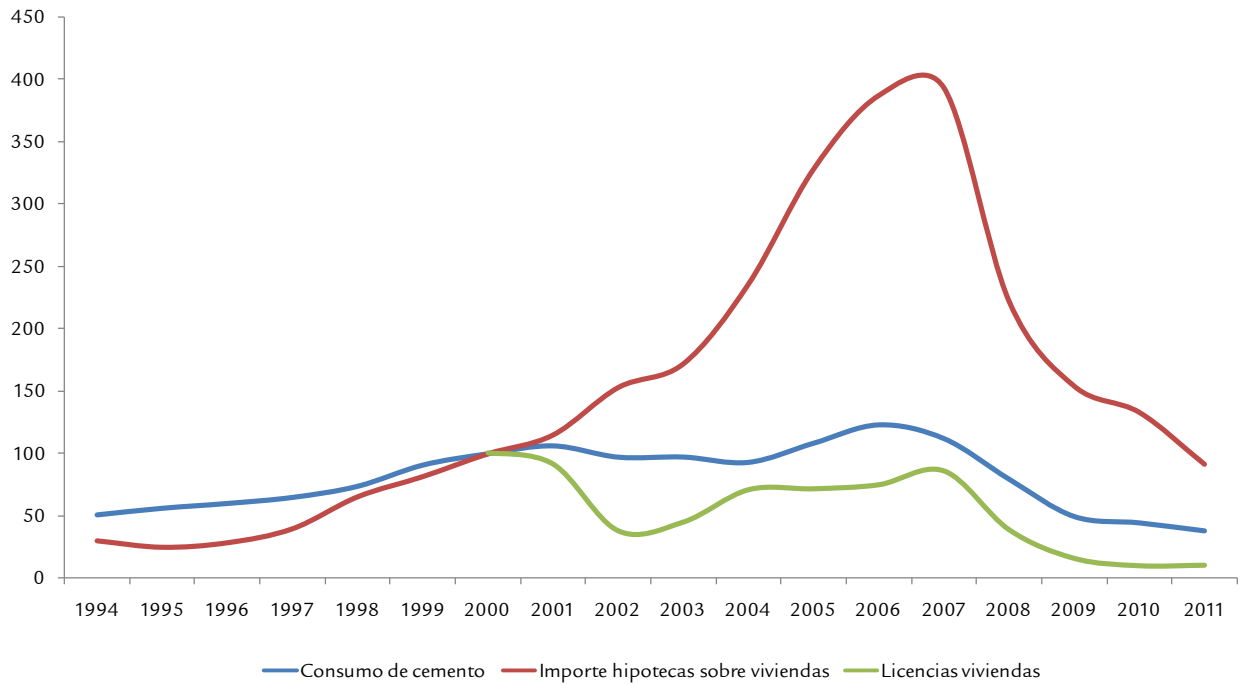

Fuente: Oficemen, INE, Ministerio de Fomento y elaboración propia

El gráfico 21 muestra claramente como las variables del sector de la construcción en las Islas Baleares (viviendas iniciadas, consumo de cemento e importe de las hipotecas sobre las viviendas) se frenan a partir del año 2008. Así, el consumo de cemento pasó de 1,1 millones de toneladas en el 2007 a no alcanzar las 400.000 toneladas en el 2011. Esta bajada del cemento consumido a menos de la mitad supone alcanzar el mínimo desde el principio de la serie en el año 1987. Las viviendas iniciadas en el 2007 fueron 12.205, frente a las 1.415 en el 2011. Hay que destacar la evolución del importe de las hipotecas de viviendas, dado que es la serie que más se incrementa hasta el 2007 (cuando alcanzó los 6.083 M€) y la que más ha caído, hasta 680 millones de euros en el 2011

(-88,8%). La burbuja inmobiliaria se refleja en el gráfico por la diferencia de la evolución del importe de las hipotecas sobre las viviendas, que se dispara a partir del año 2002, ante la evolución del consumo de cemento y de las licencias de viviendas, que siguen una evolución más paralela y proporcional. Por otra parte, el consumo de cemento y las licencias de viviendas muestran la continuidad en la tendencia descendente.

Las hipotecas de viviendas del 2011 suponen solamente una décima parte del importe de las del 2007

Gráfico 22. Superficie a construir en las licencias municipales (Índice de base el año 2000)

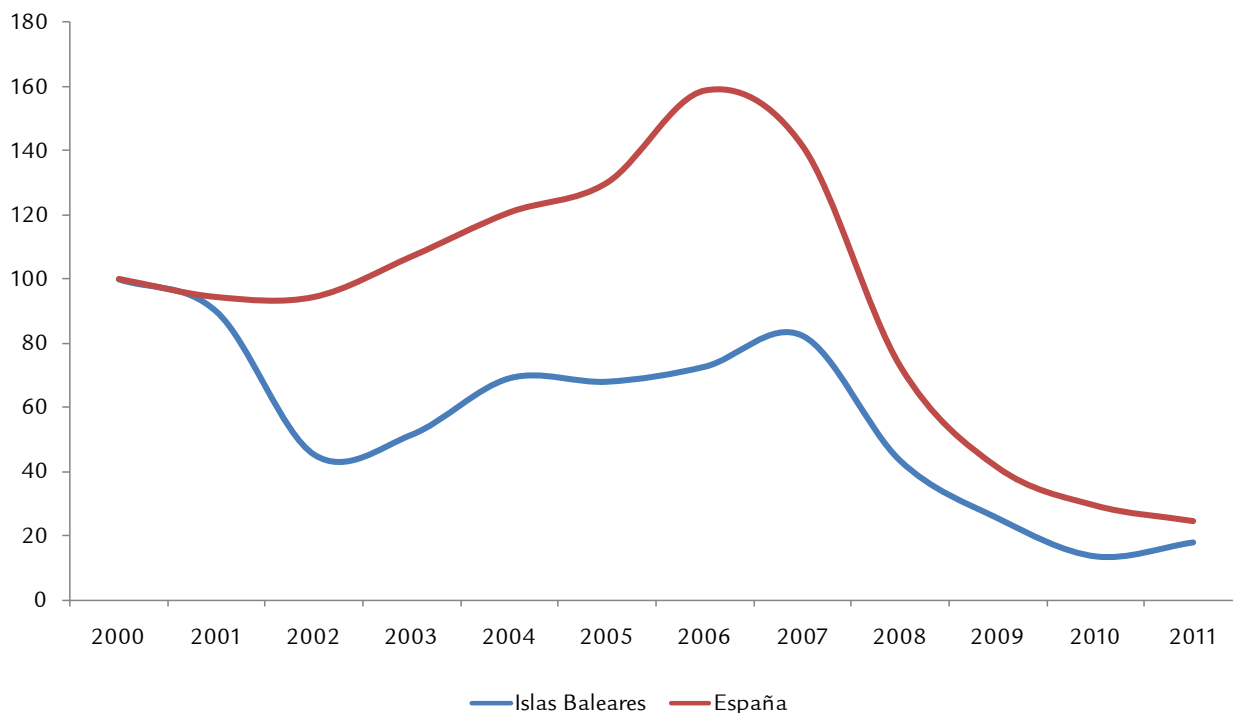

Fuente: Ministerio de Fomento y elaboración propia

El gráfico 22 está indexado a partir del año 2000, con la finalidad de poder comparar la evolución de la superficie construida en España con la construida en las Islas Baleares. Se puede comprobar que, en proporción, en España se han concedido más licencias por superficie a construir que en las Islas Baleares, si bien en el año 2011 los datos finales de ambas regiones se aproximan. Tal y como sucede con las variables del sector de la construcción, el descenso del número de licencias municipales para construir muestran claramente la caída del sector a partir del 2008. En las Islas Baleares la superficie a construir iniciada en el 2011 es de 470.000 metros cuadrados, un 82,3% menos respecto del año 2000. De conformidad con los datos del Ibestat, la caída en la superficie de las licencias municipales es especialmente intensa en Menorca, donde la reducción es del 90,4% en el periodo entre el 2000 y en el 2011. En las Pitiusas, la construcción de edificios mantiene todavía algún dinamismo, ya que la caída no llega al 80%. Según el Observatorio de la Sostenibilidad en España (OSE), la evolución de la superficie de suelo residencial a construir con respecto a la superficie de la comunidad autónoma, desde el 2000 al 2011, es superior en Madrid (1,03%), Canarias (0,47%) y Valencia (0,45%). Las Islas Baleares ocupan la sexta posición, con una ratio inferior al 0,4%.

El impacto de la construcción en el territorio en las Islas Baleares disminuye, ya que la superficie para construir iniciada el 2011 es un 82,3% inferior que en el año 2000

<Gráfico 23. Evolución del parque de viviendas y la población en las Islas Balears>

El Ministerio de Fomento estima el parque de viviendas mediante métodos indirectos basados en la información proporcionada por fuentes administrativas. A partir de los datos del censo del 2001, actualiza el número total de viviendas existentes a 31 de diciembre de los años correspondientes. Así, suma las viviendas construidas nuevas más las viviendas creadas por rehabilitación, y resta las viviendas derribadas. Por otra parte, clasifica el número total de viviendas según el grado de ocupación: viviendas principales, viviendas no principales y otras viviendas. El gráfico 23 hace referencia al parque de viviendas total para las Islas Baleares, que ha pasado de 504.041 en el 2001 a 606.982 en el 2011, un 20,4% más en el total del periodo. Por otra parte, la población crece un 26,7% en el mismo periodo (de 876.000 a 1.100.000 personas). Tanto el parque de viviendas como la población del padrón caen a partir del 2008. Desde ese año, el número de personas por vivienda se ha incrementado hasta 1,8.

En el 2011 el número de personas por vivienda es de 1,8

Gráfico 23. Evolución del parque de viviendas y la población en Islas Baleares

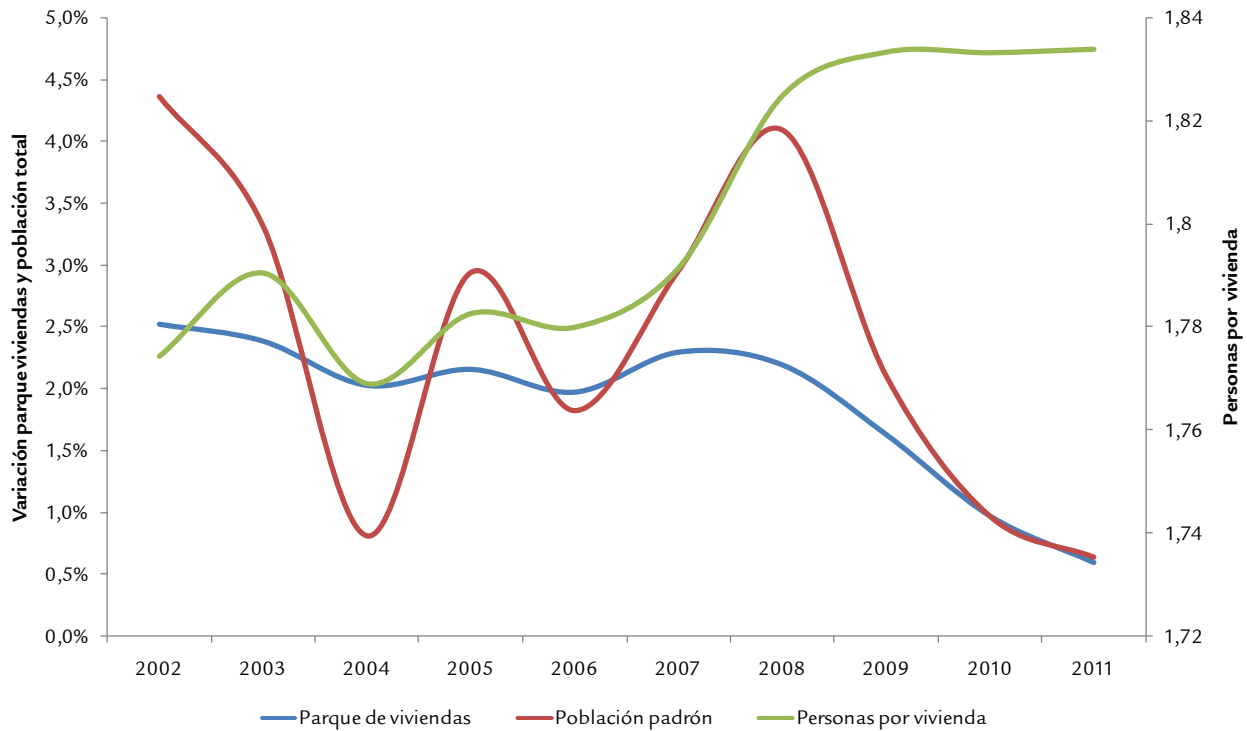

Fuente: Ministerio de Fomento, Ibestat y elaboración propia

Ecoeficiencia en el sector de la construcción

Según el OSE, la ecoeficiencia tiene por objetivo la maximización de bienes y servicios con una mínima generación de contaminación. En concreto, en el sector de la construcción repercute en términos económicos y financieros (como el peso en el VAB y el volumen de las transacciones del mercado inmobiliario), ambientales (consumo de materiales, de agua y de energía, emisiones de gases de efecto invernadero, generación de residuos y artificialización del suelo) y sociales

(el empleo que genera el sector, el acceso a la vivienda y las ejecuciones hipotecarias). Como en el resto de actividades económicas, es importante que el sector de la construcción sea ecoeficiente mediante criterios de sostenibilidad. La sostenibilidad en la construcción no solo tiene como objetivo crear edificios de una manera respetuosa con el entorno, sino también el uso que se hará de ellos, por lo que hay que incidir en la producción de edificios eficientes en su ciclo de vida. Para conseguir este objetivo resulta básico invertir en innovación, tanto en materiales como en técnicas de construcción.



Maqueta de forjado a escala real con aislamiento de posidonia oceánica en palés reutilizados.

Fuente: IBAVI

Gráfico 24. Ecoeficiencia energética de la construcción en las Islas Baleares

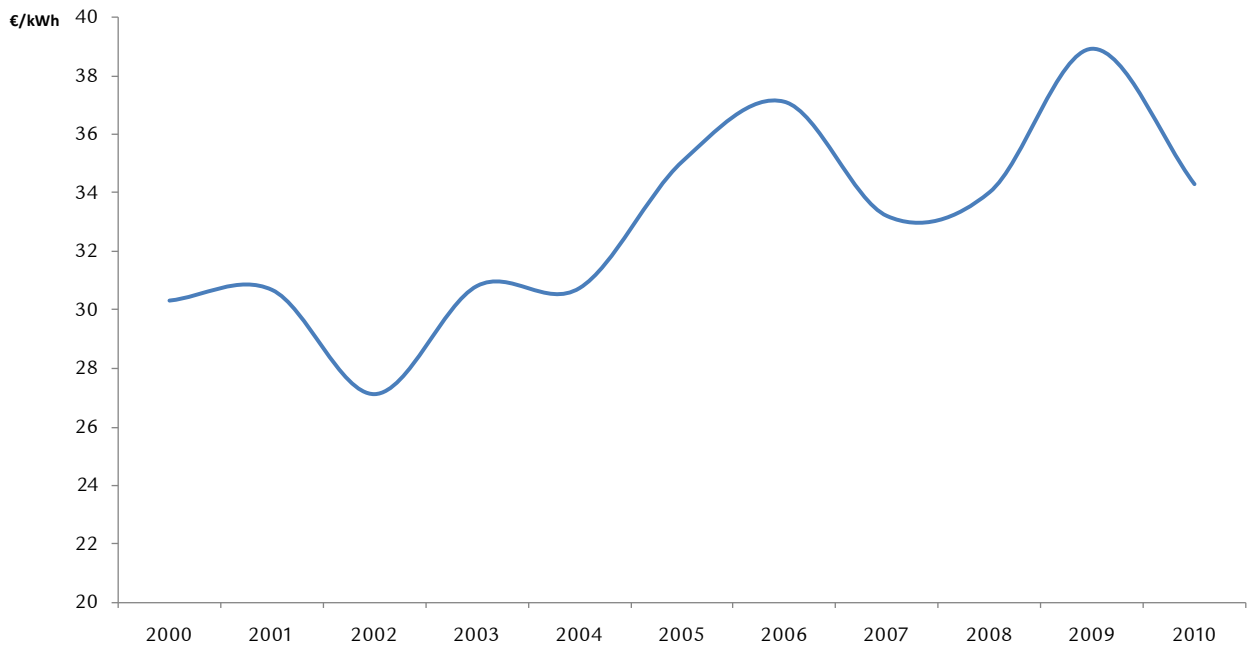

Fuente: INE, ENDESA y elaboración propia

La energía consumida por la construcción en el 2010 representa un 1,2% sobre el total de energía consumida en las Islas Baleares, y las industrias auxiliares de la construcción consumen el 1,3%. Así, para producir 2.200 millones de euros en el sector de la construcción se necesitan 64.056 MWh. Tal y como muestra el gráfico 24, el sector del ladrillo es más eficiente energéticamente en el 2010 que al inicio de la serie, el año 2000. En el 2009 se produce la máxima eficiencia con una ratio de 39 €/kWh.

Los residuos de la construcción producidos en las Islas Baleares en el año 2011 fueron 416.248 toneladas, menos de la mitad que los del 2008. Por islas, se generaron 211.668 toneladas en Mallorca y 70.234 en las Pitiusas. En Menorca se llegó en el 2011 a las 134.346 toneladas, una cifra que supone más del 30% del total de residuos de la construcción de las Islas Baleares.

Con respecto al consumo de agua de los contadores de obra, en el 2011 EMAYA registró un volumen de 84.000 metros cúbicos ante los 351.000 metros cúbicos del 2008 (el máximo desde el 2005). En Menorca, según la empresa SOREA (que gestiona Alaior, Es Castell, Serpentina y Mahón), el volumen de agua de los contadores de obra fue de 11.000 metros cúbicos en el 2011, un 82,2% menos que en el 2007, un año que marcó un máximo desde el 2000. Por otra parte, Aqualia (las Pitiusas, Lluçmajor y Sóller) contabilizó 252.000 metros cúbicos en el 2011 ante los 354.000 en el 2008, el máximo de los últimos siete años.

El sector de la construcción es más eficiente energéticamente en el 2010 que al inicio de la serie, el año 2000

Gráfico 25. Variables económicas y ambientales en los hogares de las Islas Baleares (Índice de base el año 2006)

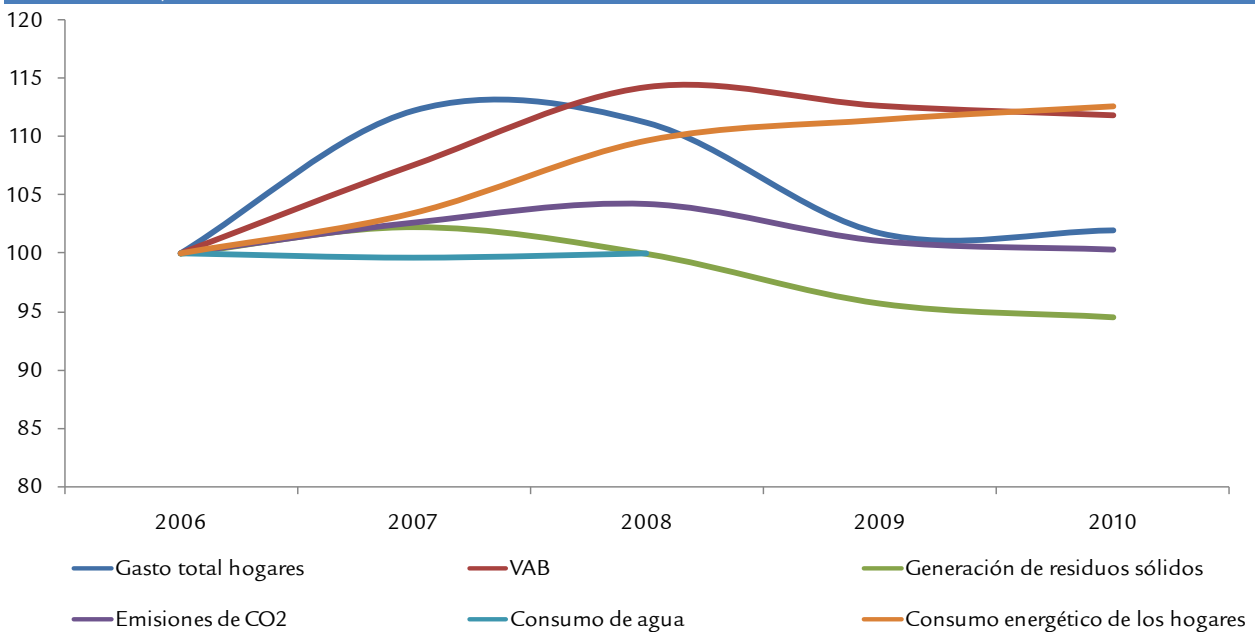

Fuente: INE, ENDESA, y elaboración propia

La ecoeficiencia de los hogares es definida por el OSE como el grado de asociación/disociación entre las variables económicas (PIB, renta bruta disponible y deuda) y las presiones ambientales asociadas al comportamiento de los hogares para analizar cambios y tendencias en los patrones de conducta de las familias hacia pautas más o menos ecoeficientes y sostenibles. Este concepto está ligado a la sostenibilidad social, cultural y ambiental en todos los ámbitos territoriales (tanto local, regional y nacional, como urbano y rural). El comportamiento de las familias va ligado a patrones culturales y pautas sociales de comportamiento que influyen en el medio ambiente y en los ecosistemas en los que se interrelacionan. Constituye, así, un factor potencial de presión ambiental y social, en especial sobre la capacidad de absorción de la biosfera y sobre la salud humana.

Del 2006 al 2008 se produjo en las Islas Baleares un crecimiento del VAB, pero se estancó a partir de entonces. El consumo energético de los hogares es la única variable que crece durante todo el periodo analizado. En cambio, el gasto total de los hogares crece en el 2007 por encima del VAB, como consecuencia de un aumento en la capacidad de adquisición de bienes y servicios, pero a partir del 2008 evoluciona por debajo de esta macromagnitud.

La generación de residuos sólidos urbanos es la serie que presenta el nivel más bajo de todas y muestra una tendencia decreciente desde el 2007. El consumo energético de los hogares se incrementa y las emisiones de CO₂ descienden a partir del 2008. A pesar de ello, hay que tener presente que este dato no se corresponde con las emisiones de CO₂ de los hogares, sino de toda la economía, por lo que también va ligada a la evolución del VAB. Por otra parte, los datos del consumo de agua en las Islas Baleares del 2006 al 2008 (último año disponible) se mantienen estables.

Impacto social

En el 2010 la renta bruta disponible de los hogares en las Islas Baleares es de 15.108 euros por habitante, casi igual a la media de España. La deuda que los hogares españoles mantienen con los bancos creció (0,3%) en noviembre del 2011, debido a los créditos al consumo y no a la compra de vivienda, que mantiene la tendencia a la baja, si bien todavía representa el 76,5% del total de la deuda de los hogares.

Las Islas Baleares son la segunda comunidad autónoma con un crecimiento más elevado del PIB en el 2011 (1,6%), con 24.378 euros por cápita. A pesar de ello, son la comunidad autónoma que sufre un porcentaje más elevado (13,7%) con respecto al retraso de los pagos relacionados con la vivienda principal, de conformidad con la Encuesta de Condiciones de Vida del 2012 que publica el Ibestat. Con respecto a la tenencia de la vivienda principal, el 74,2% corresponde al régimen de propiedad. El precio de la vivienda ha caído un 15,8% entre el 2007 y el 2011, una abaratamiento que se ha producido de forma más intensa en las viviendas de segunda mano (-22,5%) que en la vivienda nueva (-3,7%). De conformidad con los datos del Consejo General del Poder Judicial, de enero a septiembre del 2012 hubo en las Islas Baleares 2.323 desahucios, una cifra que representa un 14,3% menos que en el mismo periodo del 2011. Por provincias, donde se produjo el número más elevado de desahucios los tres primeros trimestres del 2012 fue en Barcelona (13.610), seguida de Madrid (11.006), Valencia (4.739) y Alicante (4.054). En cuanto a la ratio de desahucios por mil habitantes, las que ocupan la primera posición del ranking son Tarragona (3,04), Gerona (2,76), Lérida (2,72), Las Palmas (2,70), Barcelona (2,45), Alicante (2,08) e Islas Baleares (2,07).

El gasto total de los hogares crece en el 2007 por encima del VAB, pero a partir del 2008 evoluciona por debajo

Tabla 43. Inversión y gasto de las empresas de las Islas Baleares en protección ambiental

	2008	2009	2010	Variación % 2010-2009
Inversión en equipamientos y instalaciones independientes				
Emisiones al aire	1.536.721	2.988.856	832.369	-72,2
Aguas residuales	1.935.821	481.561	188.615	-60,8
Residuos	37.317	98.199	45.545	-53,6
Suelos, aguas subterráneas y aguas superficiales	42.173	62.676	0	-100,0
Ruidos y vibraciones	1.075.518	0	74.326	
Naturaleza y paisaje	1.218.719	630.104	49.701	-92,1
Otros equipos e instalaciones	420	46.584	0	-100,0
Total	5.846.689	4.307.980	1.190.556	-72,4
Inversión en equipamientos y instalaciones integrados				
Emisiones al aire	654.490	0	1.372.564	
Aguas residuales	67.693	20.455	317.196	1.450,7
Residuos	21.757	2.088	0	-100,0
Suelos, aguas subterráneas y aguas superficiales	357.264	71.970	49.244	-31,6
Ruidos y vibraciones	951.800	111.879	305.389	173,0
Otros equipos e instalaciones	6.311	16.015	63.121	294,1
Total	2.059.315	222.407	2.107.514	847,6
Inversión total	7.906.004	4.530.387	3.298.070	-27,2
Gastos corrientes	8.020.226	7.436.671	7.301.852	-1,8

Fuente: INE

En las Islas Baleares, de conformidad con la encuesta que elabora el INE, la inversión en el 2010 (3,2 M€) y el gasto corriente (7,3 M€) de las empresas en protección ambiental ha disminuido en relación con el año anterior un 27,2% y un 1,8%, respectivamente. Hay que tener en cuenta que el gasto corriente incluye el mantenimiento de las instalaciones ya existentes y gastos de personal, y, en cambio, la inversión corresponde a nuevas aportaciones. En la tabla 43 se observa que la partida donde más se invierte es en emisiones en el aire, seguida de aguas residuales y ruidos y vibraciones. La

inversión en protección ambiental incluye la valoración de los equipamientos y las instalaciones integrados que previenen la contaminación, así como los destinados a tratar la contaminación y que operen de forma independiente del proceso de producción. Se consideran los gastos corrientes cuya finalidad principal sea la protección del medio ambiente.

Las empresas de Baleares destinaron a protección ambiental 10,5 millones de euros entre inversión y gasto corriente

IV. MONOGRÁFICO

Temporalidad y estacionalidad en el mercado de trabajo de las Islas Baleares

Laura Alomar Llorente
Maria del Mar Ribas Mas
Observatori del Treball de les Illes Balears

1 Resumen ejecutivo

- √ Una de las características de la economía balear es la estacionalidad, que concentra la llegada de visitantes, y por lo tanto la actividad turística, en los meses de verano. Este hecho se traslada al mercado laboral, de manera que en los meses centrales del año aumenta la afiliación y se va reduciendo progresivamente durante el invierno.
- √ Este modelo estacional va acompañado de una marcada temporalidad. Ello se ve reflejado en la tasa de temporalidad, que aunque se sitúa por debajo de la española, está lejos de los valores comunitarios. La tasa española, a pesar de los descensos experimentados en los últimos años, supera también la del resto de estados europeos y la media de la UE-27 (14,1% en el 2011).
- √ La tasa de temporalidad de las Islas Baleares alcanza el 24,1% en el año 2012, y se sitúa por debajo de la tasa del conjunto de España (25,1%). El perfil de los trabajadores temporales de las Islas Baleares muestra una tasa de temporalidad prácticamente igualada entre hombres y mujeres, mientras que por edad hay una preponderancia clara de los jóvenes menores de 25 años (55,7%). Respecto de la nacionalidad, la tasa de los extranjeros (33,2%) supera con creces la de los ocupados españoles (21,6%).
- √ Entre los hombres, las actividades económicas que presentan una incidencia mayor del trabajo temporal son, entre otras, la construcción (42,8%) y la agricultura (41,3%). Para las mujeres, son agricultura (47,1%) y transporte, información y comunicaciones (28,3%). Respecto de las ocupaciones, los mayores pesos son el del grupo de artesanos y trabajadores cualificados (31,5%) y el del grupo de trabajadores de servicios de restauración (29%).
- √ Otro aspecto derivado de la estacionalidad viene dado por el elevado número de contratos fijos discontinuos registrados. Éste es un rasgo característico de la economía balear que no se produce en otras comunidades autónomas. Así, mientras que el porcentaje de contratos fijos discontinuos respecto del total alcanza el 3,8% en las Islas, en el conjunto nacional es prácticamente residual (0,8%) durante el 2012.
- √ En los últimos años, el número de afiliados con contrato fijo discontinuo ha experimentado un crecimiento continuo de más del 3%, a la vez que el resto de la contratación ha perdido afiliados, excepto los contratos temporales, que aumentan el 2% durante el año 2012.
- √ El perfil de los afiliados a la Tesorería General de la Seguridad Social (TGSS) con contrato fijo discontinuo es claramente femenino (52,7%), de entre 25 y 49 años (65,6%) y de nacionalidad española (79,4%). Estos trabajadores se concentran mayoritariamente en las actividades de la hostelería, el comercio, y el transporte y almacenaje, que corresponden a los servicios, y suman el 82% del total de afiliados del año 2012. Otras actividades, como la construcción, la industria y la agricultura, aunque tienen menos afiliados, han visto incrementar su peso desde el año 2010.
- √ En el año 2012 se registraron 11.683 nuevos contratos fijos discontinuos, el 79,6% de los cuales eran nuevos contratos, y el resto (20,4%) eran conversiones de otros tipos de contratos temporales. Con respecto al perfil, el mayor porcentaje de fijos discontinuos sobre el total de contratos indefinidos se produce en el grupo de los menores de 25 años, tanto en el caso de los hombres como en el de las mujeres (el 43,6% y el 40,5%, respectivamente).

- √ Por sectores, el mayor peso de los nuevos contratos fijos discontinuos respecto del total de indefinidos lo encontramos en la hostelería (el 63,2% el año 2012). Ahora bien, su evolución desde el año 2007 muestra incrementos más intensos en otros sectores, como la agricultura, la industria y la construcción, lo que hace pensar en el traslado de este modelo contractual, especialmente pensado para los servicios turísticos, hacia otros sectores.
- √ A consecuencia del incremento del número de contratos fijos discontinuos, también han aumentado los demandantes de empleo fijos discontinuos. De hecho, han crecido más del 136% desde el año 2005. En el año 2012 el 57,8% de las demandas son de mujeres, y el 41,7% del total de demandas corresponden a personas de entre 40 y 54 años. Respecto de la nacionalidad, el 81,4% de las demandas son de españoles, y en cuanto al nivel educativo, el 64,1% de los demandantes han alcanzado la primera etapa de la educación secundaria, un porcentaje que se va reduciendo a medida que aumenta el nivel de estudios de los demandantes.
- √ Las llamadas a trabajadores fijos discontinuos efectuadas entre los meses de enero a julio del 2012 suman el 89,4% del total en las Islas Baleares. El mes con más llamadas en Mallorca es abril, mientras que en el resto de islas es el mes de mayo.
- √ El 66% de las llamadas a fijos discontinuos en el año 2012 ha sido para trabajadores de la hostelería, y entre éstos, la mayor proporción corresponde a los registrados en la actividad de servicios de alojamiento. A pesar de la gran importancia de la hostelería, también se han incrementado las llamadas a trabajadores de otras actividades económicas. Por ejemplo, respecto de los datos del 2009, destaca el aumento de las actividades de construcción especializada (198,9%), construcción de edificios (162,4%), venta y reparación de vehículos (292,7%), o reparación e instalación de maquinaria (317,1%).

2 La estacionalidad y la temporalidad del empleo en Islas Baleares

2.1. La estacionalidad

El elevado peso del turismo en la economía balear, que estimaciones internas de la Dirección General de Economía y Estadísticas sitúan en valores del 30% del PIB, pone de manifiesto su importancia en la actividad económica de las Islas, sobre todo teniendo en cuenta que, según los datos del INE, en España alcanza el 10,8%. De hecho, es considerado el motor del crecimiento de las Islas Baleares. Ello se ha traducido en la especialización en un modelo de sol y playa que, por su naturaleza, va acompañado de una marcada estacionalidad.

En este apartado nos centraremos en la estacionalidad, un rasgo característico de la economía balear, que se hace patente en la concentración de la afluencia de visitantes a Baleares durante los meses de verano, y genera así lo que se conoce como temporada alta. Acto seguido se analizan dos indicadores que muestran la acumulación de la demanda tu-

rística entre los meses de junio y septiembre. Por una parte, se presenta la evolución de los turistas extranjeros llegados por meses y, por otra, el número de establecimientos hoteleros abiertos cada mes del año.

En ambos casos, como se ve en el gráfico 1, se observa claramente el efecto estacional. Así, las llegadas de turistas entre mayo y octubre del 2012 representan el 85% del total de todo el año, incluso solo en cuatro meses, de junio a septiembre, ya suponen el 67% del conjunto de visitantes. Respecto del número de establecimientos abiertos en el mismo periodo, los datos son muy similares: en los seis meses comprendidos entre mayo y octubre superan el 83%, y si se tienen en cuenta los meses entre junio y septiembre suman el 60%. Dado eso, la planta hotelera abierta durante los meses de invierno se mueve entre el 15% y el 20%.

Esta evolución entre enero del 2010 y diciembre del 2012 muestra, sin duda, la concentración tanto de visitantes como de establecimientos hoteleros durante los meses de verano. También se observa que, en el mismo periodo, el número de visitantes durante la temporada alta no ha parado de crecer, a la vez que los establecimientos se mantienen.

Gráfico 1. Evolución de llegada de turistas y los establecimientos abiertos estimados en las Islas Baleares (2010 -2012)

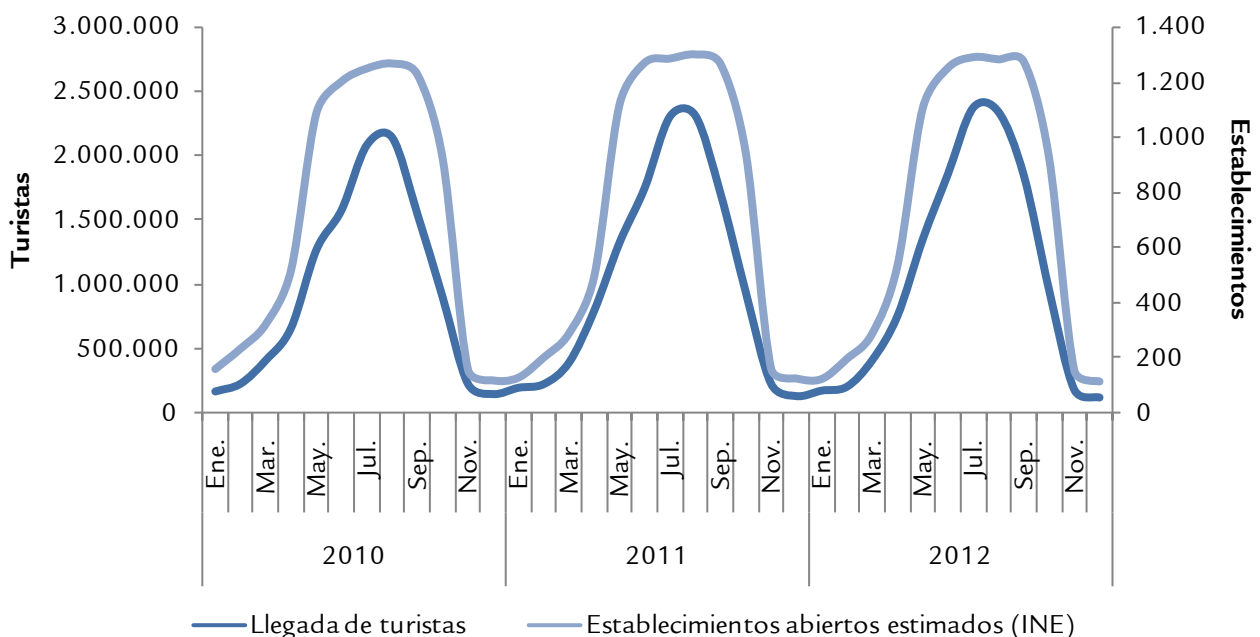

Fuente: OTIB a partir de datos de FRONTUR (IET) y EOH (INE)

La estacionalidad, inevitablemente, se traslada también al mercado de trabajo, como se puede ver en el gráfico 2, que recoge la afiliación tanto del sector turístico como del resto de sectores. De entrada, se hace patente la forma de ola de la línea que representa en el sector del turismo en respuesta al fuerte componente estacional que lo caracteriza. En cambio, la afiliación en el resto de sectores muestra un comportamiento más estable, con una ligera tendencia a la baja.

Como muestra, el número de afiliados en turismo del mes de julio de 2012 es de 122.713 personas, mientras que en diciembre es de 42.173 personas. Así, el último mes del año ha registrado 80.540 afiliados menos que en el mes de julio; por lo tanto, la diferencia de trabajadores entre ambos meses es del 191%. En el resto de sectores esta diferencia es menor (un 13,4%), hecho que se refleja en una línea con oscilaciones menos acusadas.

Gráfico 2. Evolución de las afiliaciones en el sector turístico y en el resto de sectores en las Islas Baleares (2010- 2012)

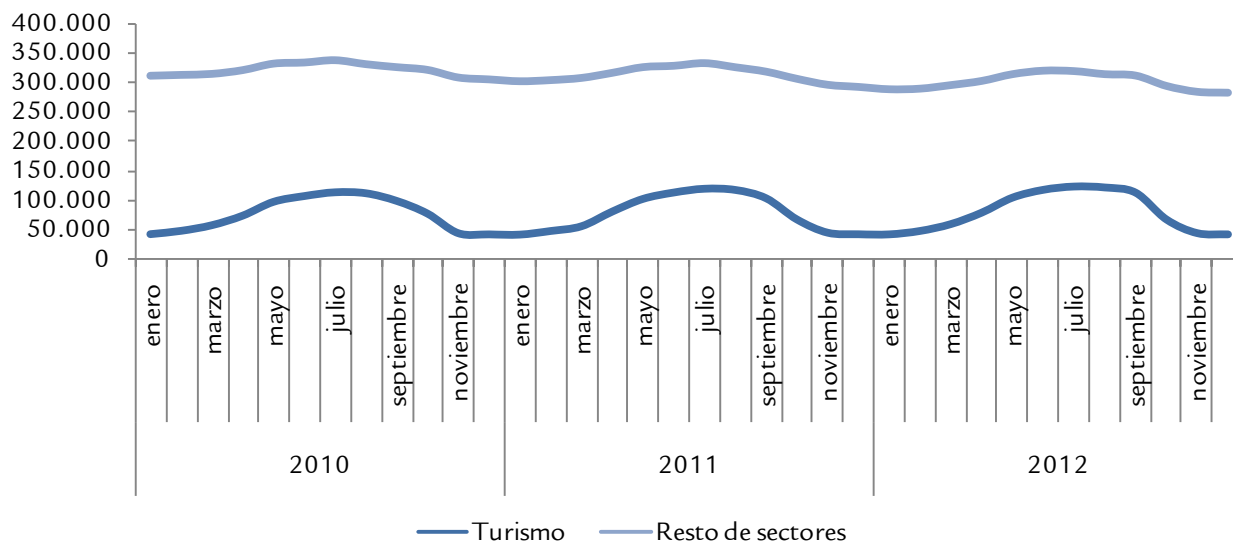

Fuente: OTIB a partir de datos de la TGSS

En todas las actividades económicas, excepto en educación, la afiliación del mes de julio supera la del mes de diciembre, de modo que para el conjunto de actividades la diferencia es del 36,5% en el año 2012, aunque hay grandes oscilaciones entre actividades. En detalle, la actividad que presenta la incidencia más elevada de la estacionalidad es la hostelería, con una diferencia de personas afiliadas entre los meses de julio y diciembre del 205,5%. La siguen, entre otras, las actividades artísticas, recreativas y de entretenimiento, con una diferencia del 72,6%. De hecho, las cifras más elevadas corresponden al sector servicios.

Por último, el gráfico 3 muestra la evolución de la estacionalidad del número de personas afiliadas a la TGSS en las Islas

Baleares entre los años 1995 y 2012. Se compara, pues, el total de empleo del mes de julio respecto del mes de diciembre de cada año. Los valores superiores a la unidad representan el mayor empleo de julio con respecto a diciembre. Por lo tanto, se hace patente que en toda la serie el número de trabajadores en temporada alta supera claramente el de temporada baja. Además, destaca el aumento progresivo de la estacionalidad a partir del año 2007, coincidiendo con el comienzo de la crisis. Ello se puede explicar por la disminución de trabajadores en otros sectores económicos más estables a lo largo del año, lo que, junto con el aumento de los afiliados en el sector servicios, provoca el aumento de la incidencia de la estacionalidad.

Gráfico 3. Evolución de la estacionalidad del empleo en las Baleares (1995-2012)

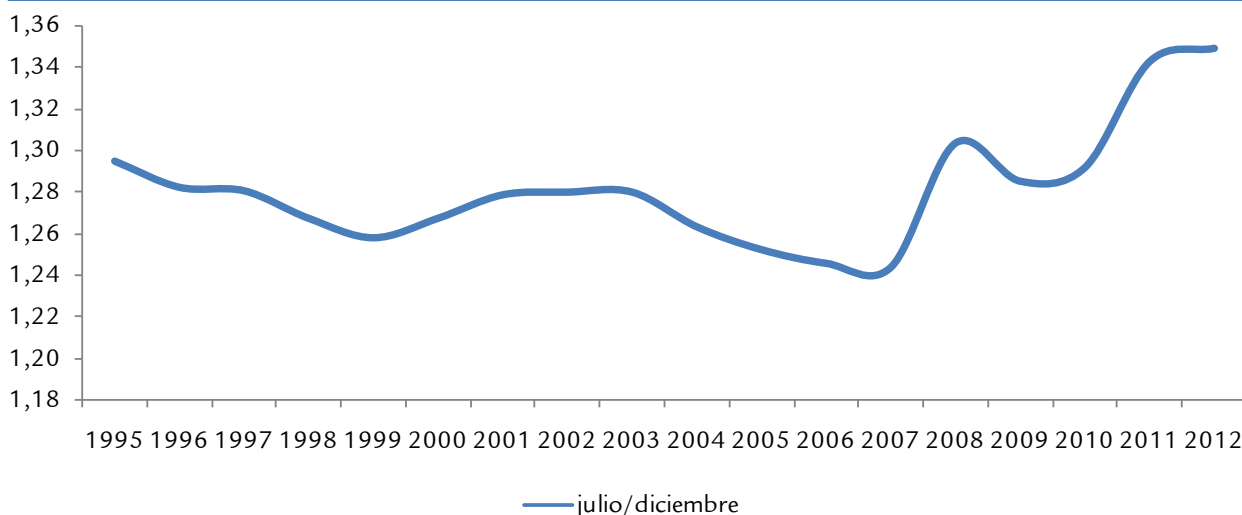

Fuente: OTIB a partir de datos de la TGSS

El análisis de la estacionalidad por islas muestra la tendencia alcista del indicador en toda la serie estudiada. Este aumento se produce en todas las islas y, por lo tanto, en el conjunto de la comunidad autónoma. La isla que presenta unos valores más altos en el año 2012, y con diferencia, es Formentera

(149,8%). La siguen Ibiza (78,3%), Menorca (40,1%) y, finalmente, Mallorca (28,2%). Al mismo tiempo, el resultado del conjunto de las Islas Baleares ha crecido de manera continuada desde el 25,2% del año 2005 hasta el 34,9% del 2012.

Cuadro 1. Evolución de la estacionalidad a partir de los trabajadores afiliados a la TGSS el mes de julio y el mes de diciembre de cada año por isla (2005-2012)

	2005	2006	2007	2008	2009	2010	2011	2012
Mallorca	20,4%	19,7%	19,6%	25,5%	23,7%	23,9%	28,2%	28,1%
Menorca	33,3%	32,3%	31,4%	37,4%	34,8%	36,2%	42,8%	40,1%
Ibiza	58,8%	59,1%	57,6%	65,0%	61,7%	65,3%	74,8%	78,3%
Formentera	122,0%	128,7%	131,1%	132,5%	131,1%	130,4%	134,8%	149,8%
Islas Baleares	25,2%	24,6%	24,4%	30,3%	28,5%	29,2%	34,3%	34,9%

Fuente: OTIB a partir de datos de la TGSS

2.2. La temporalidad del empleo

La estacionalidad, como ya se ha visto, supone la concentración de la actividad económica y, consiguientemente, del empleo durante los meses de verano. Este modelo va acompañado de un número más elevado de contratos temporales en Baleares, ya que parece que se adaptan más fácilmente a sus características. A continuación, se presenta un análisis de la temporalidad tanto en las Islas como en el entorno más próximo, España y Unión Europea.

2.2.1. Marco legislativo del contrato temporal en España y en la UE-27

El mercado de trabajo español se caracteriza por su dualidad, es decir, todos los contratos existentes se pueden reducir en dos tipos: los indefinidos y los temporales. Este hecho provoca una gran volatilidad del mercado laboral, tanto respecto del empleo como del desempleo, y sitúa la tasa de temporalidad española en el 23,6% en el año 2012.

En los últimos treinta años han tenido lugar sucesivas reformas laborales, cada una con unos objetivos específicos. En los años ochenta, ante la elevada tasa de paro, se introdujeron contratos de tipo temporal para flexibilizar el mercado y crear empleo. Más tarde, dada la elevada temporalidad que se generó, se llevaron a cabo diversas modificaciones para fomentar la contratación indefinida. La legislación en lo referente a la contratación es muy extensa, pero se puede resumir en los siguientes preceptos:

- * Los artículos 12 y 15 del Estatuto de los Trabajadores.
- * El Real Decreto 2720/1998, de 18 diciembre, por el que se desarrolla el artículo 15 del Estatuto de los Trabajadores en materia de contratos de duración determinada.
- * La Ley 12/2001, de 9 de julio, de medidas urgentes de reforma del mercado de trabajo para el incremento del empleo y la mejora de su calidad.
- * La Ley 45/2002, de 12 de diciembre, de medidas urgentes para la reforma del sistema de protección por desempleo y mejora de la ocupabilidad.
- * La Ley 43/2006, de 29 de diciembre, para la mejora del crecimiento y del empleo.
- * La Ley 40/2007, de 4 de diciembre, de medidas en materia de Seguridad Social.
- * El Real Decreto-ley 1/2011, de 11 de febrero, de medidas

urgentes para promover la transición al empleo estable y la recualificación profesional de las personas desempleadas.
* Real Decreto-ley 3/2012, de 10 de febrero, de medidas urgentes para la reforma laboral.

Por una parte, el artículo 15 del Estatuto de los Trabajadores establece que el contrato de trabajo se puede concertar por tiempo indefinido o por duración determinada. En este artículo se establecen una serie de supuestos tasados según los cuales se puede hacer un contrato de duración determinada y, por lo tanto, si no se produce ninguno de estos supuestos, la contratación tendría que ser indefinida. Estos casos son los siguientes:

- ♦ Contrato para la realización de una obra o servicio determinados dentro de la actividad de la empresa.
- ♦ Contrato eventual por circunstancias de la producción, si los cambios en el mercado, la acumulación de tareas o un exceso de pedidos lo exigen.
- ♦ Contrato de interinidad, con el objetivo de sustituir trabajadores con reserva del puesto de trabajo.

Como ya se ha comentado, los contratos temporales se instauraron con la finalidad de crear empleo, especialmente entre los colectivos más afectados por el desempleo (jóvenes, mujeres, personas con discapacidad, etc.). El abuso de los años posteriores llevó a la necesidad de limitarlos. Es por ello que la reforma del año 1994 hizo desaparecer el contrato de fomento del empleo temporal con carácter general, y la del año 1997, el contrato de lanzamiento de nueva actividad, todo con el objetivo de garantizar la estabilidad del empleo.

También, a partir de 2006 y coincidiendo con los buenos datos que presentaba el empleo en aquel momento, se adoptaron medidas para incentivar el empleo indefinido y el descenso de la temporalidad. Entre las medidas adoptadas está el establecimiento de límites temporales por los sucesivos contratos temporales que puede suscribir una empresa con un trabajador y la derogación de la figura del contrato temporal de inserción.

En el 2012, con una tasa de paro del 25%, que aumenta hasta el 53,2% en el caso de los menores de 25 años, y con una temporalidad del 23,6%, hay una corriente de pensamiento que considera que esta dicotomía contractual es la causa de los problemas estructurales del mercado laboral español, y que las diversas reformas no han conseguido reducir esta

dualidad. En este sentido, se establece que la salida de esta situación se basa en incrementar la flexibilidad del mercado de trabajo con la existencia de un único contrato indefinido, entre otras medidas, así como establecer programas específicos para el colectivo de jóvenes, incidiendo especialmente en la formación para facilitarles la ocupabilidad y la promoción profesional.

Con esta intención se redacta la última reforma laboral publicada en el BOE de 11 de febrero de 2012. El objetivo final es la *flexiseguridad*¹. Por ello se toman, entre otras, las medidas siguientes: fomentar la contratación indefinida, incentivar la flexibilidad interna en la empresa como alternativa a la destrucción de empleo y favorecer la eficiencia del mercado de trabajo como elemento vinculado a la reducción de la dualidad laboral, principalmente mediante la extinción de contratos de trabajo.

Con respecto al entorno más próximo, la regulación europea² de este tipo de contratos es muy genérica y su principal finalidad es prevenir la perversión del encadenamiento de este tipo de contratos. Por este motivo, se establecen disposiciones mínimas con el objetivo de garantizar la igualdad de trato de estos trabajadores independientemente de la duración de su contrato. Estas disposiciones hacen referencia solo a las condiciones de trabajo de los empleados, ya que los aspectos relativos a la seguridad social dependen de cada Estado miembro.

Por lo tanto, la contratación temporal de los países europeos se caracteriza por su heterogeneidad, con legislaciones laborales muy diferentes de la española y que responden a las diversas características culturales de cada uno. Así, mientras que en algunos países prácticamente no existe ninguna regulación al respecto, en otros se ha optado por legislar en esta materia.

En Francia se considera que el trabajador temporal está en una situación precaria, por lo que existen medidas para desmotivar el uso de este tipo de contratación (CDD, *contrat à durée déterminée*) a favor de la indefinida (CDI, *contrat à durée indéterminée*). Solo se acepta en supuestos tasados muy determinados y con una duración máxima de 18 meses. Una vez finalizado dicho periodo, los trabajadores pasan a estar fijos y, en caso contrario, las empresas los tienen que bonificar con el 10% del salario bruto.

En Reino Unido e Irlanda se mantiene una visión más liberal, de modo que hay una regulación mínima con la intención de que sea el mercado el que determine las condiciones. Así, no hay límites a la hora de establecer la duración del contrato ni tampoco en cuanto al número de veces que se puede renovar. En el caso de Alemania, hasta mediados de los años ochenta la contratación temporal era prácticamente inexistente y a partir de aquí se introdujo con la finalidad de promover el empleo. El plazo máximo para este tipo de contratos es de dos años; ahora bien, se puede ampliar en dos casos concretos: en las empresas de nueva creación y para fomentar la contratación de los parados de más edad.

Junto con los modelos tradicionales de contratación indefinida, en Italia se prevén diversos tipos de contrato para fomentar la nueva contratación, que reciben el nombre de atípicos y tienen naturaleza temporal. De éstos, los contratos por tiempo determinado son los más utilizados por las empresas, con una duración máxima de tres años y, en caso de incumplimiento, se convierten en contratos por tiempo indeterminado.

En resumidas cuentas, el denominador común de esta modalidad de contratación viene dado por la voluntad de aumentar la flexibilidad del mercado laboral mediante la estimulación del empleo y se dirige especialmente a los colectivos más desfavorecidos: jóvenes, mujeres y parados de larga duración, entre otros. Como muestra, la tasa de temporalidad de la UE-27 en el 2011 es del 14,1%, con tasas que prácticamente no superan el 15% en los países citados antes, y que quedan claramente alejadas del 25,4% de la tasa española.

En cuanto a la evolución desde el año 2002, como recogen el cuadro 2 y el gráfico 4, la tendencia mayoritaria de estos países es la de aumentar su temporalidad. Al mismo tiempo, son cuatro los estados que rompen la tendencia, con un descenso de este indicador. Destaca España, con una reducción de 6,7 p. p. en este periodo, seguida por Noruega (-2,3 p. p.) y Finlandia (-1,7 p. p.). En el caso de España, y especialmente a partir del año 2007, más que por una mejora en las condiciones del mercado laboral, este descenso responde a la elevada reducción del empleo de tipo temporal, que son los trabajadores que han sufrido más intensamente los efectos de la crisis.

¹ *Flexiseguridad*: es un modelo de organización del mercado de trabajo mediante políticas proactivas por parte del estado. El objetivo de este modelo es conseguir un mercado de trabajo flexible, que garantice la protección social de los trabajadores y el establecimiento de un régimen de derechos y deberes para éstos, incidiendo en la formación y la reinserción laboral.

² Directiva 99/70/CE del Consejo, de 28 de junio de 1999, relativa al Acuerdo marco sobre el trabajo de duración determinada de la CES, la UNICE y el CEEP.

Cuadro 2. Evolución del porcentaje de empleados temporales respecto del total de empleados en los países de la Unión Europea por sexo (2002, 2007 y 2011)

	Total			Hombres			Mujeres		
	2002	2007	2011	2002	2007	2011	2002	2007	2011
Unión Europea (27)	12,4	14,6	14,0	11,7	13,9	13,6	13,2	15,3	14,6
Alemania	12,0	14,7	14,8	11,8	14,7	14,6	12,3	14,7	14,9
Dinamarca	8,9	9,0	8,9	7,2	7,7	8,3	10,5	10,3	9,4
España	32,1	31,7	25,4	30,1	30,6	24,2	35,0	33,1	26,6
Finlandia	17,2	15,9	15,5	13,9	12,3	12,6	20,6	19,4	18,4
Francia	14,1	15,0	15,2	12,5	14,0	14,6	16,0	16,1	15,8
Grecia	11,8	10,9	11,6	10,4	9,3	10,5	13,9	13,2	12,9
Irlanda	4,9	8,0	9,9	4,1	6,7	9,5	5,7	9,5	10,3
Islandia	5,4	12,4	12,4	5,2	11,1	12,4	5,5	13,7	12,4
Italia	9,9	13,2	13,4	8,3	11,2	12,3	12,1	16,0	14,7
Noruega	10,3	9,5	8,0	8,0	7,4	6,6	12,7	11,6	9,5
Países Bajos	14,2	17,9	18,2	12,0	16,4	17,0	16,8	19,5	19,5
Portugal	21,7	22,4	22,2	20,3	21,8	22,0	23,3	23,0	22,4
Reino Unido	6,0	5,7	6,0	5,3	5,1	5,6	6,8	6,4	6,4
Suecia	15,3	17,2	15,9	12,9	14,7	14,0	17,6	19,7	17,9
Suiza	12,3	12,9	12,9	11,8	12,7	12,5	12,8	13,2	13,3
Turquía	-	11,8	12,2	-	12,0	12,3	-	11,4	11,7

Fuente: OTIB a partir de datos del Eurostat

Gráfico 4. Evolución del porcentaje de empleados temporales respecto del total de empleados en los países de la Unión Europea (2002, 2007 y 2011)

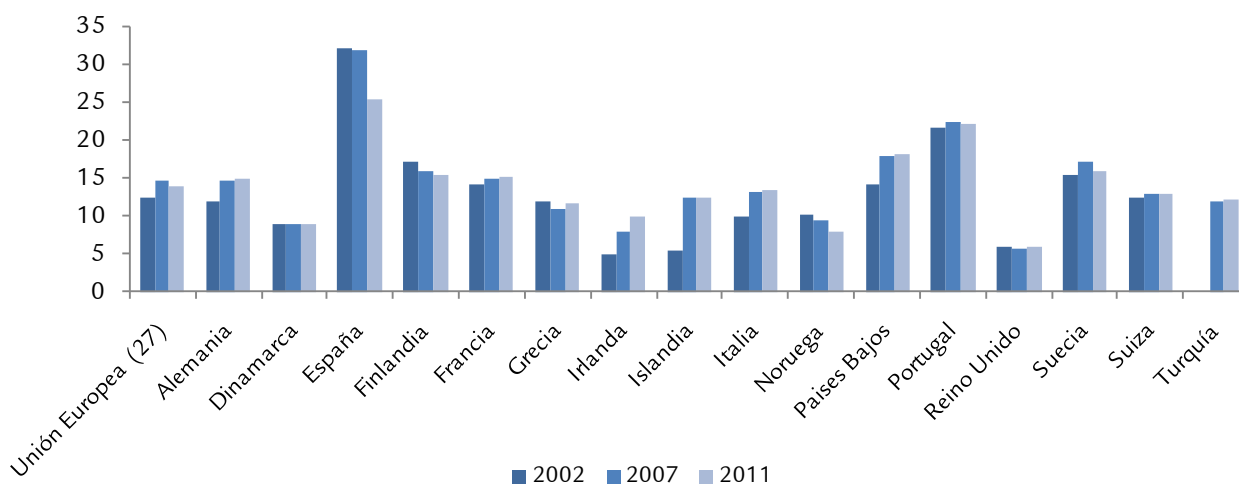

Fuente: OTIB a partir de datos del Eurostat

Al mismo tiempo, se pueden comparar la tasa de empleo y la tasa de temporalidad de los diferentes estados, para comprobar si hay una relación entre el trabajo de tipo temporal y el resto del empleo. En el cuadro 3 se muestra la tasa de empleo de la población de 15 a 64 años por sexo, y se observa que los tres países con las tasas más elevadas (Suiza, Islandia y Noruega) presentan tasas de temporalidad por debajo del 13%, mientras que España, con la tasa de trabajo temporal

más alta de la UE-27, alcanza una de las tasas de empleo más bajas (57,7%). Por lo tanto, se podría decir que hay una relación inversa entre la tasa de empleo y la de temporalidad, de modo que cuanto más empleo menos temporalidad. Ahora bien, los datos presentados son de países diferentes que disponen de legislaciones diversas e, incluso, divergentes, lo que hace que esta conclusión esté muy condicionada por otros factores que aquí no se recogen.

Cuadro 3. Evolución de la tasa de empleo (15 a 64 años) por sexo en los países de la Unión Europea (2002, 2007 y 2011)

	Total			Hombres			Mujeres		
	2002	2007	2011	2002	2007	2011	2002	2007	2011
Unión Europea (27)	62,4	65,3	64,3	70,4	72,5	70,1	54,5	58,2	58,5
Alemania	65,4	69,0	72,5	57,0	63,6	66,3	58,8	63,2	67,7
Dinamarca	76,4	77,0	73,1	68,9	70,7	67,5	72,6	73,2	70,4
España	58,6	65,6	57,7	69,6	69,1	68,1	44,3	54,7	52,0
Finlandia	69,1	70,3	69,0	70,9	72,1	70,6	67,3	68,5	67,4
Francia	62,9	64,3	63,8	71,8	74,7	77,3	56,4	59,6	59,7
Grecia	57,7	61,4	55,6	72,5	74,9	65,9	43,1	47,9	45,1
Irlanda	65,1	69,2	59,2	72,7	76,2	63,2	55,2	60,6	55,4
Islandia	85,0	85,1	78,5	75,0	77,5	63,1	81,9	80,8	76,6
Italia	55,4	58,7	56,9	75,5	76,5	76,3	41,9	46,6	46,5
Noruega	77,3	76,8	75,3	76,8	73,8	68,1	74,2	74,0	73,4
Países Bajos	74,5	76,0	74,9	77,3	77,5	74,5	65,9	69,6	69,9
Portugal	69,2	67,8	64,2	80,2	80,8	75,9	61,7	61,9	60,4
Reino Unido	71,2	71,5	69,5	80,3	79,5	77,1	65,2	65,5	64,5
Suecia	74,0	74,2	74,1	82,9	82,2	79,8	72,5	71,8	71,8
Suiza	78,9	78,6	79,3	86,2	85,6	85,3	71,5	71,6	73,2
Turquía	-	44,6	48,4	-	66,8	69,2	-	22,8	27,8

Fuente: OTIB a partir de datos del Eurostat

2.2.2. Evolución de la tasa de temporalidad en España y en las Islas Baleares

La temporalidad presenta una tendencia a la baja en los últimos años. Sin embargo, su evolución ha pasado por dos momentos diferentes desde el año 2006. En primer lugar, entre el año 2006 y el primer trimestre de 2008, la caída se puede atribuir a los efectos derivados de la aplicación de la Ley 43/2006, que recoge las medidas adoptadas por diversos interlocutores sociales en el Acuerdo para la mejora del crecimiento y del empleo³.

En segundo lugar, a partir del segundo semestre del 2008, ya inmersos en la crisis económica, este descenso está motivado por la destrucción de empleo en sectores que presentan una elevada concentración de contratos temporales, como en el caso de la construcción y el comercio.

Hay diferencias importantes entre las tasas de temporalidad de las diferentes comunidades autónomas, que llegan a 16,7 p. p. Entre las autonomías con las tasas más elevadas están Extremadura (34,3%), Andalucía (32,7%) y Murcia (32,6%). En el otro lado, Madrid (17,6%) y Cataluña (18,4%) son las que presentan unas ratios inferiores. Las Islas Baleares son la sexta comunidad con la mayor tasa (el 24,1% en el año 2012), y superan este año la media del conjunto nacional (23,6%).

Si se analizan los datos según el sexo, los resultados muestran que, en general, en todo el territorio nacional son las mujeres las que afrontan una mayor temporalidad. Así, las diferencias entre las tasas de las mujeres y las de los hombres pueden llegar a 8,9 p. p. a favor de las primeras, como en el caso del País Vasco (el 25,6% vs. el 16,6%). Este hecho se produce en todas las autonomías excepto en Baleares, donde la tasa masculina supera la femenina.

³ "Acuerdo para la mejora del crecimiento y del empleo", presentado por los interlocutores sociales al Gobierno nacional el año 2006. Incluye medidas para impulsar el empleo, la contratación indefinida y la conversión del empleo temporal en fijo. También presenta otras medidas para limitar el uso sucesivo de contratos temporales y para potenciar la eficiencia de las políticas activas de empleo.

Cuadro 4. Evolución de la tasa de temporalidad por sexo y comunidad autónoma (2007-2012)

	Total				Hombres				Mujeres			
	2007	2009	2011	2012	2007	2009	2011	2012	2007	2009	2011	2012
Andalucía	44,8	36,4	34,3	32,7	43,9	35,2	33,8	31,2	46,3	38,0	35,0	34,3
Aragón	27,6	21,9	23,8	21,4	25,0	17,9	22,3	20,5	31,0	26,7	25,4	22,4
Asturias	30,2	23,8	24,0	23,0	27,9	20,7	21,6	21,2	33,3	27,3	26,6	25,0
Islas Baleares	28,9	24,9	26,8	24,1	30,1	26,0	26,9	24,6	27,5	23,5	26,7	23,5
Canarias	37,7	30,5	31,2	28,2	37,4	29,0	29,2	27,4	38,2	32,4	33,4	29,1
Cantabria	28,9	23,4	20,9	19,7	26,1	21,3	19,0	17,2	32,5	25,9	23,0	22,5
Castilla y León	27,3	21,9	21,5	20,3	24,9	18,9	19,4	17,3	30,5	25,5	24,0	23,8
Castilla-La Mancha	34,1	27,3	26,2	23,0	31,7	24,7	25,1	22,9	38,0	30,8	27,7	23,2
Cataluña	23,7	18,0	20,1	18,4	23,0	17,3	18,4	17,3	24,5	18,8	21,9	19,5
Com. Valenciana	34,2	28,4	27,3	27,1	33,3	27,4	26,7	25,6	35,6	29,6	28,1	28,9
Extremadura	41,2	35,6	36,7	34,3	38,0	30,5	34,4	32,3	46,0	42,9	39,6	36,8
Galicia	31,4	26,7	24,7	23,1	30,5	24,6	22,4	20,8	32,4	29,2	27,3	25,7
Madrid	25,1	19,6	19,5	17,6	23,5	17,6	18,7	16,7	26,9	21,7	20,2	18,5
Murcia	40,0	32,7	33,8	32,6	39,6	31,9	34,6	32,3	40,5	33,7	32,7	33,0
Navarra	27,7	23,0	25,6	21,7	24,3	19,5	23,1	17,8	32,1	27,2	28,4	26,0
País Vasco	28,1	22,1	22,8	21,0	24,1	18,1	19,8	16,6	32,9	26,8	25,9	25,6
La Rioja	25,0	19,9	19,7	20,7	21,9	19,6	18,5	20,3	29,2	20,1	21,1	21,3
Total España	31,7	25,4	25,3	23,6	30,6	23,8	24,2	22,3	33,1	27,3	26,6	25,1

Fuente: OTIB a partir de datos del INE-EPA

Si se desagrega la tasa respecto de diversas variables junto con el sexo, se puede obtener el perfil del trabajador de las Islas Baleares con un contrato temporal. En el cuadro 5 se muestra la tasa de temporalidad del año 2012 según la edad y el sexo de los asalariados, tanto de las Islas Baleares como del conjunto nacional. Respecto de la edad, los más jóvenes son los que alcanzan las tasas más altas y, en este grupo, los del conjunto de España (62,4%) superan en términos relativos a los jóvenes de Baleares (55,7%). En el caso de las

personas de mediana edad (de 25 a 54 años), la tasa se va reduciendo, y continúa perdiendo peso también para el colectivo de los mayores de 55 años, que son los que presentan una tasa de temporalidad más baja. Mientras que en el caso de España las mujeres presentan una incidencia más elevada de contratos temporales en todos los grupos de edad, en el caso de las Baleares, en la franja de 25 a 54 años, son los hombres los que presentan las tasas más elevadas.

Cuadro 5. Tasa de temporalidad por edad y sexo en las Islas Baleares y en España (2012)

	Islas Baleares			España		
	Total	Hombres	Mujeres	Total	Hombres	Mujeres
15-24	55,7	54,5	57,2	62,4	62,4	62,3
25-54	22,8	24,2	21,4	23,2	21,9	24,5
55-64	14,1	10,4	18,5	9,7	8,2	11,4
Total	24,1	24,6	23,5	23,6	22,3	25,1

Fuente: OTIB a partir de datos del INE-EPA

El colectivo de extranjeros también sufre una elevada temporalidad y, de hecho, es más intensa que la de los españoles. En el 2012, mientras que éstos últimos presentan una tasa del 21,6%, los extranjeros alcanzan el 33,2% en las Islas. También en el conjunto de España se producen resultados similares con tasas de temporalidad para los extranjeros que, prácticamente, duplican las de los españoles. En cuanto al sexo, una

vez más se producen resultados diferentes en Baleares, donde las mujeres (nacionales y extranjeras) presentan menos temporalidad que los hombres. En cambio, en el conjunto de España, mientras que las mujeres de nacionalidad española muestran una ratio superior a la de los hombres, en el caso de los extranjeros se produce la situación contraria.

Cuadro 6. Tasa de temporalidad por sexo y nacionalidad en las Islas Baleares y en España (2012)

	Islas Baleares			España		
	Total	Hombres	Mujeres	Total	Hombres	Mujeres
Españoles	21,6	22,4	20,6	21,1	19,4	23,1
Extranjeros	33,2	33,7	32,7	40,1	43,4	37,1
Total	24,1	24,6	23,5	23,6	22,3	25,1

Fuente: OTIB a partir de datos del INE-EPA

Respecto del nivel de estudios, ya es conocida la relación de este indicador con el empleo y el desempleo, de modo que un nivel educativo más elevado se traduce en más empleo y un nivel de desempleo inferior. Esta relación parece repetirse en la temporalidad, ya que en el cuadro 7 se observa que cuanto más elevada es la educación alcanzada, menor es la incidencia

de la temporalidad. Esta relación es más evidente entre los hombres que entre las mujeres. Así, la temporalidad de los hombres que han alcanzado la educación primaria supera la de los que han acabado los estudios superiores en 10,1 p. p., mientras que en el caso de las mujeres esta diferencia es de 2,2 p. p.

Cuadro 7. Tasa de temporalidad por nivel de estudios y sexo en las Islas Baleares y en España (2012)

	Islas Baleares			España		
	Total	Hombres	Mujeres	Total	Hombres	Mujeres
Hasta educación primaria	28,5	31,9	24,6	29,4	30,6	27,9
Hasta ESO (1ª etapa)	23,8	26,0	21,2	27,4	26,9	28,1
Hasta ESO (2ª etapa)	25,0	23,5	26,8	23,9	21,9	25,9
Hasta ed. superior y doctorado	22,1	21,8	22,3	19,8	16,8	22,6
Total	24,1	24,6	23,5	23,6	22,3	25,1

Fuente: OTIB a partir de datos del INE-EPA

Las actividades económicas con más incidencia de trabajo temporal en las Islas Baleares son agricultura y construcción (el 41,5% y el 40,9%, respectivamente), seguidas de comercio y hostelería (26,4%), y de los otros servicios (que incluyen las actividades artísticas, culturales, deportivas, asociativas y del hogar), con una tasa del 23,4%. En el conjunto nacional son también estas actividades las que presentan una mayor temporalidad.

En las actividades relacionadas con la construcción, mientras que las mujeres presentan tasas superiores a las masculinas en los servicios. Así, entre los hombres, las actividades que presentan unos resultados más altos son agricultura (41,3%) y construcción (42,8%), seguidas a bastante distancia por comercio (25,5%), mientras que las actividades con mayor temporalidad entre las mujeres son agricultura (47,1%), transporte, información y comunicaciones (28,3%), y comercio y hostelería (27,2%).

Por sexo, se observa, en general, un mayor peso de los hom-

Cuadro 8. Tasa de temporalidad por actividad económica y sexo en las Islas Baleares y España (2012)

	Islas Baleares			España		
	Total	Hombres	Mujeres	Total	Hombres	Mujeres
0 Agricultura, ganadería y pesca	41,5	41,3	47,1	59,8	57,7	66,6
1 Industrias de la alimentación, textil, cuero, madera y papel	5,7	6,4	3,3	19,9	16,9	24,9
2 Industrias extractivas, química, caucho, suministro de energía	15,2	16,1	6,9	14,5	14,6	14,5
3 Construcción de maquinaria, equipos eléctricos y material de transporte	16,9	21,1	-	15,0	15,0	15,3
4 Construcción	40,9	42,8	-	36,3	38,4	16,0
5 Comercio al por menor y al por mayor, hostelería	26,4	25,5	27,2	25,0	22,8	26,9
6 Transporte, información y comunicaciones	21,3	19,0	28,3	17,5	16,8	19,1
7 Intermediación financiera, seguros, actividades inmobiliarias, servicios profesionales	16,5	16,3	16,6	18,0	17,3	18,6
8 Administración pública, educación y sanidad	22,7	19,8	24,5	21,9	17,4	24,6
9 Otros servicios	23,4	25,1	22,5	31,6	31,2	31,7
Total	24,1	24,6	23,5	23,6	22,3	25,1

Fuente: OTIB a partir de datos del INE-EPA

Por ocupaciones, destaca la baja incidencia de la temporalidad en la dirección de empresas y de administraciones públicas, a la vez que en el resto de ocupaciones aumenta considerablemente, tanto en las Islas Baleares como a escala nacional. Así, en Baleares se observa que en el grupo 7, de artesanos y trabajadores cualificados, el 30,5% de los traba-

jadores tiene un trabajo temporal durante el año 2012. Lo siguen el grupo 5, de trabajadores de los servicios (29,0%), y el grupo 9, de trabajadores no cualificados (28,6%). Mientras tanto, en España los grupos que presentan una temporalidad más elevada son el grupo 9 (38,6%) y el grupo 7 (27,0%).

Cuadro 9. Tasa de temporalidad según la ocupación (1 dígito) y sexo en las Islas Baleares y España (2012)

	Islas Baleares			España		
	Total	Hombres	Mujeres	Total	Hombres	Mujeres
1 Dirección de empresas y de la Administración pública	7,9	6,2	11,4	6,7	5,6	9,2
2 Técnicos y profesionales científicos e intelectuales	23,2	26,4	21,1	20,2	17,2	22,5
3 Técnicos y profesionales de soporte	17,2	16,3	18,6	16,8	16,2	17,8
4 Empleados de tipo administrativo	11,6	10,7	12,2	15,6	13,4	16,8
5 Trabajadores de servicios de restauración, personales, protección y vendedores de comercio	29,0	23,8	32,1	26,0	21,8	28,5
6 Trabajadores cualificados en agricultura y pesca	21,9	20,9	34,1	26,0	25,4	30,7
7 Artesanos y trabajadores cualificados de industrias manufactureras, construcción y minería	30,5	31,1	9,0	27,0	26,6	32,1
8 Operadores de instalaciones y maquinaria; montadores	24,8	24,2	30,4	19,3	18,4	25,3
9 Trabajadores no cualificados	28,6	39,7	23,9	38,6	47,3	33,6
Total	24,1	24,6	23,5	23,6	22,3	25,1

Fuente: OTIB a partir de datos del INE-EPA

De los datos anteriores, se recoge el hecho de que los trabajadores que presentan unas tasas de temporalidad más altas son los hombres menores de 25 años y de nacionalidad española, y también que los estudios permiten afrontar la temporalidad, ya que cuanto más alto es el nivel educativo menor es el peso de los contratos temporales. Respecto de las actividades económicas, las que tienen una incidencia más elevada de trabajo temporal son agricultura y construcción, seguidas de los servicios, mientras que la ocupación con más contratación temporal corresponde a los trabajadores no cualificados.

3 El trabajo fijo discontinuo en España y en Islas Baleares

Uno de los rasgos característicos de la economía balear, como ya se ha avanzado en un apartado anterior, es la estacionalidad. Esta concentración de la actividad económica durante los meses de verano se traduce en una mayor incidencia de la contratación fija discontinua, ya que parece que se adapta mejor a las necesidades del mercado laboral de las Islas. Por este motivo, y dada su gran importancia, se analiza a continuación en este monográfico.

3.1. Marco legislativo del contrato fijo discontinuo

El artículo 12 del Estatuto de los Trabajadores hace referencia a los fijos discontinuos. Así, se explica que el contrato de trabajo a tiempo parcial de duración indefinida se utiliza cuando se concierta para realizar trabajos fijos y periódicos dentro del volumen normal de actividad de la empresa, o

cuando se concierta para realizar trabajos que tengan el carácter de fijos discontinuos y no se repitan en fechas ciertas, dentro del volumen normal de actividad de la empresa.

Posteriormente, la reforma de 1997 de la Ley del Estatuto de los Trabajadores (Real Decreto-ley 8/1997, convertido en la Ley 63/1997) modifica la redacción del artículo 12 del Estatuto, de modo que los trabajadores fijos discontinuos vuelven a situarse fuera del amparo concreto del tiempo parcial y asumen una regulación propia. Es decir, la legislación considera que el trabajo fijo discontinuo que se repite en el tiempo (que podemos llamar fijo discontinuo periódico para distinguirlo) es a tiempo parcial y se incluye en el artículo 12. En cambio, el trabajo fijo discontinuo que no se repite en el tiempo ya no se considera a tiempo parcial y se regula en el artículo 15.8.

Esta distinción supone para el trabajador grandes diferencias, ya que en el primer caso, el que hemos llamado periódico, se considera que el trabajador no está en situación legal de desempleo y, por lo tanto, no tiene derecho a percibir ninguna prestación. En cambio, en el segundo caso, a los trabajadores sí se les reconoce en situación legal de desempleo y pueden percibir, así, la prestación. Eso cambia con la Ley 43/2006, que tiene como objetivo la mejora de la protección por desempleo a colectivos específicos, la cual en el artículo 15.1 establece que están en situación legal de desempleo los trabajadores fijos discontinuos, incluidos los que hacen trabajos fijos y periódicos que se repitan en fechas ciertas.

La disposición adicional duodécima de la Ley 3/2012, de 6 de julio, de medidas urgentes para la reforma del mercado laboral, incluye una bonificación del 50% de las cuotas en la TGSS hasta el 31 de diciembre de 2013 para todas las empresas relacionadas con el turismo, de comercio vinculado a

estas actividades y de hostelería que mantengan el empleo de los trabajadores fijos discontinuos en los meses de marzo y de noviembre. Su finalidad es prolongar la temporada, alargando la duración del contrato, y reducir los meses que estos trabajadores están desempleados, entre otras.

Con respecto a la conversión de otros contratos en fijos discontinuos, la misma legislación anterior solo recoge la posibilidad de convertir el contrato temporal en uno fijo discontinuo. En principio, en este caso el trabajador saldría beneficiado al pasar de un contrato temporal a uno indefinido, aunque sea discontinuo en el tiempo. Por lo tanto, se entiende que los contratos fijos o indefinidos no se pueden convertir en fijos discontinuos. En este caso tendría que tener lugar una novación contractual, mediante la cual las partes dan por acabada la relación contractual existente y la sustituyen por una nueva obligación; es decir, acaban el contrato vigente y suscriben uno nuevo de tipo discontinuo.

3.2. Evolución de los contratos fijos discontinuos en España y en las Islas Baleares

Como ya se ha dicho, según el Ministerio de Empleo y Seguridad Social el contrato por tiempo indefinido de fijos dis-

continuos se concierta para realizar trabajos que tengan el carácter de fijos discontinuos y no se repitan en fechas ciertas dentro del volumen normal de actividad de la empresa. También se consideran trabajadores fijos discontinuos, a efectos de las prestaciones por desempleo, los que desarrollen trabajos fijos y periódicos que se repiten en fechas ciertas.

Este tipo de contratación es muy habitual en nuestro mercado de trabajo, con una clara preponderancia del sector servicios, especialmente de aquellos vinculados al turismo. Este sector se caracteriza por una gran estacionalidad en las Islas, con una fuerte actividad en verano y una reducción durante los meses de invierno, que, evidentemente, se ve reflejada en el mercado laboral. En cambio, como se ve en el cuadro 10, el peso de este tipo de contrato en el conjunto de España no es tan elevado.

El peso de los fijos discontinuos respecto del total de contratación en las Islas Baleares presenta una tendencia al alza en los últimos años. Así, mientras que en el año 2007 el porcentaje de fijos discontinuos era del 3%, esta cifra sube hasta el 3,8% en el 2012, lo que representa un aumento de 0,8 p. p. en solo cinco años. Al mismo tiempo también se observa un traspaso de estos contratos, inicialmente concebidos para la hostelería, hacia otros sectores económicos, como se explica más adelante.

Cuadro 10. Porcentaje de contratos fijos discontinuos sobre el total de contratación en las Islas Baleares y en España (2007-2012)

	ISLAS BALEARES			ESPAÑA		
	Total contratos	Fijos discontinuos	% fijos discontinuos	Total contratos	Fijos discontinuos	% fijos discontinuos
2007	440.171	13.294	3,0%	18.626.804	140.490	0,8%
2008	381.473	14.406	3,8%	16.606.423	142.720	0,9%
2009	306.965	12.689	4,1%	14.026.395	122.452	0,9%
2010	306.920	11.882	3,9%	14.421.063	116.985	0,8%
2011	311.374	12.434	4,0%	14.437.298	112.681	0,8%
2012	310.383	11.684	3,8%	13.768.993	106.783	0,8%

Fuente: OTIB a partir de datos del SEPE

Como ya se ha dicho, el porcentaje de contratación fija discontinua en España es claramente inferior al valor que presentan las Islas, ya que no supera el 1%. Esta es la tendencia general en la mayoría de comunidades autónomas, las cuales presentan valores inferiores al 1%. Solo tres lo superan: Comunidad Valenciana (1,5%), Murcia (3,0%) e Islas Baleares (3,8%). Otra vez, destaca el elevado resultado de Baleares, incluso comparado con el de otras regiones de gran importancia turística. Por lo tanto, este contrato, tan arraigado en las Islas Baleares, tiene una importancia muy reducida en el resto del país.

En cuanto a la evolución en los seis últimos años, no hay una

tendencia clara. Por una parte, hay siete comunidades en las que el peso de los contratos fijos discontinuos aumenta, entre las cuales están Baleares y Murcia con los mayores incrementos (0,8 y 0,7 p. p., respectivamente). Por otra parte, hay ocho regiones donde el peso baja ligeramente (entre 0,1 y 0,4 p. p.). Y, finalmente, otras dos mantienen el mismo peso, con un crecimiento nulo (0%). Estas diferencias provocan que el conjunto nacional también se mantenga en el mismo peso que el año 2007. Por lo tanto, la situación económica de los últimos años no parece tener un efecto claro en este tipo de contrato, excepto, como ya se ha dicho, en el caso de Baleares y Murcia. (Ver el cuadro 11.)

Cuadro 11. Evolución del peso de la contratación fija discontinua respecto de la contratación total por comunidad autónoma (2007-2012)

	2007	2009	2011	2012
	% fijos discontinuos	% fijos discontinuos	% fijos discontinuos	% fijos discontinuos
Andalucía	0,4%	0,4%	0,4%	0,4%
Aragón	0,6%	0,7%	0,6%	0,8%
Asturias	0,5%	0,4%	0,4%	0,3%
Islas Baleares	3,0%	4,1%	4,0%	3,8%
Canarias	0,5%	0,6%	0,6%	0,6%
Cantabria	0,6%	0,4%	0,5%	0,4%
Castilla y León	0,4%	0,4%	0,5%	0,6%
Castilla-La Mancha	0,5%	0,3%	0,4%	0,4%
Cataluña	1,2%	1,3%	1,0%	0,9%
Com. Valenciana	1,0%	1,5%	1,4%	1,5%
Extremadura	0,2%	0,2%	0,2%	0,1%
Galicia	0,5%	0,6%	0,6%	0,6%
Madrid	0,5%	0,6%	0,4%	0,4%
Murcia	2,2%	3,3%	3,2%	3,0%
Navarra	0,6%	0,5%	0,4%	0,4%
País Vasco	0,4%	0,4%	0,3%	0,3%
La Rioja	0,6%	0,6%	0,6%	0,6%
Total España	0,8%	0,9%	0,8%	0,8%

Fuente: OTIB a partir de datos del SEPE

Respecto de los datos del SOIB, en el gráfico 5 se muestra la evolución interanual de los diferentes tipos de contratos. Estos datos nos muestran, por ejemplo, que los contratos temporales han caído el 0,5% en el año 2012. Al igual que los fijos discontinuos, también han disminuido un 6%, mien-

tras que los indefinidos y los formativos han aumentado. En apartados posteriores se analiza con detalle la figura de los fijos discontinuos, por la importancia que tiene en las Islas Baleares.

Gráfico 5. Evolución interanual del número de contratos según tipo de contratos (2004-2012)

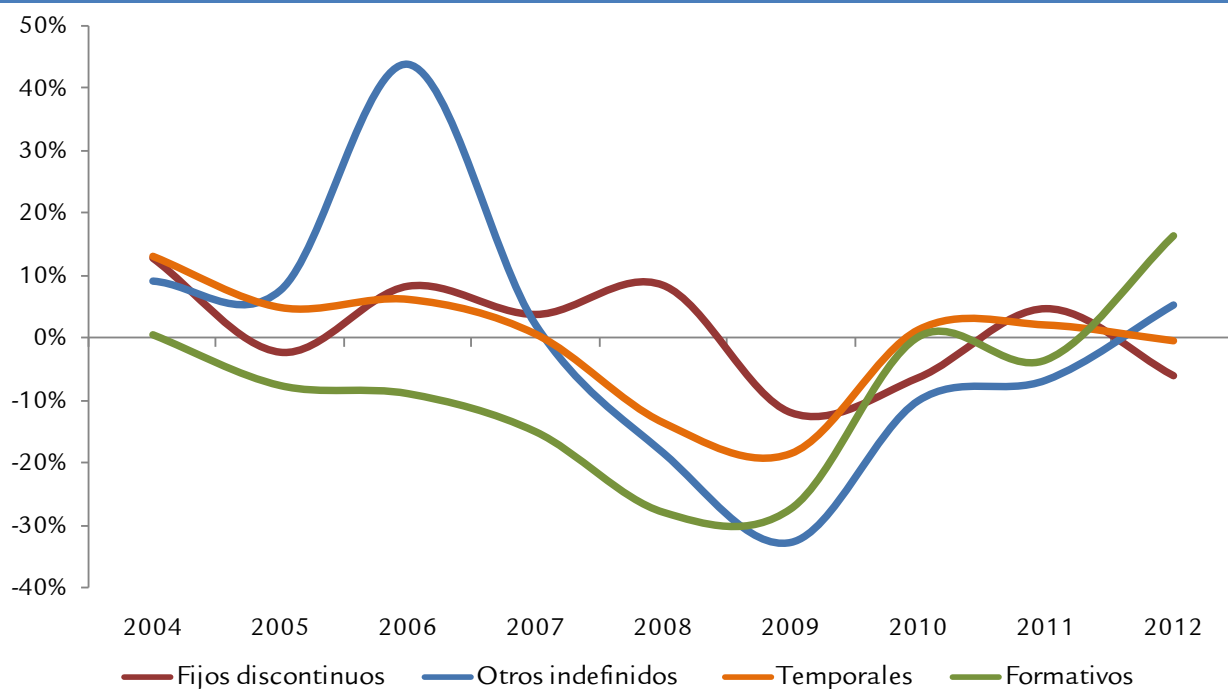

Fuente: OTIB a partir de datos del SOIB

3.3. Trabajadores de alta en la Seguridad Social por tipos de contrato

A continuación se hace el análisis de los datos de afiliación a la Seguridad Social por tipo de contrato, especialmente de aquellos trabajadores con un contrato fijo discontinuo. Para empezar, se muestra la variación interanual del número de afiliados por tipo de contrato a 30 de junio de cada año (ver

el gráfico 6), en el que destaca el crecimiento de los trabajadores fijos discontinuos durante los tres últimos años, a la vez que cae el resto, especialmente y durante los primeros años de la crisis los que han firmado un contrato temporal. Así, de estos datos se desprende el aumento de la contratación de tipo discontinuo, que presenta un mejor comportamiento que el resto, y se observa que durante los años 2008 y 2009 se han destruido más contratos temporales que indefinidos.

Gráfico 6. Variación interanual del número de afiliados al régimen general según tipo de contrato a 30 de junio (2008-2012)

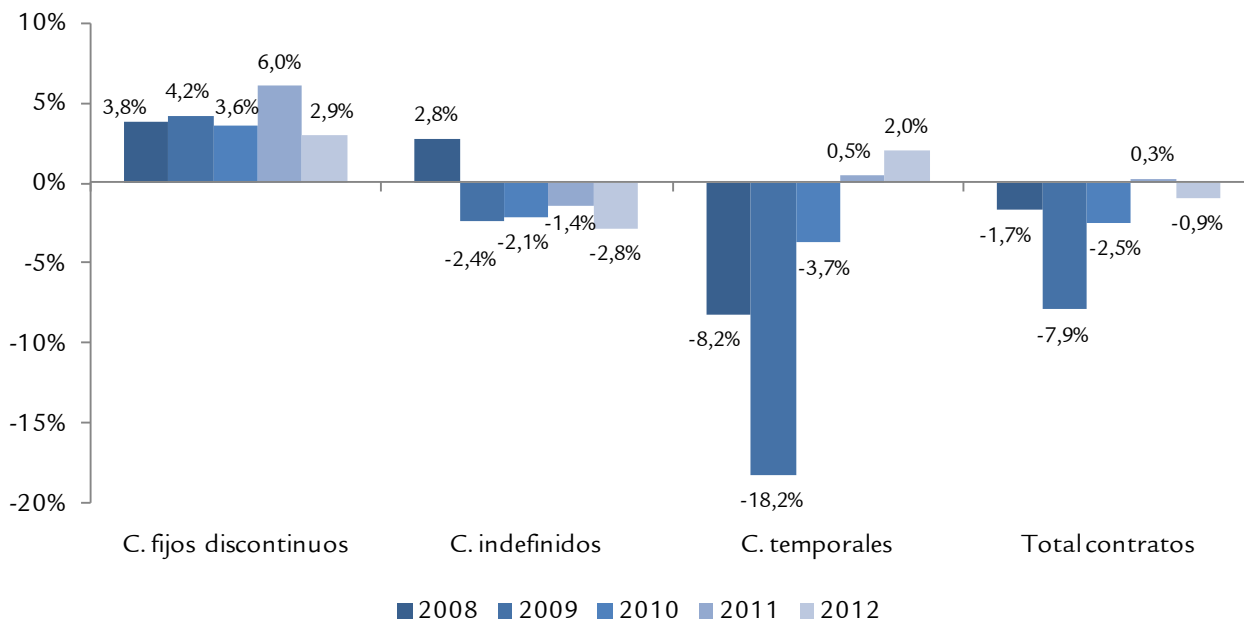

Fuente: OTIB a partir de datos de la TGSS

La diferencia de afiliados entre los meses de junio y de diciembre de cada año representa la estacionalidad del empleo. En toda la serie estudiada (2007-2012), los fijos discontinuos presentan resultados muy destacables de este indicador, mientras que en el resto de contratos la diferencia de asalariados entre los meses de junio y diciembre, aunque es supe-

rior a 1, es menos significativa. En el año 2012, y respecto del año anterior, aumenta la estacionalidad en todos los tipos de contratos, especialmente entre los temporales (7%). Así pues, otra vez se hace patente la vinculación que hay entre los contratos fijos discontinuos y la estacionalidad.

Gráfico 7. Evolución de la estacionalidad por tipo de contratos (2007-2012)

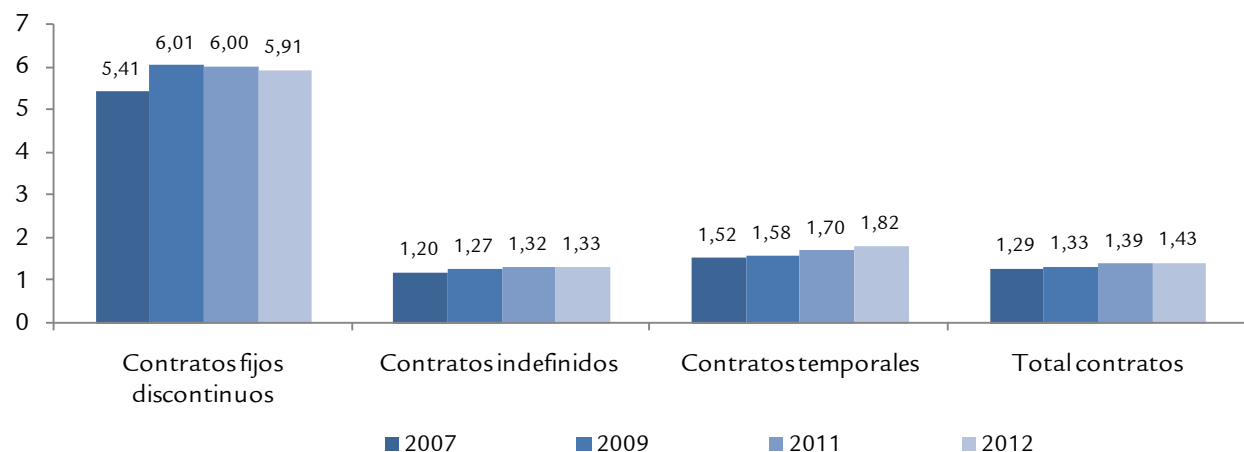

Fuente: OTIB a partir de datos de la TGSS

En el cuadro 12 se puede observar el perfil de los trabajadores afiliados a la Seguridad Social según el tipo de contrato a 30 de junio de 2012. Así, al contrario de lo que sucede en otros tipos de contratos, entre los fijos discontinuos el perfil es mayoritariamente femenino (52,7%), de 25 a 49 años (65,6%) y de nacionalidad española (79,4%). Ahora bien, hay que destacar el gran peso de los afiliados de más de 49 años (28,5%) en comparación con el resto de contratos y el bajo porcentaje de jóvenes menores de 25 años (5,9%). Otro hecho distintivo es también el mayor peso de los afiliados extranjeros no comunitarios (10,4%) entre este colectivo por encima del resto de contratos indefinidos.

En cambio, en los otros tipos de contrato, el perfil es el de un hombre, de mediana edad (entre 25 y 49 años) y español. Respecto de la edad, el contrato temporal es el que presenta un mayor peso de afiliados menores de 25 años (17,1%), como muestra de la temporalidad que tiene que sufrir este colectivo. Con respecto a la nacionalidad, el mayor peso de los afiliados españoles (86,5%) corresponde a contratos de tipo indefinido, mientras que para los extranjeros, ya sean comunitarios o extracomunitarios, el peso más elevado es el de la contratación temporal.

Cuadro 12. Peso del número de afiliados según el tipo de contrato por sexo, edad y nacionalidad (junio 2012)

	SEXO		EDAD			NACIONALIDAD		
	Hombres	Mujeres	< 25 años	25 a 49	> 49 años	España	UE-27	No UE-27
Contrato fijo discontinuo	47,3%	52,7%	5,9%	65,6%	28,5%	79,4%	10,2%	10,4%
Contrato indefinido	51,1%	48,9%	4,4%	70,7%	24,9%	86,5%	6,7%	6,8%
Contrato temporal	51,9%	48,1%	17,1%	71,1%	11,8%	72,6%	13,1%	14,3%
Total contratos	50,6%	49,4%	8,6%	70,2%	21,2%	82,7%	8,4%	8,9%

Fuente: OTIB a partir de datos de la TGSS

Si se analiza la estacionalidad, entendida como el número de afiliados del mes de junio respecto de los del mes de diciembre, según las características de su perfil, otra vez los fijos discontinuos presentan valores muy superiores al resto de contratos en el año 2011. Así, entre los fijos discontinuos las mujeres presentan una estacionalidad superior a la de los

hombres (6,4 vs. 5,6). Respecto de la edad, el resultado más alto corresponde a los afiliados mayores de 49 años (6,8), seguidos de los menores de 25 años (6,6) y, finalmente, de los de mediana edad (5,7). Y, con respecto a la nacionalidad, son los extranjeros, tanto comunitarios (8,3) como extracomunitarios (7,5), los que registran una mayor estacionalidad.

Cuadro 13. Estacionalidad del número de afiliados según el tipo de contrato por sexo, edad y nacionalidad (2011)

	SEXO		EDAD			NACIONALIDAD		
	Hombres	Mujeres	< 25 años	25 a 49	> 49 años	España	UE-27	No UE-27
Contrato fijo discontinuo	5,6	6,4	6,6	5,7	6,8	5,7	8,3	7,5
Contrato indefinido	1,3	1,4	1,6	1,3	1,4	1,3	1,6	1,6
Contrato temporal	1,7	1,7	2,5	1,6	1,3	1,5	3,1	2,1
Total contratos	1,4	1,4	2,0	1,4	1,3	1,3	2,1	1,8

Fuente: OTIB a partir de datos de la TGSS

Por actividad económica, se observa que en el año 2012 el total de afiliados con contrato fijo discontinuo alcanza las 37.364 personas, un 4,2% más que en el año anterior. Las tres actividades con mayor número de afiliados con esta modalidad de contrato son hostelería (24.718 trabajadores) y, a mucha distancia, comercio (3.320 afiliados), y transporte y almacenaje (2.581 personas). Estas tres actividades aglutinan el 82% de los fijos discontinuos. Las tres actividades forman parte de los servicios, un sector que tradicionalmente ha sumado la mayor parte de este tipo de contrato.

Ahora bien, respecto del año anterior se producen incrementos importantes de los fijos discontinuos en otras secciones económicas, como en industria, en términos relativos especialmente la extractiva (41,9%), y la construcción (20,3%), a la vez que disminuyen en agricultura (-11,3%). Aunque el peso de los trabajadores fijos discontinuos de estos otros sectores es muy poco significativo, se ha ido incrementando desde el año 2009. Por lo tanto, este tipo de contrato se extiende a todos los sectores económicos.

Cuadro 14. Trabajadores afiliados a la TGSS con contrato fijo discontinuo por sección económica (2011-2012)

Afiliados fijos discontinuos	2010	2011	2012	2012-2011
(A) AGRICULTURA, GANADERÍA, SILVICULTURA Y PESCA	16	20	18	-11,3%
(B) INDUSTRIAS EXTRACTIVAS	3	8	11	41,9%
(C) INDUSTRIA MANUFACTURERA	1.786	1.929	2.070	7,3%
(D) SUMINISTRO DE ENERGÍA ELÉCTRICA, GAS, VAPOR Y AIRE ACONDICIONADO	14	15	14	-5,0%
(E) SUMINISTRO DE AGUA; ACTIVIDADES DE SANEAMIENTO, GESTIÓN DE RESIDUOS Y DESCONTAMINACIÓN	56	53	51	-2,9%
(F) CONSTRUCCIÓN	281	358	430	20,3%
(G) COMERCIO AL POR MAYOR Y AL POR MENOR; REPARACIÓN DE VEHÍCULOS DE MOTOR Y MOTOCICLETAS	2.906	3.085	3.320	7,6%
(H) TRANSPORTE Y ALMACENAJE	2.488	2.538	2.581	1,7%
(I) HOSTELERÍA	23.012	24.145	24.718	2,4%
(J) INFORMACIÓN Y COMUNICACIONES	16	20	28	35,8%
(K) ACTIVIDADES FINANCIERAS Y DE SEGUROS	10	13	10	-25,0%
(L) ACTIVIDADES INMOBILIARIAS	70	82	81	-0,9%
(M) ACTIVIDADES PROFESIONALES, CIENTÍFICAS Y TÉCNICAS	132	134	166	23,9%
(N) ACTIVIDADES ADMINISTRATIVAS Y SERVICIOS AUXILIARES	1.452	1.536	1.663	8,3%
(O) ADMINISTRACIÓN PÚBLICA, DEFENSA Y SEGURIDAD SOCIAL OBLIGATORIA	63	88	76	-13,1%
(P) EDUCACIÓN	310	326	387	18,9%
(Q) ACTIVIDADES SANITARIAS Y DE SERVICIOS SOCIALES	97	105	127	20,5%
(R) ACTIVIDADES ARTÍSTICAS, RECREATIVAS Y DE ENTRETENIMIENTO	731	792	927	17,0%
(S) OTROS SERVICIOS	594	586	666	13,7%
(T) ACTIVIDADES DE LOS HOGARES QUE DAN EMPLEO AL PERSONAL DOMÉSTICO; ACTIVIDADES DE LOS HOGARES QUE PRODUCEN BIENES Y SERVICIOS PARA USO PROPIO	22	21	22	4,9%
TOTAL	34.054	35.849	37.364	4,2%

Fuente: OTIB a partir de datos de la TGSS

Por último, se revisan los flujos de contratos del 2012 respecto del 2011 y del 2010, es decir, se analiza respecto de los trabajadores fijos discontinuos del 2012 qué tipo de contrato presentaban los dos años anteriores. Según los datos del cuadro 15, por una parte, el 82,4% de los discontinuos del 2012 también presentaba este tipo de contrato en el año 2011, mientras que en el 2010 solo lo tenía el 71,5%. Por otra

parte, un 1,8% de los afiliados del 2012 tenía un contrato indefinido en el 2011, por lo que habría empeorado su situación laboral en el último año, al tiempo que los que tenían un contrato temporal en el 2011 son el 8,5%. Así en este año han pasado de un contrato temporal a uno indefinido fijo discontinuo, lo que supone una mayor estabilidad en el empleo.

Cuadro 15. Evolución de los trabajadores fijos discontinuos respecto del contrato que presentaban en 2011 y 2010 (2012-2010)

	2012T2-2011T2	2012T2-2010T2
Trabajaban como indefinido/fijo discontinuo	82,4%	71,5%
Trabajaban como indefinido a tiempo completo	1,8%	3,3%
Trabajaban como temporal a tiempo completo	8,5%	13,6%

Fuente: OTIB a partir de datos de la TGSS

En resumidas cuentas, en los datos presentados queda constancia de la relevancia de los contratos fijos discontinuos en las Islas Baleares. No es así en España, donde la presencia de este tipo de contrato es residual. En los últimos años, cuando la complicada situación económica se ha trasladado al mercado de trabajo, son estos contratos los que han presentado un mejor comportamiento, con aumentos continuados tan-

to del número de contratos como del número de afiliados. El perfil mayoritario de estos afiliados en las Islas es el de una mujer española y de mediana edad, contratada sobre todo en el sector servicios, aunque en los últimos años está aumentando el número de contratos fijos discontinuos en otras actividades económicas.

3.4. Perfil de los trabajadores con nuevos contratos fijos discontinuos en Baleares

El peso de los contratos fijos discontinuos respecto de toda la contratación del año 2012 representa el 3,8%, un peso que aumenta hasta el 34,4% si lo comparamos con el total de contratos indefinidos. Este hecho pone de manifiesto, otra vez, su importancia en la economía balear, ya que representa más de una tercera parte del conjunto de contratos indefinidos de las Islas Baleares. Sin embargo, el gráfico 8, en el que se observa la evolución del peso de los nuevos contratos fijos

discontinuos sobre el total de contratación indefinida, muestra que a partir del inicio de la crisis económica es cuando el peso de los fijos discontinuos emprende una subida importante, dado que del 2006 al 2008 no representaban más que el 22% o el 28% del total. Respecto del año 2007, este tipo de contratación ha visto aumentar su porcentaje considerablemente, y ha pasado del 22,5% al 34,4% en el 2012, un total de 11,9 p. p. en seis años. Durante estos años, aunque han disminuido su número en términos absolutos, lo han hecho con menos intensidad que el conjunto de contratos, lo que ha provocado un incremento de su peso.

Gráfico 8. Evolución de los contratos indefinidos y fijos discontinuos y del peso de estos sobre el total de la contratación indefinida en las Islas Baleares (2003-2012)

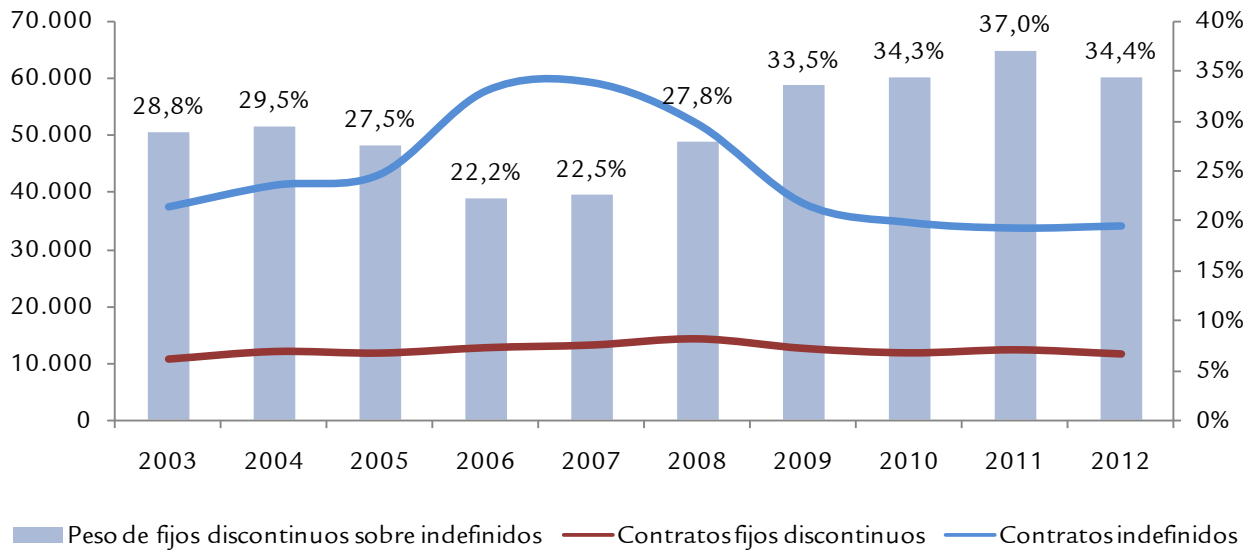

Fuente: OTIB a partir de datos del SOIB

En el año 2012 se registraron 11.683 nuevos contratos fijos discontinuos, 9.299 de los cuales eran nuevos contratos (el 79,6%), y el 20,4% restante eran conversiones de otros tipos de contratos. En términos interanuales, respecto del 2011, los nuevos contratos pierden 1,5 p. p., mientras que las conversiones se mantienen (0 p. p.). Si se analizan estos datos a más largo plazo (2003-2012), se observa que el número de nuevos contratos registrados se ha incrementado en 2.244, lo que representa un crecimiento relativo del 31,8% en este periodo. Al mismo tiempo, hay 1.260 conversiones menos, que suponen una variación negativa del 34,6%.

El 53,7% de los nuevos contratos fijos discontinuos registrados en el 2012 son firmados por hombres, mientras que el 46,3% restante corresponde al colectivo femenino. Por grupos de edad, el 70,1% de los contratos es rubricado por personas que tienen entre 25 y 49 años. También destaca el cambio en el comportamiento del peso de los contratos

fijos discontinuos sobre el total de contratación indefinida por sexo y grupo de edad, ya que el peso de las mujeres solía superar el de los hombres en todas las franjas de edad, y en el año 2012 son los hombres los que presentan un peso más elevado (cuadro 16).

En el caso de las mujeres, el número más elevado de contratos indefinidos de carácter fijo discontinuo registrados durante el 2012 corresponde a las más jóvenes (menores de 25 años) y es del 40,5%. Entre los hombres, también son los más jóvenes, entre 15 y 24 años, los que registran el porcentaje más alto de esta contratación (el 43,6% en el 2012). En términos de evolución es importante destacar el fuerte incremento del peso de este tipo de contratación sobre el total de contratación indefinida en todos los grupos de edad, si bien es más acentuado en el grupo de edad más joven, y también en el segmento de más edad (50 años y más), que pasa del 28,2% en el 2007 al 34,9% en el 2012.

Cuadro 16. Porcentaje de contratos fijos discontinuos sobre el total de contratos indefinidos por sexo y grupo de edad en las Islas Baleares (2007-2012)

	Hombres				Mujeres				Total			
	2007	2009	2011	2012	2007	2009	2011	2012	2007	2009	2011	2012
15-24 años	21,9%	34,4%	42,8%	43,6%	23,7%	33,7%	39,7%	40,5%	22,8%	34,0%	41,2%	42,1%
25-49 años	19,0%	30,8%	35,2%	34,4%	24,5%	34,0%	36,1%	31,1%	21,6%	32,4%	35,6%	32,8%
50 años y más	24,4%	36,4%	38,3%	37,3%	33,7%	43,3%	42,8%	32,6%	28,2%	39,4%	40,3%	34,9%
Total	20,2%	32,1%	36,7%	36,0%	25,1%	34,9%	37,4%	32,6%	22,5%	33,5%	37,0%	34,4%

Fuente: OTIB a partir de datos del SOIB

Con respecto a la relación con el nivel de estudios del trabajador, se hace patente que a partir de la primera etapa de educación secundaria se va reduciendo el peso de los contratos fijos discontinuos respecto del total de contratación indefinida registrada. En concreto, el 39,1% de los contratos indefinidos registrados con un nivel de estudios alcanzado de primera etapa de secundaria durante el 2012 son de tipo fijo discontinuo en las Islas Baleares. Este porcentaje baja hasta

el 12,4% en el caso de los contratos que requieren un nivel de estudios de tercer grado o universitarios. Es decir, la diferencia entre estos dos niveles educativos es de 26,6 p. p. Al mismo tiempo, por sexo no se producen diferencias destacables, ya que no se superan los 2,4 p. p. en ninguna etapa, excepto en educación primaria, en la que los hombres superan a las mujeres en 4,6 p. p.

Cuadro 17. Porcentaje de contratos fijos discontinuos sobre el total de contratos indefinidos en las Islas Baleares por sexo y nivel de estudios (2007-2012)

	Hombres				Mujeres				Total			
	2007	2009	2011	2012	2007	2009	2011	2012	2007	2009	2011	2012
Hasta educación primaria	16,4%	32,8%	35,5%	39,4%	26,4%	39,5%	36,8%	34,8%	20,5%	35,8%	36,0%	37,2%
Hasta ESO (1a etapa)	23,8%	36,8%	42,0%	40,3%	31,9%	41,4%	45,4%	37,6%	27,4%	39,0%	43,5%	39,1%
Hasta ESO (2a etapa)	16,5%	25,2%	30,1%	31,2%	17,2%	24,6%	28,7%	29,7%	16,8%	24,9%	29,4%	30,4%
Estudios superiores y doctorado	6,1%	10,8%	11,1%	11,8%	7,5%	13,7%	14,2%	13,0%	6,8%	12,4%	12,9%	12,4%
Total	20,2%	32,1%	36,7%	36,0%	25,1%	34,9%	37,4%	32,6%	22,5%	33,5%	37,0%	34,4%

Fuente: OTIB a partir de datos del SOIB

El 57,3% de los nuevos contratos fijos discontinuos se concentran en el sector de la hostelería, el cual, como se ha dicho, aglutina la mayor parte de este colectivo. Además, si se tiene en cuenta el total de contratación indefinida registrada en la hostelería durante el 2012, los fijos discontinuos representan el 63,2%. Ahora bien, en el gráfico 9, que recoge la evolución de su peso respecto del total de contratos indefinidos del año 2007 al 2012, se ve como esta modalidad contractual se extiende hacia otros sectores. En la evolución de la serie

se observa como se incrementa el porcentaje de fijos discontinuos en los tres primeros sectores —agricultura, industria y construcción—, sobre todo a partir del 2009, mientras que en el conjunto de servicios se reduce ligeramente. Destaca el gran aumento registrado en el sector de la industria, que pasa del 11% en el año 2007 al 29,6% en el 2012, o el caso de la construcción, que pasa del 1,8% al 10,7% durante el mismo periodo.

Gráfico 9. Porcentaje de contratos fijos discontinuos sobre el total de contratación indefinida en las Islas Baleares por sector económico (2007-2012)

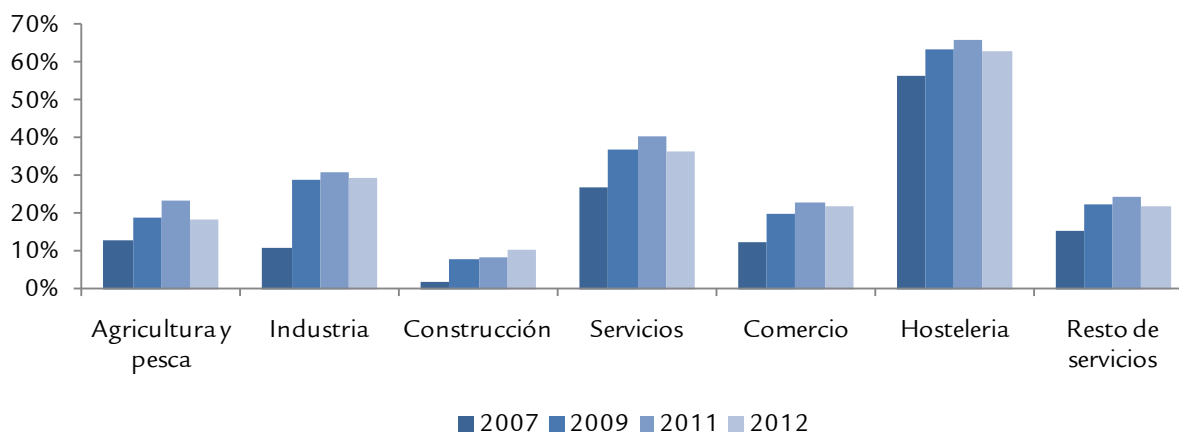

Fuente: OTIB a partir de datos del SOIB

En cuanto a la distribución de los nuevos contratos fijos discontinuos por grandes grupos de ocupación, el 46,6% de los registrados durante el 2012 se centró en el grupo de trabajadores de los servicios de restauración, personal, protección y vendedores de comercios, ocupaciones muy ligadas al sector turístico. Y el segundo grupo en orden de importancia es el grupo 9, correspondiente a los trabajadores no cualificados; juntos aglutinan el 66,4% del total de contratos de esta modalidad. Sin embargo, el gráfico 10 pone de manifiesto que

la figura de los fijos discontinuos se está extendiendo a otras ocupaciones. Así, el grupo 5, de trabajadores de servicios, aunque continúa siendo el más significativo, ha perdido peso respecto del año 2007 (más de 5 p. p.). Los grupos que ganan estos puntos son sobre todo los de los trabajadores más cualificados, del 1 al 3, que pasan de representar el 6,3% en el 2007 al 12,5% en el 2012. Más en detalle, el grupo 3, de técnicos y profesionales de apoyo, es el que experimenta el incremento más elevado (del 4,9% al 9,6%).

Gráfico 10. Distribución de los contratos fijos discontinuos por grandes grupos de ocupación en las Islas Baleares (2007-2012)

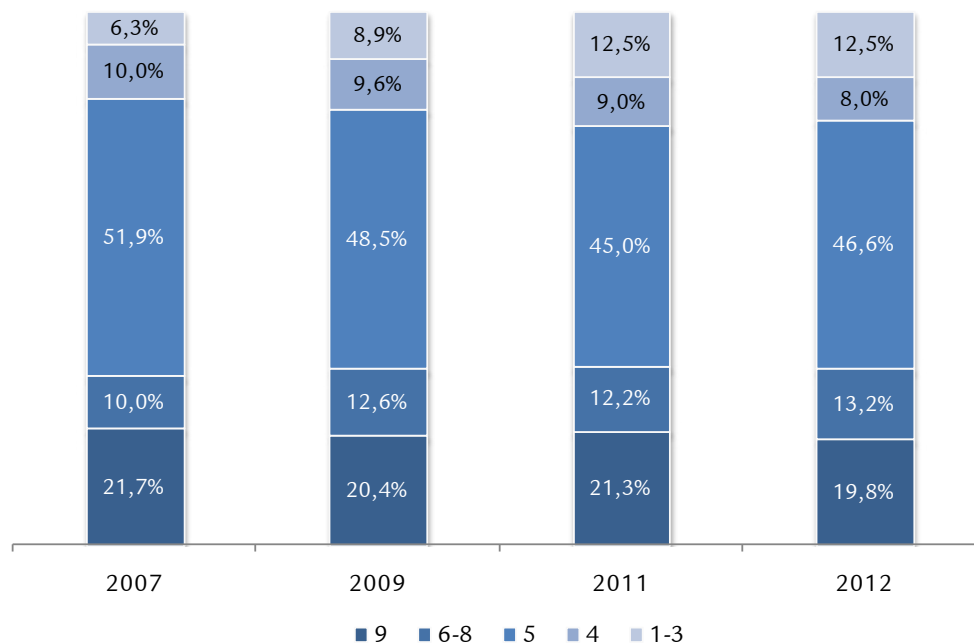

Nivel de la CNO-94:

- 1 Personal directivo de las empresas y de las administraciones públicas
- 2 Técnicos y profesionales científicos e intelectuales
- 3 Técnicos y profesionales de soporte
- 4 Empleados administrativos
- 5 Trabajadores de servicios de restauración, personales, protección y vendedores de comercio
- 6 Trabajadores cualificados en actividades agrarias y pesqueras
- 7 Artesanos y trabajadores cualificados de las industrias manufactureras, la construcción y la minería, salvo los operarios de instalaciones y maquinaria
- 8 Operarios de instalaciones y maquinaria, y montadores
- 9 Trabajadores no cualificados

Fuente: OTIB a partir de datos del SOIB

Como conclusión, hay que destacar la gran importancia de este tipo de contrato, que en Baleares representa más de una tercera parte de los contratos indefinidos y que, por otra parte, es característico de las Islas. Además, en los últimos años los contratos fijos discontinuos han aumentado su peso, por la conversión de contratos temporales en fijos discontinuos o por la novación contractual, tal y como se ha visto anteriormente. Junto con eso, se observa que esta figura reservada inicialmente a la hostelería se está trasladando al resto de sectores.

4 Los demandantes de empleo fijos discontinuos

Las personas con un contrato fijo discontinuo, como ya se ha dicho, realizan un trabajo que se repite en el tiempo pero sin una fecha prefijada. Por este motivo tienen que esperar la llamada del empresario, que les indica el momento de su

reincorporación, según los términos determinados en cada convenio colectivo. A partir de aquí, la empresa realiza el alta en la TGSS con la finalidad, una vez acabado el trabajo previsto, de comunicar la baja según las normas establecidas en la Seguridad Social, y no tiene lugar la firma de un nuevo contrato.

Una vez acabado el plazo establecido, durante el periodo de inactividad estos trabajadores son considerados demandantes no desempleados. Ello supone que los fijos discontinuos, independientemente de que sean de temporada cierta o incierta, tienen derecho a las prestaciones por desempleo en el momento de la inactividad productiva. Ahora bien, es difícil acceder a las prestaciones por desempleo, porque el periodo de cotización que se exige es largo (mínimo 360 días en los últimos seis años), y también por la intermitencia en la producción de la cotización (entre seis y nueve meses al año). Por ello, no todos asumen la condición de perceptor de

prestaciones por desempleo y se acogen a las percepciones de subsidio.

Según la Ley General de la Seguridad Social, el subsidio para los trabajadores fijos discontinuos se establece en función de las situaciones siguientes: si han agotado una prestación contributiva y tienen responsabilidades familiares, si se trata de un trabajador fijo discontinuo que ha agotado una prestación contributiva —al menos— de 360 días si tiene 45 años y sin responsabilidades familiares y, en último lugar, en el caso del trabajador fijo discontinuo que no tiene derecho a la prestación contributiva porque no ha cubierto el periodo

mínimo de cotización, pero ha cotizado seis meses si no tiene responsabilidades familiares o tres meses si tiene.

En los últimos años, los demandantes de empleo fijos discontinuos han experimentado un fuerte crecimiento a consecuencia del aumento del número de contratos. El número de demandantes ha pasado de 10.331 personas en el 2005 a 24.390 en el 2012; es decir, un incremento de más del 130% respecto del año 2005. Respecto del año 2007, y coincidiendo con el comienzo de la crisis, el número de demandantes ha aumentado el 91%.

Gráfico 11. Evolución de los demandantes de empleo fijos discontinuos en las Islas Baleares (2005-2012)

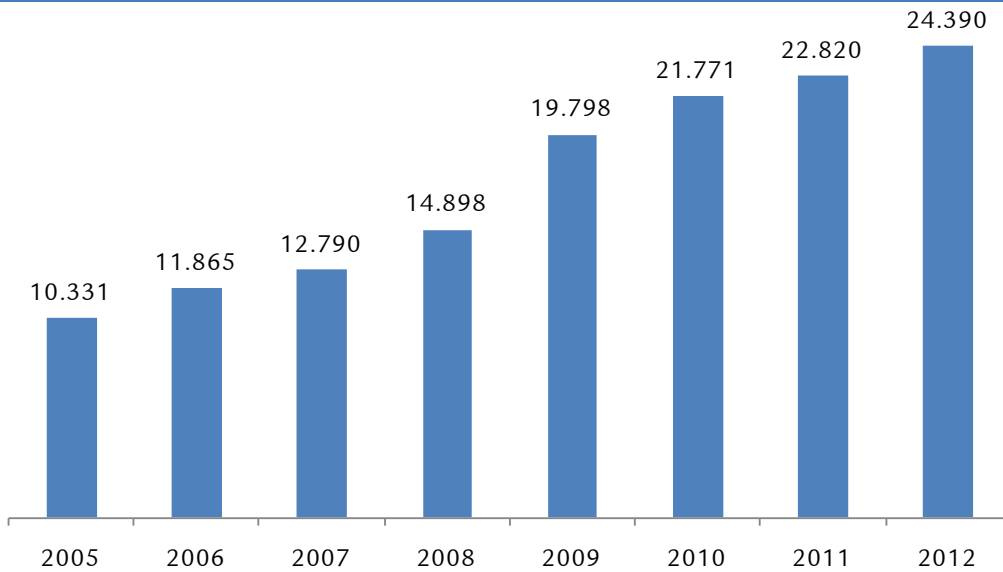

Fuente: OTIB a partir de datos del SOIB

La variación interanual de los demandantes entre los años 2007 y 2009 presenta incrementos progresivos, tanto entre los fijos discontinuos como entre los desempleados, que alcanzan el 33% y el 51%, respectivamente, en este último año. En el año 2010, el aumento de los demandantes desemplea-

dos continúa superando el crecimiento de los fijos discontinuos, aunque de manera más suave. Esta tendencia cambia en el año 2011 y se mantiene en el 2012, año en que los primeros crecen el 5,1%, mientras que los fijos discontinuos lo hacen el 6,9%. (Ver el gráfico 12.)

Gráfico 12. Variación interanual del total de demandantes, demandantes fijos discontinuos y de los demandantes parados en las Islas Baleares (2006-2012)

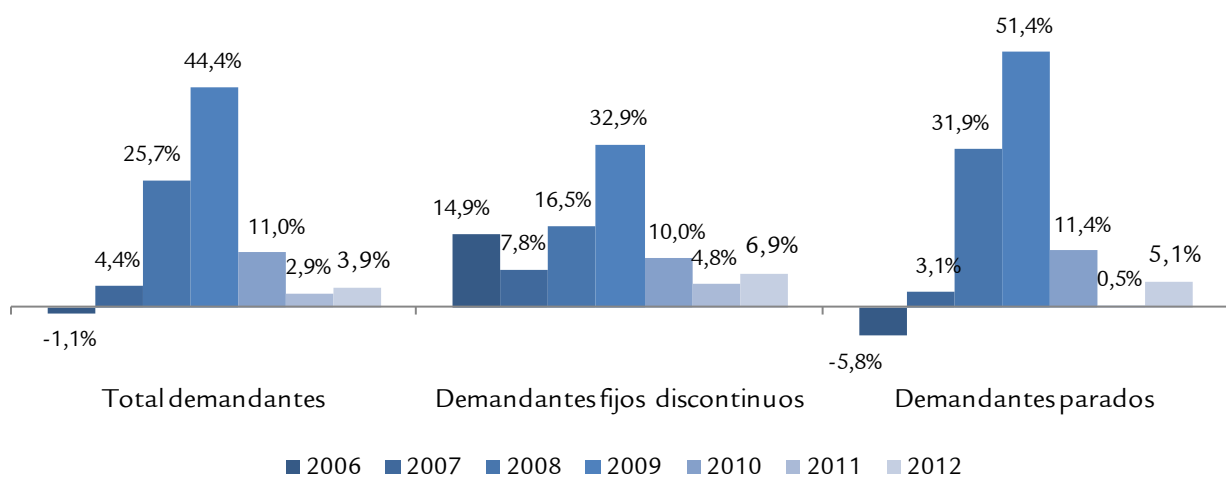

Fuente: OTIB a partir de datos del SOIB

Así pues, de nuevo los datos muestran el aumento de las demandas de los fijos discontinuos, sobre todo a partir del 2008 y el 2009, años en los que los efectos de la crisis económica fueron especialmente intensos. Por lo tanto, el mal comportamiento del mercado laboral de las Islas en los últimos años también se traslada hacia estos contratos, pero no con reducciones sino incrementando tanto el número de contratos como el número de demandas, como ya se ha visto en otros apartados.

4.1. Perfil de los demandantes

El perfil de los trabajadores fijos discontinuos presenta diferencias respecto del conjunto de demandantes. Así, según los datos del 2012, hombres y mujeres tienen el mismo peso sobre el total de demandantes (el 50,2% vs. el 49,8%). En cambio, en el caso de los fijos discontinuos el peso de las mujeres supera claramente el masculino (el 57,8% frente al 42,2%). Con respecto a la edad, la mayor parte de los demandantes se concentran en la franja de 25 a 39 años, independientemente

del sexo, mientras que en el caso de los fijos discontinuos el perfil es claramente mayor, ya que el 41,7% de las demandas corresponden a personas de entre 40 y 54 años. Por lo tanto, en el primer caso el perfil es el de un hombre joven, mientras que en el segundo predominan las mujeres de mediana edad.

En el gráfico 13 se observa la evolución del peso del colectivo femenino, tanto sobre el total de demandantes como sobre los fijos discontinuos. Los datos muestran que en todos los años de la serie el peso de las mujeres de estos últimos supera el del conjunto de demandantes, con diferencias que se mueven entre 8 y 11 puntos porcentuales.

Por otra parte, en el gráfico 14 se comprueba que el perfil del conjunto de demandantes es más joven, ya que presenta un peso más elevado en el grupo de menos de 39 años (representa el 49,4% del total). Al mismo tiempo, los fijos discontinuos se concentran en las franjas más altas, de manera que el 59,0% de las personas tienen más de 40 años.

Gráfico 13. Peso de las mujeres sobre el total de demandantes de empleo y sobre los demandantes fijos discontinuos (2008-2012)

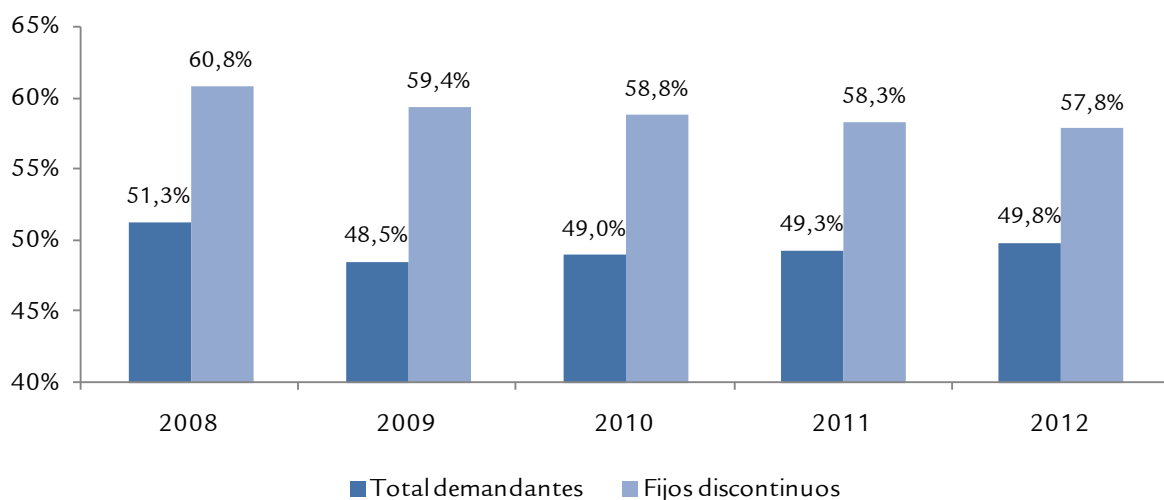

Fuente: OTIB a partir de datos del SOIB

Gráfico 14. Distribución del total de demandantes de empleo y de los demandantes fijos discontinuos por grupos de edad (2012)

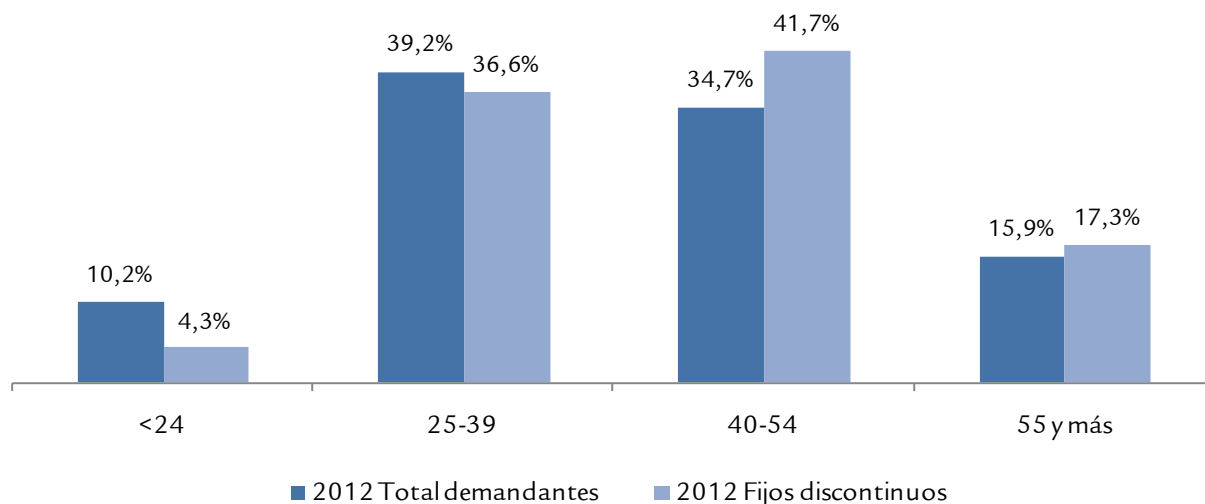

Fuente: OTIB a partir de datos del SOIB

Para completar el estudio se hace referencia al peso de los fijos discontinuos en función de la nacionalidad y del nivel de estudios. En el primer caso, el mayor peso corresponde a trabajadores españoles (81,4%), mientras que el peso de los extranjeros, tanto comunitarios como extracomunitarios, se acerca al 10% en el 2012. En cuanto a la evolución respecto del 2007, se observa un descenso progresivo del número de españoles acompañado del correspondiente aumento de los demandantes extranjeros. Éstos últimos presentan valores aproximados, aunque son los no comunitarios los que han vivido un incremento más intenso en la serie estudiada (2,7 p. p.).

Con respecto a los estudios alcanzados por los demandantes fijos discontinuos, los datos presentados del año 2012 indican que la mayoría han acabado la primera etapa de secundaria, concretamente el 61,1% de los demandantes. Si se comparan los últimos datos con los del 2007, se comprueba que en estos cinco años el peso de los demandantes con la primera etapa de secundaria ha perdido 11,5 p. p., que se han trasladado al resto de niveles educativos, especialmente en el grupo que ha completado educación primaria, que ha visto incrementar su peso en 9,3 p. p.

Gráfico 15. Peso de los demandantes fijos discontinuos por nacionalidad (2007-2012)

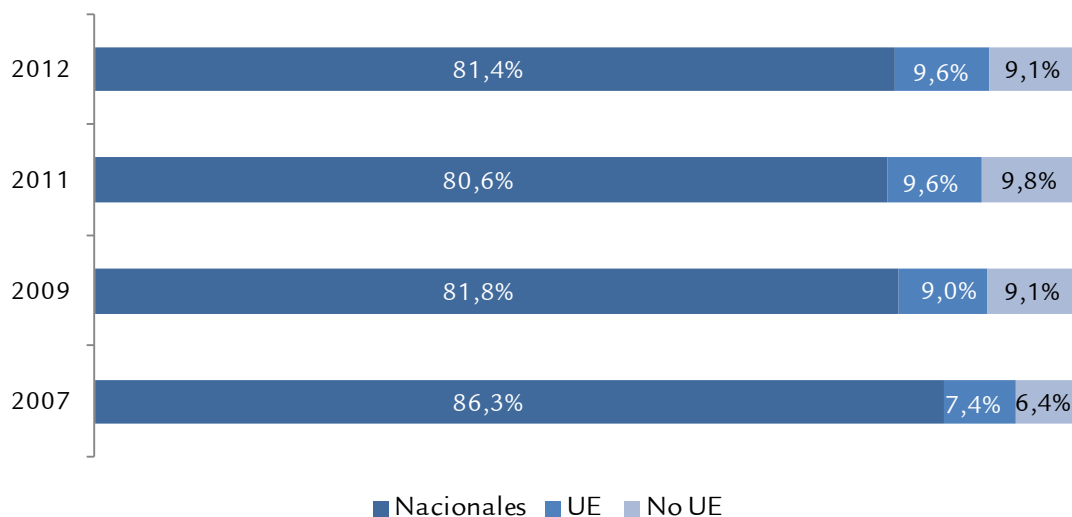

Fuente: OTIB a partir de datos del SOIB

Gráfico 16. Distribución de los demandantes fijos discontinuos por nivel de estudios (2007-2012)

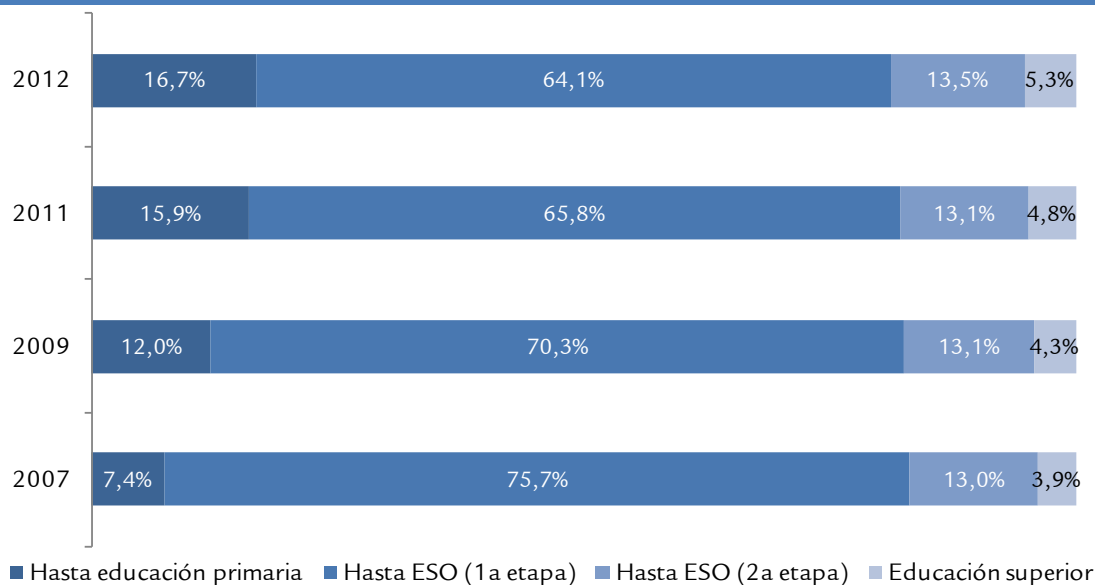

Fuente: OTIB a partir de datos del SOIB

Por lo tanto, el perfil predominante de los fijos discontinuos se podría decir que corresponde a una mujer de 40 a 54 años, de nacionalidad española y con un nivel educativo de primera etapa de secundaria. Ello puede estar relacionado con el hecho de que una gran parte del trabajo fijo discontinuo

se encuentra en los servicios, sector que cuenta con mucha presencia femenina y que ofrece puestos de trabajo de baja cualificación para los que no es necesario un alto nivel de estudios.

5 Las llamadas de los fijos discontinuos

Las llamadas efectuadas en Baleares durante los siete primeros meses del año (de enero a julio) representan la mayoría de las efectuadas durante todo el año. Así, la llamadas en este periodo del 2012 suman el 97,9% en Formentera, el 93,3% en Ibiza, el 91,4% en Mallorca y, finalmente, el 73,3% en Menorca, donde parece que las llamadas se mantienen más durante los últimos meses del año. Por meses, el mes con el máximo número de llamadas es abril en Mallorca, mientras

que en el resto de islas es mayo. La evolución del número de llamadas en las Islas Baleares respecto de los datos del 2006 muestra que la isla donde más ha crecido este indicador es Menorca, con un crecimiento del 71,7%. La siguen Formentera (48,4%), Ibiza (40,4%) y, finalmente, Mallorca (30,3%).

El gráfico 17 muestra la evolución mensual de las llamadas a fijos discontinuos desde el 2006 en Baleares. Se observa claramente el patrón estacional que se repite cada año, y no parece que la temporada turística se avance, ni que se produzcan cambios relevantes en este patrón de estacionalidad tan marcado y característico de las Islas Baleares.

Gráfico 17. Evolución mensual de las llamadas a fijos discontinuos en las Islas Baleares (2006-2012)

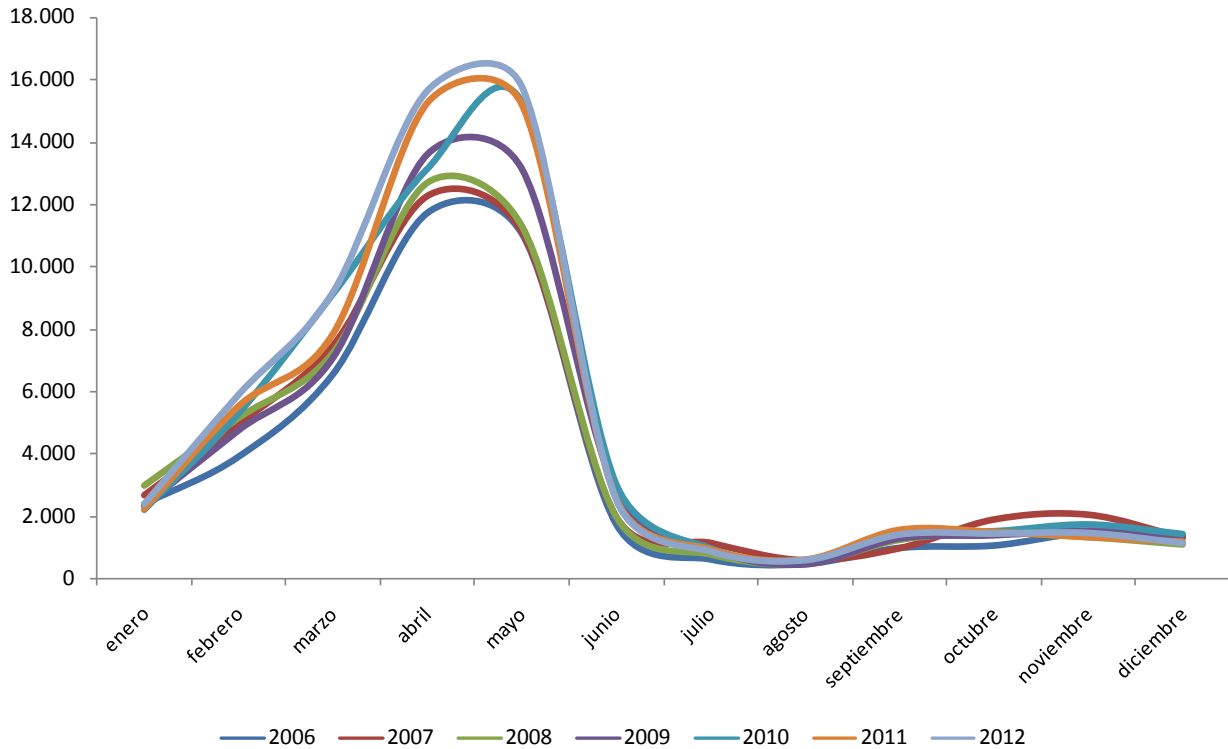

Fuente: OTIB a partir de datos del SOIB

Con respecto a las actividades económicas en que se registran las llamadas, se observa que el 66% del total de las llamadas a fijos discontinuos realizadas durante el 2012 fue para trabajadores de la hostelería (de éstas, el 76% en la actividad de servicios de alojamiento y el 24% restante en servicios de comidas y bebidas). La hostelería lidera de manera muy clara el colectivo de fijos discontinuos, pero una vez más, así como hemos hecho durante todo este monográfico, se quiere llamar la atención sobre el incremento de estos trabajadores en otras actividades económicas.

De este modo, el cuadro 18 muestra el ranking de llamadas por actividad económica (a 2 dígitos de la CNAE-2009) del último año completo (2012) y la variación que presentan res-

pecto del 2009. Así, tras las actividades relacionadas con la hostelería, está el comercio al por menor, que con 3.317 llamadas en el 2012 supera en un 23,8% las que se hicieron en el 2009. Este importante incremento también se produce en el transporte terrestre (3.072 llamadas en el 2012, un 37,1% más que en el 2009) y en la industria del cuero y del calzado (1.829 llamadas, un 13,3% más).

Aunque en números absolutos no suponen una cifra muy significativa sobre el total de llamadas, es destacable el fuerte incremento respecto del 2009 que tienen en las actividades de construcción especializada (+198,9%), construcción de edificios (+162,4%), venta y reparación de vehículos (+292,7%), o reparación e instalación de maquinaria (+317,1%).

Cuadro 18. Ránking de llamadas a fijos discontinuos por actividad económica (CNAE-09 a 2 dígitos) en las Islas Baleares durante el 2012 y variación respecto al 2009

	2009	2010	2011	2012	Var. abs. 12/09	Var. (%) 12/09
55 Servicios de alojamiento	26.101	27.767	28.342	29.480	3.379	12,9%
56 Servicios de comidas y bebidas	8.414	8.665	8.953	9.207	793	9,4%
47 Comercio al por menor, excepto de vehículos de motor y motocicletas	2.679	2.859	3.119	3.317	638	23,8%
49 Transporte terrestre y por tuberías	2.241	2.874	2.556	3.072	831	37,1%
15 Industria del cuero y del calzado	1.614	1.811	1.772	1.829	215	13,3%
52 Almacenamiento y actividades afines al transporte	1.221	1.896	1.063	1.185	-36	-2,9%
46 Comercio al por mayor y intermediarios del comercio, excepto de vehículos de motor y motocicletas	686	714	761	939	253	36,9%
93 Actividades deportivas, recreativas y de entretenimiento	894	974	852	846	-48	-5,4%
77 Actividades de alquiler	788	753	812	841	53	6,7%
51 Transporte aéreo	779	920	844	794	15	1,9%
96 Otros servicios personales	555	620	697	760	205	36,9%
79 Actividades de agencias de viajes, operadores turísticos, servicios de reservas y otros que se relacionan	705	698	717	687	-18	-2,6%
81 Servicios en edificios y actividades de jardinería	423	478	501	537	114	27,0%
10 Industria de la alimentación	279	340	377	446	167	59,9%
85 Educación	279	330	374	407	128	45,9%
41 Construcción de edificios	125	243	218	328	203	162,4%
92 Actividades de juegos de azar y apuestas	100	79	136	318	218	218,0%
50 Transporte marítimo y por vías navegables interiores	230	267	278	304	74	32,2%
32 Otras industrias manufactureras	315	329	325	269	-46	-14,6%
43 Actividades de construcción especializada	90	121	227	269	179	198,9%
78 Actividades relacionadas con la ocupación	916	1.252	673	186	-730	-79,7%
45 Venta y reparación de vehículos a motor y motocicletas	41	62	153	161	120	292,7%
33 Reparación y instalación de maquinaria y equipo	35	114	145	146	111	317,1%
16 Industria de la madera y del corcho, excepto muebles; cestería y espartería	71	97	106	144	73	102,8%
30 Fabricación de otro tipo de material de transporte	36	52	89	124	88	244,4%
Acumulado 25 actividades económicas	49.617	54.315	54.090	56.596	6.979	14,1%
Total llamadas a fijos discontinuos	50.924	56.072	55.840	58.631	7.707	15,1%

Fuente: OTIB a partir de datos del SOIB

En definitiva, los datos anteriores dan a entender que se mantiene el patrón de estacionalidad de la comunidad balear, con una mayoría de llamadas durante el segundo trimestre de cada año de cara a afrontar la temporada turística. Esta tendencia repetida en el tiempo es lo que nos hace pensar que no se está produciendo un alargamiento destacable de la temporada. En este sentido, se espera que la última re-

forma del mercado laboral, en la que se incluye una disposición especialmente pensada para Baleares que bonifica la extensión de la duración de los contratos fijos discontinuos, ayude a desestacionalizar la economía balear alargando la temporada.

6 Conclusiones

El 87% de los turistas que visitan Baleares llegan entre los meses de mayo y octubre. Esta especialización de la economía balear en el turismo de sol y playa implica una elevada estacionalidad, que se traslada al mercado de trabajo balear. En este sentido, en el mes de julio de 2012 hay afiliados a la TGSS en el sector turístico 80.540 trabajadores más que en diciembre, lo que representa una diferencia de afiliados del 191% entre un mes y el otro.

Por esta razón la temporalidad de las Islas también es una de las más elevadas del conjunto nacional. Sin embargo, la evolución de este indicador muestra una tendencia a la baja, ya que en los últimos cinco años se ha reducido en 4,8 p. p., y en el año 2012 su valor es del 24,1%. El colectivo que la sufre con más intensidad, y con diferencia del resto, es el de los jóvenes, cuya tasa aumenta hasta el 55,7%. El trabajo temporal se concentra principalmente en agricultura y construcción, seguidas de comercio y hostelería.

Otra consecuencia de las características anteriores del mercado laboral de las Islas Baleares es la elevada cifra de tra-

bajadores fijos discontinuos. La proporción de personas con este tipo de contrato en las Baleares (3,8%) supera con creces la de los asalariados fijos discontinuos del conjunto nacional, que ni siquiera llega al 1%, y se puede considerar, por lo tanto, residual.

Respecto del valor del 2007, el año que marcó el comienzo de la crisis económica, el peso de los contratos fijos discontinuos de Baleares respecto del total se ha incrementado casi 1 p. p. Por lo tanto, uno de los efectos de la inestabilidad de los últimos años ha sido el aumento de este tipo de contrato de manera continuada, en contraposición al resto de contratos, que se han reducido. Al mismo tiempo se observa que la utilización de este contrato, básicamente registrado en los servicios, se traslada al resto de sectores.

La estructura del mercado de trabajo de las Islas Baleares está muy condicionada por la vinculación a los servicios, un sector tradicionalmente de verano, lo que provoca una reducción de la actividad productiva y laboral durante los meses de temporada baja. Es por ello que las últimas medidas tomadas, como la bonificación a todas las empresas relacionadas con el turismo, tienen como objetivo reducir la estacionalidad para fortalecer el crecimiento de las Islas Baleares.

Índice de tablas y gráficos

Índice de tablas

- Tabla 1. Perspectivas de la economía balear
- Tabla 2. Indicadores internacionales y de la Unión Europea
- Tabla 3. Previsiones internacionales para 2013
- Tabla 4. Previsiones macroeconómicas de la economía española
- Tabla 5. Evolución de la economía española
- Tabla 6. Evolución de la economía balear
- Tabla 7. Crecimiento del VAB de la agricultura, ganadería y pesca
- Tabla 8. Afiliación a la Seguridad Social en la agricultura
- Tabla 9. Indicadores de la agricultura
- Tabla 10. Indicadores de la ganadería
- Tabla 11. Afiliación a la Seguridad Social en el sector pesquero
- Tabla 12. Indicadores de producción pesquera
- Tabla 13. Crecimiento del VAB de la industria y la energía en las Islas Baleares
- Tabla 14. Indicadores de la industria y la energía
- Tabla 15. Principales bienes industriales exportados desde las Islas Baleares
- Tabla 16. Crecimiento del VAB de la construcción en las Islas Baleares
- Tabla 17. Indicadores de la construcción
- Tabla 18. Indicadores avanzados de la construcción
- Tabla 19. Crecimiento del VAB de los servicios en las Islas Baleares
- Tabla 20. Indicadores del sector servicios
- Tabla 21. Indicadores de comercio
- Tabla 22. Establecimientos turísticos de las Islas Baleares
- Tabla 23. Establecimientos turísticos por islas
- Tabla 24. Turistas extranjeros, comparación con otros destinos
- Tabla 25. Afiliados a la Seguridad Social
- Tabla 26. Pasajeros llegados vía aérea según origen de vuelo
- Tabla 27. Pasajeros llegados por vía marítima
- Tabla 28. Transporte de mercancías. Toneladas embarcadas y desembarcadas
- Tabla 29. Indicadores de intermediación financiera
- Tabla 30. Indicadores de los servicios empresariales e inmobiliarios
- Tabla 31. Indicadores del mercado de la vivienda
- Tabla 32. Ocupados en otros servicios
- Tabla 33. Indicadores de empleo y paro (Islas Baleares, España y UE-27)
- Tabla 34. Indicadores del mercado laboral en las Islas Baleares
- Tabla 35. Indicadores del mercado laboral por islas
- Tabla 36. Coste y jornada laboral
- Tabla 37. Accidentes de trabajo
- Tabla 38. Variación interanual del IPC (enero 2013)
- Tabla 39. Indicadores de consumo
- Tabla 40. Consumo de los residentes en el extranjero
- Tabla 41. Recaudación Tributaria en las Islas Baleares
- Tabla 42. Indicadores de inversión
- Tabla 43. Inversión y gasto de las empresas de las Islas Baleares en protección ambiental

Índice de gráficos

- Gráfico 1. Evolución del PIB de EEUU, Japón y la zona euro (variación interanual ajustada de estacionalidad)
- Gráfico 2. Variación interanual del precio barril Brent e inflación en la zona euro
- Gráfico 3. Evolución del tipo de cambio del euro
- Gráfico 4. Evolución del PIB de países europeos (variación interanual ajustada de estacionalidad)
- Gráfico 5. Evolución y ratio sobre PIB de la deuda en España
- Gráfico 6. Evolución del VAB de las Islas Baleares por sectores
- Gráfico 7. Indicadores del sector de la construcción
- Gráfico 8. Pernoctaciones, viajeros y estancia media en hoteles de las Islas Baleares. Acumulado enero-diciembre (Índice 2004=100)
- Gráfico 9. Variación interanual de los precios hoteleros en las Islas Baleares
- Gráfico 10. Variación interanual del IPC de restaurantes, bares y cafeterías (diciembre)
- Gráfico 11. Pasajeros llegados a Islas Baleares por vía aérea según origen de vuelo. Ciclo-tendencia
- Gráfico 12. Pasajeros llegados vía aérea por islas. Ciclo-tendencia
- Gráfico 13. Evolución de los tipos de interés e hipotecas
- Gráfico 14. Tasa de paro registrado. Media anual 2012
- Gráfico 15. Incrementos salariales e inflación en las Islas Baleares
- Gráfico 16. Variación interanual del Índice de Precios de Consumo
- Gráfico 17. Consumo y precio de los carburantes de la automoción (gasolina 95 y gasóleo A) en las Islas Baleares
- Gráfico 18. Variación interanual de la tendencia-ciclo de indicadores de inversión en las Islas Baleares
- Gráfico 19. Peso del sector de la construcción (en % del VAB)
- Gráfico 20. Evolución del índice de volumen encadenado del VAB y el empleo en las Islas Baleares
- Gráfico 21. Evolución de variables de las Islas Baleares ligadas a la construcción (índice de base año 2000)
- Gráfico 22. Superficie a construir en las licencias municipales (Índice de base el año 2000)
- Gráfico 23. Evolución del parque de viviendas y la población en Islas Baleares
- Gráfico 24. Ecoeficiencia energética de la construcción en las Islas Baleares
- Gráfico 25. Variables económicas y ambientales en los hogares de las Islas Baleares (Índice de base el año 2006)

Notas y abreviaturas. Agradecimientos

Notas

Los porcentajes de variación se refieren a la diferencia entre el periodo mencionado de este año y el mismo periodo del año pasado, excepto cuando se dice expresamente otra cosa.

Fecha de cierre: 18 de febrero de 2013

Abreviaturas y siglas

T_{t-k}^t (%): variación interanual del componente tendencia-ciclo calculado según el programa Tramo-Seats.

N. d.: no disponible.

AP.: Administración Pública.

ISFLSL: instituciones sin finalidades de lucro al servicio de los hogares.

FBCF: formación bruta de capital fijo.

MUFACE: Mutualidad General de Funcionarios Civiles del Estado

ISFAS: Instituto Social de las Fuerzas Armadas.

DGEE: Dirección General de Economía y Estadísticas.

DGMNEACC: Dirección General de Medio Natural, Educación Ambiental y Cambio Climático

MINECO: Ministerio de Economía y Competitividad.

MINETUR: Ministerio de Industria, Energía y Turismo.

Otras fuentes utilizadas

BCE: Banco Central Europeo

BE: Banco de España

BEA: Oficina de Análisis Económico. Departamento de Comercio (Estados Unidos)

CIS: Centro de Investigaciones Sociológicas

Comisión Europea

Consejo Superior de Cámaras de Comercio de España

Destatis: Oficina Federal de Estadística (Alemania)

EBF: Federación Bancaria Europea

EIA: US Energy Information Administration

Eurostat: Oficina de Estadística de la Unión Europea

Eurostat. Comisión Europea

FMI: Fondo Monetario Internacional

HM Treasury (Reino Unido)

IET: Instituto de Estudios Turísticos

INSEE: Instituto Nacional de Estadística y Estudios Económicos (Francia)

Instituto Nacional de Estadística de Portugal

Mercapalma. Mercados Centrales de Abastecimiento de Palma de Mallorca, SA

MIC: Ministerio de Asuntos Internos y Comunicación. Oficina de Estadística (Japón)

Ministerio de Economía y Competitividad

Ministerio de Empleo y Seguridad Social

Ministerio de Fomento

Ministerio de Hacienda y Administraciones Públicas

Ministerio de Industria, Energía y Turismo

OCDE: Organización para la Cooperación y el Desarrollo Económico

Oficina Nacional de Estadística (China)

OTIB: Observatorio del Trabajo de las Islas Baleares

Servicio Estadístico Nacional de Malta

Servicio Estadístico Nacional de Túnez

Servicio Estadístico Nacional de Turquía

Servicio Estadístico Nacional de Chipre

Servicio Estadístico Nacional de Marruecos

UK Statistics Authority (Reino Unido)

Agradecimientos

ABAQUA

AENA – Aeropuerto de Ibiza

AENA – Aeropuerto de Mahón

AENA – Aeropuerto de Palma

Ajuntament de Manacor

Ajuntament de Sant Llorenç

APB: Autoridad Portuaria de Baleares. Ports de Balears

ANFAC: Asociación Española de Fabricantes de Automóviles y Camiones

ATB: Agencia de Turismo de las Islas Baleares

Calvià 2000

COAIB: Colegio Oficial de Arquitectos de las Islas Baleares

CLH: Compañía Logística de Hidrocarburos. Palma

Consejería de Agricultura, Medio Ambiente y Territorio

Dirección General de Aviación Civil. Ministerio de Fomento

Direcció General de Recursos Hídrics

DGT: Dirección General de Tráfico. Ministerio del Interior

EMAYA

Empresa Municipal de Serveis SA (Alcúdia)

EMT: Empresa Municipal de Transportes de Palma

Euro6000

Gesa-Endesa

IBAVI: Instituto Balear de la Vivienda. Gobierno de las Islas Baleares

Ibestat: Instituto de Estadística de las Islas Baleares

INE: Instituto Nacional de Estadística

Observatorio del Turismo. Consejería de Turismo y Deportes

Oficemen: Agrupación de Fabricantes de Cemento de España

REE: Red Eléctrica de España

Servired

Sistema 4B

SEMILLA: Servicios de Mejora Agraria

SOCIB: Sistema de Observación Costero y Predicción de las Islas Baleares

SOIB: Servicio de Empleo de las Islas Baleares. Consejería de Educación, Cultura y Universidades

TGSS: Tesorería General de la Seguridad Social

Personas

Antoni M. Grau Jofre (Dirección General de Medio Rural y Marino)



Govern de les Illes Balears

Vicepresidència Econòmica,
de Promoció Empresarial i d'Ocupació

<http://dgeconomia.caib.es>

Invertim en el teu futur



Unió Europea
Fons Social Europeu