

# Coyuntura Económica de las Islas Baleares

marzo 2012



**Govern  
de les Illes Balears**



# Coyuntura Económica de las Islas Baleares *marzo 2012*

**Dirección:** Maria Teresa Palmer Tous  
*Directora General de Economía y Estadísticas*

**Coordinación:** Miquel Quetglas Oliver

**Realización:**

Margalida Albertí Garau  
Laura Alomar Llorente  
Amelia Cabellos Barreiro  
Margarita Ibáñez Ripoll  
M<sup>a</sup> Angeles Morales Oliva  
Maria del Mar Ribas Mas  
Mercedes Villalonga Ruiz

Dirección General de Economía y Estadísticas  
Vicepresidencia Económica, de Promoción  
Empresarial y de Empleo  
GOVERN DE LES ILLES BALEARS  
C/ Palau Reial, 17  
07001 - Palma  
Illes Balears (Spain)  
Tel.: +34.971.177.928  
Fax.: +34.971.177.959  
<http://dgeconomia.caib.es>  
E-mail: [informa@dgeconomia.caib.es](mailto:informa@dgeconomia.caib.es)

ISSN: 2171-4231  
DL PM 1214-2002

**Suscripción:**

Para suscribirse gratuitamente a nuestro servicio de información, remita un mensaje por correo electrónico a la dirección: [informa@dgeconomia.caib.es](mailto:informa@dgeconomia.caib.es).

Le notificaremos la publicación del Boletín de Coyuntura Económica en versión digital en cuanto esté disponible, así como otras noticias de interés.

# índice

<b>Cronología</b>	<b>2</b>
<b>Resumen ejecutivo</b>	<b>3</b>
<b>I. Entorno</b>	<b>5</b>
1. Internacional _____	5
2. Unión Europea _____	9
3. España _____	11
<b>II. Islas Baleares</b>	<b>13</b>
1. Sector agropesquero _____	15
2. Industria y energía _____	18
3. Construcción _____	21
4. Servicios _____	24
4.1. Comercio _____	25
4.2. Turismo. Hostelería _____	26
4.3. Turismo. Transporte y comunicaciones _____	29
4.4. Intermediación financiera _____	33
4.5. Servicios empresariales y actividades inmobiliarias _____	35
4.6. Otros servicios _____	36
5. Mercado laboral _____	38
5.1. Las Islas Baleares en el contexto de España y de la UE-27 _____	38
5.2. Empleo y paro en las Islas Baleares _____	39
5.2. Condiciones de trabajo _____	42
6. Precios _____	44
7. Demanda _____	46
7.1. Consumo _____	46
7.2. Turismo. Consumo de los no residentes _____	47
7.3. Recaudación fiscal _____	48
7.4. Inversión _____	49
<b>III. Medio ambiente</b>	<b>51</b>
<b>Índice de tablas y gráficos</b>	<b>58</b>
<b>Notas y abreviaturas. Agradecimientos</b>	<b>59</b>

# Cronología

## Noviembre

- 3 El BCE baja el tipo de interés al 1,25%.

## Diciembre

- 8 El BCE baja el tipo de interés al 1%.
- 30 El Gobierno central aprueba el Real Decreto 20/2011, de medidas urgentes en materia presupuestaria, tributaria y financiera para la corrección del déficit público.

## Enero

- 1 Entra en vigor la nueva normativa que integra el régimen de las trabajadoras del hogar en un sistema especial del régimen general de la Seguridad Social.
- 1 Entra en vigor la nueva Ley Concursal, Ley 38/2011, de 10 de octubre, de reforma de la Ley 22/2003, de 9 de julio, Concursal.
- 13 Naufraga el crucero Costa Concordia en la costa de la isla italiana de Giglio.
- 18 La Comunidad Autónoma de las Islas Baleares pone en circulación dos emisiones de deuda pública destinadas al público en general.
- 27 La aerolínea Spanair cierra sus operaciones sin comunicarlo al Ministerio de Fomento.
- 30 La cumbre europea aprueba el pacto fiscal para garantizar la estabilidad presupuestaria de los estados miembros firmantes (todos, a excepción de Reino Unido y República Checa).

## Febrero

- 2 Día Internacional de las Zonas Húmedas con el lema “Turismo de zonas húmedas: una gran experiencia”.
- 2 El Gobierno de las Islas Baleares consituye el Centro Autonómico de Control Lechero (CACLIB).
- 2 El paro registrado en el mes de enero alcanza a 98.927 personas.
- 3 El Gobierno central aprueba el Real Decreto Ley 2/2012, de saneamiento del sector financiero.
- 10 El Gobierno central aprueba el Real Decreto Ley 3/2012, de medidas urgentes para la reforma del mercado laboral.
- 16 El INE publica el crecimiento interanual de la economía española correspondiente al cuarto trimestre (0,3%).
- 22 El INE publica los resultados de la Enquesta Industrial de Empresas del año 2010. El importe neto de la cifra de negocios de la industria balear alcanza los 4.073 millones de euros.

# Resumen ejecutivo

**Tabla 1. Perspectivas de la economía balear**

Tasas de variación del PIB. Volumen encadenado base 2008 (en %)

	Anual			Trimestral							
	2009	2010	2011	2010 (p)				2011 (a)			
		(p)	(a)	I	II	III	IV	I	II	III	IV
<b>Zona euro</b>	-4,2	1,9	1,5	1,0	2,1	2,1	2,0	2,4	1,6	1,3	0,7
<b>España</b>	-3,7	-0,1	0,7	-1,3	0,0	0,4	0,7	0,9	0,8	0,8	0,3
<b>Islas Baleares</b>	-2,7	-0,9	0,6	-2,4	-1,2	-0,2	0,2	0,3	0,6	1,0	0,4
Mallorca	-2,8	-1,1	0,4	-2,5	-1,5	-0,4	-0,1	0,1	0,4	0,8	0,3
Menorca	-3,2	-1,4	0,2	-3,1	-2,0	-0,4	-0,1	0,0	0,2	0,4	0,2
Pitiusas	-2,2	0,9	2,1	-1,3	0,5	1,9	2,3	1,8	2,1	2,8	1,6

Fuente: Vicepresidencia Económica, de Promoción Empresarial y de Ocupación  
p: provisional a: avance

La **economía mundial** frena el ritmo de crecimiento a finales del 2011, principalmente debido a la moderación de las economías europeas. Por este motivo, en enero de este año el FMI revisa a la baja las previsiones de crecimiento de la mayoría de países para el 2012 y solo mantiene la de Estados Unidos. El precio del petróleo sigue en aumento.

La crisis de la deuda soberana de la zona euro continúa afectando a las principales **economías europeas**, junto con el proceso de consolidación fiscal que llevan a cabo los países con déficit público excesivo. Por todo ello, la economía europea retrocede en el cuarto trimestre del año y este año entrará en recesión, según la previsión del FMI.

**España** también acusa el empeoramiento y en el cuarto trimestre del 2011 el PIB cae un -0,3% intertrimestral, el primer retroceso desde el 2009. En términos interanuales, la tasa es de tres décimas en el último trimestre del año, lo que representa una moderación del ritmo de crecimiento, y cierra el 2011 con un incremento del PIB del 0,7%. No obstante, se prevé que la economía española entre en recesión este año.

En las **Islas Baleares** también se frena el ritmo de crecimiento registrado en el tercer trimestre y se cierra el año 2011 con una tasa del 0,6%. Las perspectivas de cara a este año vienen marcadas por una moderación generalizada, pero se mantendrá el nivel de actividad. De nuevo las islas Pitiusas son la región con las tasas de crecimiento más elevadas, mientras el estancamiento marca la evolución de la isla de Menorca.

El sector **agropesquero** cierra el 2011 con tres décimas positivas. En el mercado central, la producción de frutas y hortalizas se mantiene según los datos acumulados hasta diciembre del 2011. En cambio, la evolución de los precios es dispar y las frutas se encarecen cerca de un 5% durante este periodo, mientras que disminuye el precio de las patatas y hortalizas (-12%). En el mercado exterior, las exportaciones de las patatas aumentan un 26% interanual, pero disminuyen las de goma de garrofin (-7%). En los mataderos de las Islas Baleares aumenta la demanda de carne durante todo el año respecto del 2010, salvo la

de ganado porcino, con un -6% de carne sacrificada. En cuanto a la producción pesquera, en comparación con el año 2010, las capturas se incrementan tanto en peso como en valor económico, a pesar de la reducción en el precio medio, la cual se añade a las bajadas del 2009 y el 2010.

El **sector secundario** cae otro trimestre más y enlaza tres años de caídas interanuales. En el tercer trimestre se reduce el nivel de actividad un punto porcentual, y en el último trimestre, un -1,3%. Este retroceso se hace patente en la mayoría de indicadores, como el índice de producción industrial (en el 2011 se contrae por término medio un -4,6%), la afiliación media a la Seguridad Social del sector (-4,9%) y la demanda eléctrica total (-2,4%). El valor de las exportaciones se reduce un -3%, si bien productos como el calzado, los muebles y la joyería y bisutería incrementan las ventas en el exterior.

La **construcción** presenta en el cuarto trimestre una tasa de crecimiento todavía más negativa que en el trimestre anterior. La caída en esta rama afecta a la afiliación a la Seguridad Social, al número de contratos de trabajo y a los certificados de final de obra, todos con decrecimientos relativos de dos cifras. Además, las señales que anticipan la actividad de la construcción, como los proyectos visados y la licitación oficial, permanecen todavía en la atonía.

Los **servicios** cierran el año 2011 con un 1,3% de incremento en el VAB real, lo que confirma el empuje que mantiene el sector en comparación con el resto de actividades. Los máximos históricos que se marcaron en la campaña turística del año pasado han permitido la recuperación en las actividades de hostelería y transporte y comunicaciones.

El **comercio** permanece estable en el conjunto del 2011 y la tasa anual del indicador de actividad es prácticamente nula. El comercio al detalle desciende la cifra de negocio a precios corrientes un -4,7% por término medio en el 2011. Sin embargo, esta caída es más suave que la registrada en el conjunto estatal (-5,8%). Cabe destacar que en Menorca cae la afiliación a la Seguridad Social del comercio, mientras que en las Pitiusas se incrementa.

El **turismo** muestra un balance positivo hasta el segundo semestre del 2011, aunque los resultados de los últimos meses presentan una cierta moderación. Se ha revertido la tendencia a la baja de los últimos años, principalmente gracias a la llegada de turistas extranjeros. Las Islas Baleares, en concreto la isla de Mallorca, han sido la zona turística en el ámbito nacional con el mayor número de pernoctaciones en el 2011. Ello se traduce en un mayor gasto turístico y en un número más elevado de viajeros en los establecimientos turísticos. Hay que destacar que la mayor afluencia de visitantes al archipiélago mantiene los precios de la oferta complementaria. Casi todos los destinos competidores de las Islas Baleares también muestran una mejora con subidas significativas hasta diciembre.

El sector del **transporte** vuelve a mostrar dinamismo y en el segundo semestre del año experimenta otra vez una variación positiva de los pasajeros llegados a las Islas Baleares (7,9%). De esta manera, se consolida la evolución positiva del transporte de personas después de diversos años de caídas. Destaca el pasaje doméstico, que crece significativamente durante todo el año un 2,5%. En cuanto al número de pasajeros por vía marítima, los llegados en cruceros turísticos presentan una evolución a la baja en el último mes del 2011 (-38,4%). Por otro lado, los pasajeros llegados a los puertos de las Islas en línea regular muestran la misma evolución a la baja, y en comparación con el año anterior los resultados son negativos. El transporte de mercancías por vía marítima se mantiene en el conjunto del archipiélago, excepto las llegadas a Formentera y a Menorca, donde descienden. Las mercancías llegadas por vía aérea rompen la tendencia negativa de los meses anteriores y se mantienen.

El **sistema financiero** afronta la reforma que ha aprobado el Gobierno central a principios de febrero, la cual apuesta por el saneamiento definitivo del sector, con el objetivo final de reactivar el crédito y facilitar que empresas y familias puedan acceder a él.

El **mercado laboral** de las Islas Baleares pierde dinamismo durante el último trimestre del 2011. El número de parados en el mes de enero se sitúa en 98.927 personas, lo que representa un crecimiento del 9% en términos interanuales y supone el cuarto mes consecutivo de subidas. Todas las islas muestran aumentos del desempleo, si bien las Pitiusas han cerrado el 2011 con un balance favorable, tanto en términos de desempleo como de afiliación. El conjunto del Estado, por su parte, también presenta incrementos interanuales del desempleo durante enero (+8,7%). La afiliación a la Seguridad Social muestra síntomas de desaceleración y presenta una cierta caída (-3,6%) con respecto al mes de diciembre del año anterior, después de los tres meses de verano de crecimientos interanuales. Las cifras acumuladas de contratos del 2011 superan en un 1,5% los del 2010. En el mes de enero se continúa incre-

mentando el número de contratos a tiempo parcial (+8,5%) y de los fijos discontinuos (+17,1%).

El **índice de precios de consumo** se incrementa en las Islas Baleares un 2,1% interanual el mes de enero de este año, una décima por encima de la media nacional. De nuevo destaca la subida del grupo del transporte. La inflación subyacente del primer mes del 2012 se sitúa en el 1,4.

El **consumo** se contrae durante el 2011 y cae un -1,8% interanual en el cuarto trimestre para el conjunto de España. Este ajuste se registra tanto en el consumo privado como en el de las administraciones públicas, debido a la política de recortes necesaria para cuadrar las cuentas del sector público. En las Islas Baleares, los indicadores disponibles presentan también una evolución negativa.

La **recaudación** fiscal total en las Islas Baleares se incrementa casi un punto porcentual en los primeros once meses del 2011. Este aumento se produce gracias a los impuestos parcialmente cedidos, especialmente por el IVA. En el 2011 la recaudación por la tributación que es competencia exclusiva de la ATIB alcanza los 326,3 millones de euros, un 14% menos respecto del 2010.

La **inversión** acentúa la caída durante el 2011 y retrocede un -6,2% en términos interanuales en el cuarto trimestre para el conjunto de España. La mayor disminución se registra en la inversión en construcción. No obstante, los indicadores disponibles para el archipiélago balear presentan una evolución más favorable y, así, se recupera la creación de empresas y la matriculación de vehículos de carga.

En el apartado dedicado a **medio ambiente**, se analizan las variables vinculadas a los recursos hídricos. En enero del 2012 la media de las reservas hídricas para las Islas Baleares es del 60%. En el 2010 el volumen de agua desalinizada se reduce a la mitad, a causa de la disminución en Mallorca. En las Islas Baleares, se depuran prácticamente todas las aguas residuales procedentes de núcleos de población. Durante el 2011 se han depurado 93,8 hm<sup>3</sup> de aguas residuales, lo que significa un volumen diario de casi 257.000 m<sup>3</sup>. Durante el 2008 se suministraron a la red 131,4 hm<sup>3</sup> de agua para usos urbanos y se consumieron 100,1 hm<sup>3</sup>. En el 2010, en el conjunto de las Islas Baleares se consumieron 99,8 hm<sup>3</sup> de agua y el consumo de agua por habitante fue de 247,3 litros por día (habitantes según el Padrón) y 206,8 litros por día (habitantes según el IPH). Durante el 2011, la energía consumida por las EDAR en el bombeo y depuración de aguas residuales aumentó un 8,2% respecto del 2010 y fue de 74.278,9 MW, es decir, 0,87 kWh por cada metro cúbico de agua depurada. Esta energía representa el 1,3% del total de la electricidad consumida en la comunidad autónoma en el mismo año.

# I. ENTORNO

## 1 Internacional

Tabla 2. Indicadores internacionales y de la Unión Europea

	PIB			Tasa de paro			Inflación		
	Trimestre	Cambio	Tendencia	Mes	Cambio	Tendencia	Mes	Cambio	Tendencia
Estados Unidos	4º trim	1,6	↗	enero	8,3	↘	diciembre	3,0	↗
Japón	3r trim	-0,7	↘	diciembre	4,2	↘	diciembre	-0,2	↗
Unión Europea	4º trim	0,9	↘	diciembre	10,0	↗	diciembre	3,0	↗
Reino Unido	4º trim	0,8	↘	diciembre	8,5	↗	diciembre	4,2	↗
Zona euro	4º trim	0,7	↘	diciembre	10,6	↗	diciembre	2,7	↗
Alemania	4º trim	2,0	↘	diciembre	5,5	↘	diciembre	2,3	↗
Francia	4º trim	1,4	→	diciembre	10,1	→	diciembre	2,7	↗
Italia	4º trim	-0,5	↘	diciembre	9,8	↘	diciembre	3,7	↗
España	4º trim	0,3	↘	diciembre	22,9	↗	diciembre	2,4	↘

Fuentes: EUROSTAT, US Bureau of Labor Statistics, Japan Ministry of Internal Affairs and Communications

Las flechas indican la variación con la cifra del mismo mes del año anterior.

A nivel internacional, la economía reduce su ritmo de crecimiento en 2011, especialmente en el cuarto trimestre. Así, el FMI estima que el PIB mundial se incrementa un 3,8%, mientras que el año anterior crecía un 5,2%. Este menor dinamismo económico se debe a la ralentización de las economías avanzadas, especialmente de Europa, mientras que los países emergentes registran tasas de crecimiento elevadas. Para 2012, el FMI vuelve a revisar a la baja las previsiones económicas y sitúa el crecimiento del PIB mundial en el 3,3%, lo que supone una moderación de la actividad económica, principalmente por la crisis de la zona euro, que inicia el año 2012 con una recesión suave.

### La economía reduce el ritmo de crecimiento en el cuarto trimestre de 2011

#### Estados Unidos de América

La economía norteamericana continúa creciendo a buen ritmo en el último trimestre del año. Como resultado de esa evolución, el PIB de Estados Unidos se incrementa un 2,8% respecto del tercer trimestre y un 1,6% en términos interanuales. El crecimiento global del año se sitúa en el 1,7% respecto a 2010, cifra que representa un ritmo de crecimiento inferior al del año anterior, cuando el PIB creció un 3,0%. Esta moderación se debe a la menor actividad económica registrada en la primera mitad del año. Sin embargo, gra-

cias a la recuperación económica en el segundo semestre, el FMI ha mantenido las previsiones de crecimiento para 2012 en el 1,8%, a diferencia del resto de economías avanzadas. La evolución de diversos indicadores económicos confirma la recuperación norteamericana. Por una parte, la confianza de los consumidores mejora y se traduce en un mayor consumo, especialmente el de bienes duraderos. Por otra, el mercado laboral también muestra cierta mejoría y sitúa la tasa de paro de enero en el 8,3%, por debajo del 9,1% del año 2010. Aún así, la economía de Estados Unidos se puede ver afectada por la crisis europea, motivo que ha llevado al anuncio de la Reserva Federal del mantenimiento del tipo de interés oficial entre el 0% y 0,25% hasta finales de 2014.

#### Japón

La economía japonesa cae en el tercer trimestre un -1,7% interanual, aunque el crecimiento registrado en términos intertrimestrales es positivo. La contracción de la actividad del tercer trimestre responde a los efectos del terremoto del mes de marzo, puesto que en 2010 Japón presentaba una senda de crecimiento positivo. Asimismo, el cambio de tendencia se explica por el menor crecimiento de la economía mundial, lo que supone una demanda a la baja de las exportaciones japonesas. En efecto, el valor acumulado entre enero y noviembre de las exportaciones disminuye un -2,2% respecto del mismo período del año anterior. Por todo ello, el FMI revisa a la baja el crecimiento de Japón para 2012, aunque lo sitúa en tasas positivas (1,7%). Por su parte tras mantenerse estables en el tercer trimestre, los precios caen de nuevo en términos intera-

**Tabla 3. Previsiones internacionales y de la Unión Europea**

	PIB	Tasa de paro	Inflación
Estados Unidos	1,8	9,0	1,2
Japón	1,7	4,8	-0,5
Unión Europea (zona euro)	-0,5	9,9	1,5
Alemania	0,3	6,2	1,3
Francia	0,2	9,2	1,4
Italia	-2,2	8,5	1,6
Reino Unido	0,6	7,8	2,4
España	-1,7	19,7	1,5

Fuente: FMI- World Economic Outlook

La predicción del PIB es de enero 2012. Las otras, de septiembre 2011

nuales en el cuarto trimestre, reduciéndose un -0,2% en el mes de diciembre. Por su parte, la tasa de paro disminuye durante el año y en diciembre se sitúa en el 4,2%, respecto al 4,6% del año anterior.

### China

En China, el PIB modera su crecimiento durante el año 2011 y en el cuarto trimestre se incrementa un 8,9% en términos interanuales, inferior al 9,8% cifrado el mismo trimestre del año anterior. Con estos datos, 2011 finaliza con un crecimi-

**Gráfico 1. Evolución del PIB de los EEUU, Japón y la zona euro (variación interanual)**

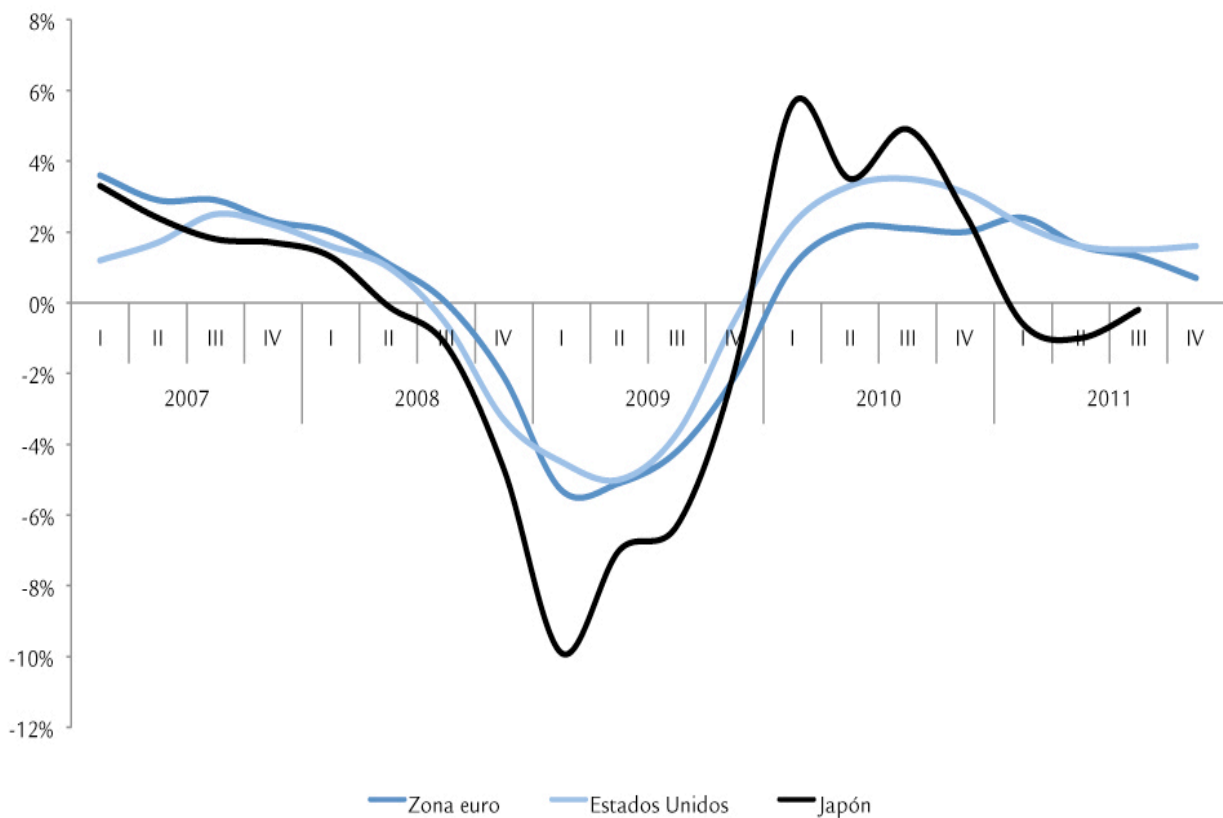

Fuentes: EUROSTAT

Gráfico 2. Variación interanual del precio del barril Brent y la inflación de la zona euro

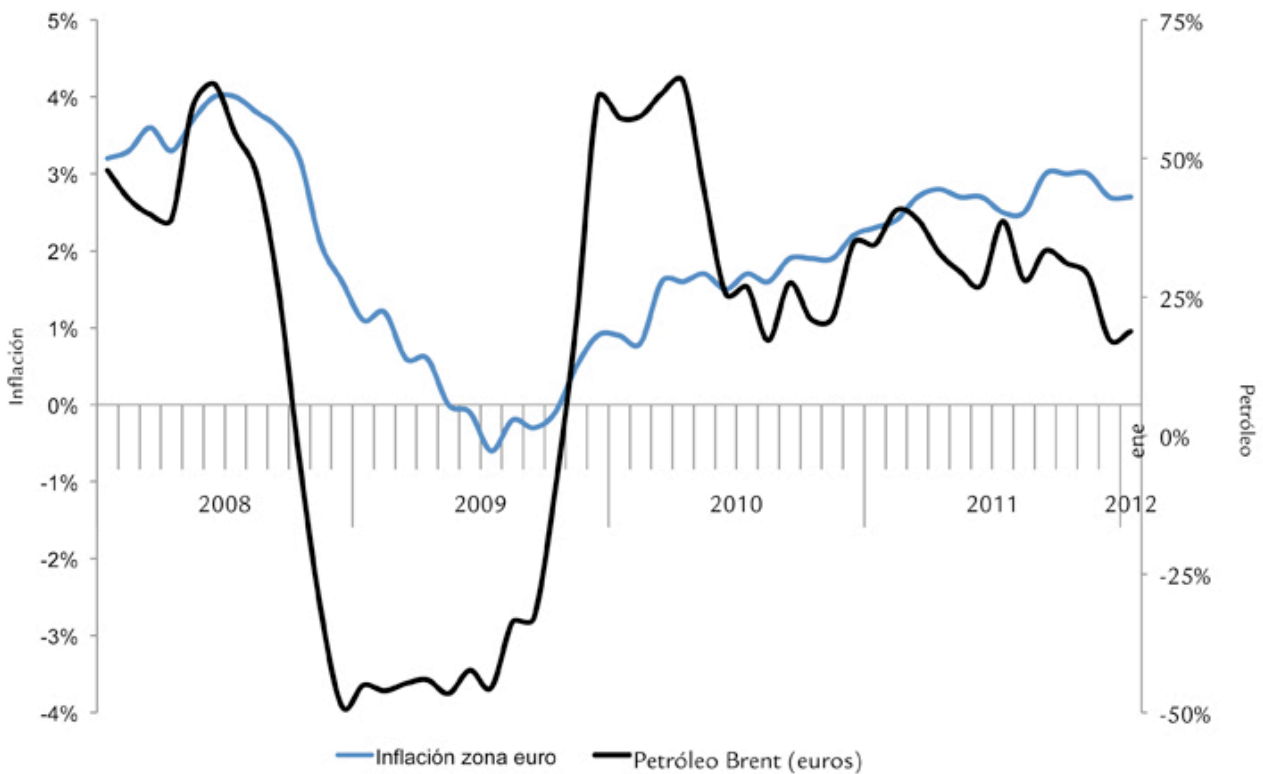

Fuentes: EIA, EUROSTAT

ento del 9,2%, inferior al de 2010 (10,4%). Este menor ritmo de crecimiento se debe, por una parte, a la menor demanda externa, especialmente europea, y por otra, a las políticas del gobierno destinadas a controlar la inflación. Tales medidas están siendo efectivas, tal y como muestra la variación de precios al consumo del mes de enero, 4,5%, mientras que en julio se situaba en el 6,5%. Así, la suave ralentización del crecimiento chino lleva al FMI a revisar a la baja la previsión para 2012 y la sitúa en el 8,2%.

### Petróleo y divisas

El precio del petróleo continúa escalando y todos los meses desde octubre de 2009 incrementa su valor en términos interanuales. En este contexto alcista, el valor máximo se registra en abril de 2011 (123,3\$ el barril Brent), aunque aún se encuentra por debajo de los precios de 2008 (ya que en julio de ese año llegó a 132,7\$). No obstante empezar a disminuir suavemente en el último trimestre de 2011, a inicios de este año el precio del crudo repunta debido a problemas políticos de los países productores: por un lado, el embargo europeo del petróleo iraní y, por otro, las tensiones en Siria. Como resultado, el precio del barril Brent llega a los 110,7\$ en el mes de enero. En particular, para España (y en general, para los

países de la zona euro), tal encarecimiento es, si cabe, más pronunciado, a causa de la apreciación del dólar respecto al euro registrada en los últimos meses.

### El precio del petróleo se mantiene elevado a causa de los conflictos en Irán y Siria

La crisis de la deuda soberana, así como la evolución económica de los países de la eurozona de los últimos meses, ha impactado negativamente en la cotización del euro respecto a las principales divisas. En concreto, ha supuesto la depreciación del euro frente al dólar y la libra esterlina. Así, el euro empezó 2011 apreciándose respecto de la divisa norteamericana, pero, a partir de septiembre, a causa del deterioro de la situación de la deuda de la zona euro, cambia la tendencia y un mes tras otro la divisa europea se deprecia respecto al dólar. Como muestra, en enero de 2011, el euro se cambiaba por 1,34\$, mientras que en enero de este año lo hacía al 1,29\$. Por lo que respecta a la libra esterlina, la evolución es paralela: en enero de 2012 se obtiene 0,83 £ por euro, cuando un año atrás la moneda europea cotizaba a 0,85 £.

Gráfico 3. Evolución del tipo de cambio del euro

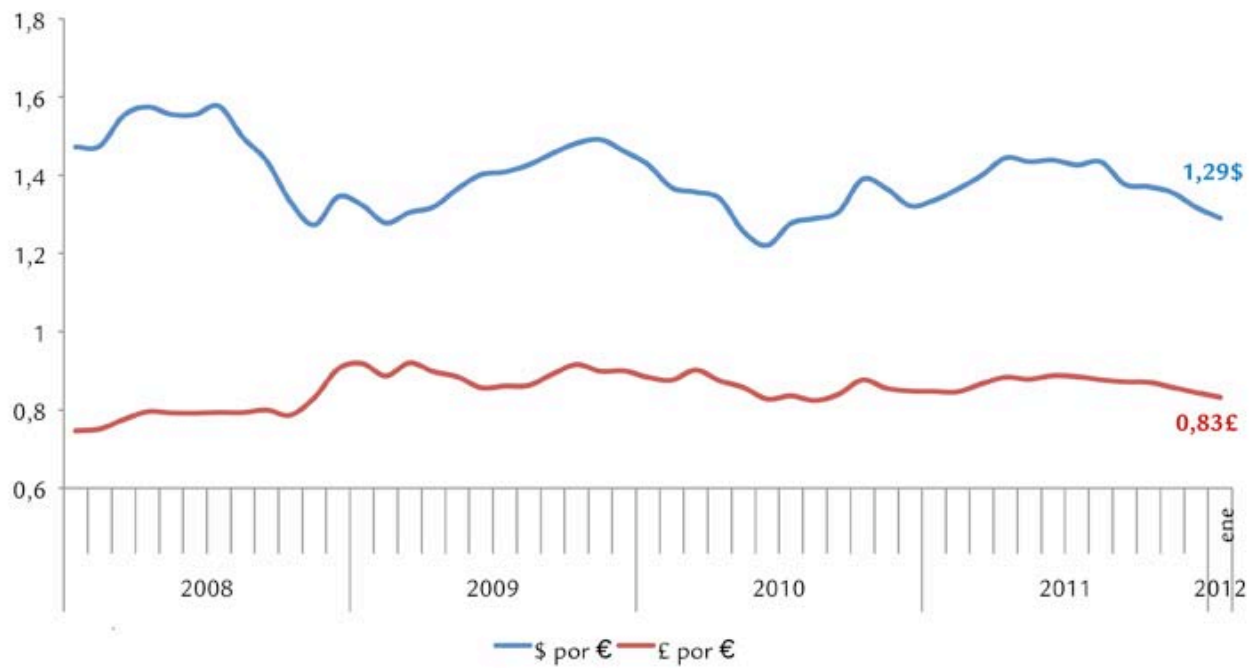

Fuente: BCE

# 2 Unión Europea

Gráfico 4. Evolución del PIB de países europeos (variación interanual)

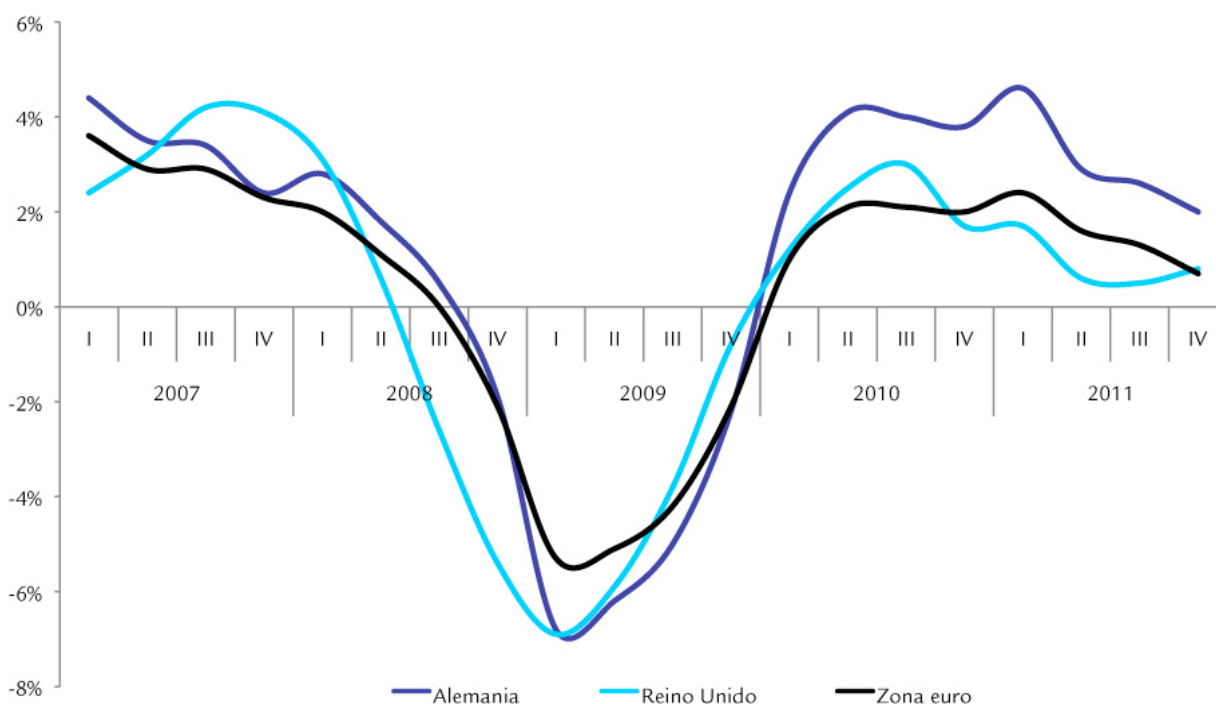

Fuente: EUROSTAT

Diversos frentes amenazan a la economía europea. Por un lado, la crisis de la deuda soberana persiste en la zona euro y mantiene así las primas de riesgo de los países del sur de Europa tensionadas al alza, especialmente por la resolución, aún pendiente, de los problemas de Grecia. Por otro lado, se encuentran las dificultades del sistema bancario europeo, cuya necesidad de saneamiento y recapitalización lastra el acceso al crédito por parte de empresas y familias. Finalmente, existe un elevado déficit público en algunos países, como en España, que deberán llevar a cabo profundos ajustes presupuestarios para poder cumplir con los objetivos fijados por las autoridades europeas.

Ante este escenario, las expectativas de consumidores y empresas sobre la evolución económica son negativas, lo que se traduce en un menor consumo e inversión privada. Por todo ello, los dirigentes de la Unión Europea deben seguir trabajando para recuperar la senda de crecimiento de la economía. Así, por un lado, en la cumbre europea del pasado diciembre se aprueba el pacto fiscal que exige a los países miembros un déficit público estructural máximo del 0,5% del PIB, incluyendo sanciones en caso de incumplimiento. Este acuerdo está ratificado por todos los países de la Unión Europea, excepto Reino Unido y la República Checa. Cabe recordar que la regla del límite del déficit ya está incluida en la Constitución española desde septiembre del año pasado. Asimismo, se aprueba un nuevo fondo de rescate, el Mecanismo Europeo de Estabilidad (MEDE), que empezará a funcionar en julio de este año, aunque solo se podrán beneficiar los países que firmen el pacto fiscal. Por último, las autoridades europeas

(junto con el FMI y el BCE) continúan con las negociaciones con Grecia para otorgar el segundo programa de rescate, si bien se espera que se apruebe en los próximos días.

El ajuste presupuestario llevado a cabo por la mayoría de los miembros de la zona euro, unido a la crisis de la deuda soberana, ha incidido de manera notable en la actividad económica de los países europeos, que se reduce en el cuarto trimestre. Así, el PIB de la zona euro cae un -0,3% intertrimestral en el cuarto trimestre, al igual que el del conjunto de la Unión Europea. Este crecimiento negativo no se registraba desde el segundo trimestre del 2009. En términos interanuales, tanto la zona euro como el conjunto de la Unión Europea ralentizan el crecimiento a finales del 2011 y crecen un 0,7% y un 0,9%, respectivamente, en el cuarto trimestre. Cabe destacar que la evolución económica de los 27 no es uniforme. Por un lado, varios países ya han entrado en recesión, como Italia, Portugal o Grecia (aunque también Bélgica y Holanda), y otros están al borde de ella, como sería el caso de España. Por otro lado, otros países como Francia mantienen un crecimiento intertrimestral positivo del PIB.

En este contexto, el FMI revisa a la baja la previsión de crecimiento para la zona euro. Así, a diferencia del resto de economías avanzadas, el organismo internacional prevé que la zona euro empiece el año en recesión y que su economía caiga un -0,5% en el 2012. Sin embargo, la previsión para todos los países miembros de la zona euro presenta desequilibrios y estima un crecimiento moderado pero positivo para Alemania y Francia, en contraste con la notable caída que prevé para

Italia o España. Fuera de la zona euro, la previsión de crecimiento para Reino Unido es superior a la de los principales países de su entorno.

En línea con la desaceleración económica de los últimos meses, la **inflación** de la zona euro también modera el crecimiento. A pesar de la escalada del precio del petróleo de finales de año, la variación de los precios de consumo se sitúa en el 2,7% interanual en el mes de diciembre, por debajo del 3% de los meses anteriores, aunque aún es superior a la de diciembre del 2010 (2,2%). A pesar de que el nivel de precios crece por encima del objetivo fijado por el Banco Central Europeo (2%), la debilidad de las economías europeas ha llevado a la institución presidida por Mario Dragui a bajar el tipo de interés hasta dejarlo en el 1%.

En cuanto al mercado laboral, la **tasa de paro** de la zona euro alcanza el 10,6% en el mes de diciembre, por encima del valor que se registraba un año atrás (10,1%). Sin embargo, cabe destacar que la elevada tasa de paro de la zona euro se explica casi en su totalidad por el paro español. Así, mientras la tasa de paro en España supera el 20% a finales de año, en los principales países del euro está por debajo del 10% en el mes de diciembre (por ejemplo, en Alemania, un 5,5%, y en Austria, un 4,0%).

**El PIB de la zona euro se contrae en términos inter-trimestrales a finales del 2011.**

## Alemania

El principal motor de la economía europea ralentiza el ritmo de crecimiento en el cuarto trimestre. El PIB alemán retrocede un -0,2% respecto del trimestre anterior, si bien registra un crecimiento en el último trimestre del año del 2,0% en términos interanuales, superior al resto de países de la zona euro. Por este motivo, el FMI mantiene el crecimiento para el 2012 en cifras positivas, aunque revisa a la baja la previsión publicada en septiembre del 2011.

La **inflación** de Alemania se halla por debajo de la media comunitaria y se sitúa en el 2,3% interanual en el mes de diciembre, lo que supone una bajada respecto de los meses anteriores. A pesar de ello, aún está por encima de la inflación del último mes del año anterior (1,9%), como en el resto de la eurozona. Asimismo, la **tasa de paro** alemana también es inferior a la del conjunto de la zona euro, y se sitúa en el 5,5% en el último mes del año, mientras en diciembre del año anterior estaba en el 6,6%. Esta evolución a la baja muestra el dinamismo del mercado de trabajo del país germano.

**Alemania crece un 2% interanual en el cuarto trimestre.**

## Francia

En contraste con la mayoría de países de la zona euro, el deterioro de la economía francesa es menor y en el cuarto trimestre del año aún presenta un crecimiento intertrimestral

positivo del PIB (0,2%). Asimismo, crece un 1,4% respecto del cuarto trimestre del 2010, lo que confirma que el país gallo resiste mejor las dificultades que debilitan a sus socios comunitarios. A tenor de esta evolución económica, el FMI revisa a la baja su crecimiento para el 2012, aunque lo mantiene en positivo y lo sitúa en el 0,2%, a diferencia del signo negativo que estima para el conjunto de la zona euro.

En Francia, la **inflación** repunta en los últimos meses, a diferencia del conjunto de países de la zona euro y en el mes de diciembre llega al 2,7%. En cuanto al mercado laboral, en diciembre la **tasa de paro** es similar a la de la zona euro (10,1%), que es prácticamente la misma que la del último mes del 2010.

## Italia

La economía italiana presenta un retroceso superior al del conjunto de Europa. A consecuencia de ello, el país entra en recesión en el último trimestre del año al sumar dos períodos consecutivos de caída del PIB en términos intertrimestrales y, en particular, en el cuarto trimestre cae un -0,5% respecto del mismo período del año anterior. El FMI revisa notablemente a la baja la previsión de crecimiento para el 2012 y lo sitúa en el -2,2%.

La **inflación** en el país transalpino es notablemente superior a la de la media europea y en diciembre supera el 3,7% interanual, una cifra que, a pesar de suponer una moderación en el crecimiento de los precios de los últimos meses, está por encima del valor de diciembre del año pasado (2,1%). Respecto al mercado laboral, la **tasa de paro** está por debajo de la del conjunto de la zona euro y en el mes de diciembre es del 9,8%, la cifra de paro más elevada de los últimos años.

## Reino Unido

La economía británica retrocede en el cuarto trimestre del año un -0,2% intertrimestral y registra un crecimiento del 0,8% en términos interanuales. Debido a este cambio en la senda de crecimiento, el 2011 cierra con un incremento del PIB del 0,9%, muy por debajo del registrado en el 2010, cuando Reino Unido creció un 2,1%. Así, la consolidación fiscal que lleva a cabo el Gobierno británico (recorte en el gasto junto con una subida impositiva) y el deterioro de la actividad económica de la zona euro determina este ajuste económico. A pesar de todo ello, el FMI mantiene la previsión de crecimiento para el 2012 en positivo y la sitúa en el 1,1%, por encima de sus socios de la zona euro.

A lo largo del 2011 los precios moderan el ritmo de crecimiento y la **inflación** se sitúa en un 4,2% interanual en el mes de diciembre. Aunque supone un valor superior a la de diciembre del 2010 (3,7%), esta tasa es menor que la inflación registrada en los meses anteriores (en septiembre alcanzaba el 5,2%). En este contexto, la previsión del Banco de Inglaterra es que los precios prosigan la desaceleración y acaben el 2012 por debajo del 2%. Cabe recordar que esta institución mantiene el tipo de interés en el 0,5% desde mayo del 2009. Por lo que respecta al mercado de trabajo, la **tasa de paro** en el cuarto trimestre es del 8,4%, por encima del mismo período del 2010.

**Tabla 4. Previsiones macroeconómicas de la economía española**

**Tasas de variación interanuales (%)**

	2012	2013
PIB	-1,5	0,2
Consumo privado	-1,2	-0,5
Consumo público	-6,3	-3,3
Formación bruta de capital fijo	-9,2	-2,2
Demanda nacional (contribución al crecimiento)	-4,0	-1,4
Exportación de bienes y servicios	3,5	5,9
Importación de bienes y servicios	-4,8	1,2
Demanda exterior (contribución al crecimiento)	2,5	1,5
Ocupación <sup>1</sup>	-3,0	-0,7
Tasa de paro	23,4	23,3

<sup>1</sup> Puestos de trabajo equivalentes a tiempo completo  
Fuente: Informe de proyecciones de la economía española del Banco de España

La economía española retrocede un -0,3% en términos intertrimestrales en el último período del año, debido al deterioro de la actividad económica registrado en la mayoría de indicadores. Como consecuencia de ello, el crecimiento respecto al cuarto trimestre de 2010 se sitúa en el 0,3%, aún positivo, pero inferior a los crecimientos interanuales previos. Con todo, la economía cierra el año 2011 creciendo un 0,7% interanual, tal como preveían los diversos organismos internacionales (Comisión Europea y FMI).

En este contexto de desaceleración económica, la previsión de crecimiento del Banco de España para el 2012 es de una caída del PIB en torno al -1,5%. De igual manera, el FMI revisa a la baja su estimación de crecimiento para 2012 y prevé que este año acabe con una contracción del -1,7% interanual. Este notable deterioro de la coyuntura económica se explica por diversos motivos. Por una parte, por la crisis de la deuda soberana europea, que ha afectado especialmente a España y ha llevado a su prima de riesgo a máximos históricos en la segunda mitad del año. Por otra parte, por la necesidad de llevar a cabo un proceso de consolidación fiscal intenso (a

través no solo de recortes de gasto público, sino también mediante una subida de impuestos para 2012) para satisfacer el compromiso pactado con Europa de reducir el déficit público al 4,4% a finales de este año. Las diversas reformas que está llevando a cabo el Gobierno central (hasta este febrero, se han aprobado la reforma financiera y la laboral) situarán a la economía española en un entorno de retroceso económico en el corto plazo, pero ayudarán a estimular el crecimiento a largo plazo.

Si analizamos el PIB por el lado de la demanda, se acentúa un trimestre más la divergencia entre la aportación de la demanda interna y externa a la economía española. Así, la demanda nacional reduce su aportación al PIB en contraposición a la demanda exterior, que incrementa su peso en el cómputo total. Esta menor contribución de la demanda interna al PIB se debe a la contracción de tanto del consumo como de la inversión. Por lo que respecta al **consumo**, componente más importante del PIB, retrocede un -1,8% interanual en el cuarto trimestre, notable caída que se registra tanto en el consumo de los hogares (-1,1%) como en el de las administraciones

**Tabla 5. Evolución de la economía española**

**Datos corregidos de efectos estacionales y de calendario. Tasas de variación interanual (en %)**  
**Volumen encadenado referencia 2008**

Trimestre	2009				2010				2011			
	I	II	III	IV	I	II	III	IV	I	II	III	IV
Agropesquero	-2,6	-2,3	-0,9	0,3	-1,1	-1,3	-1,5	-0,3	1,1	0,5	0,4	0,3
Industria y energía	-8,4	-13,7	-12,9	-8,4	-1,6	2,3	0,6	1,3	3,0	2,3	2,8	-0,4
Construcción	-6,2	-7,6	-9,1	-8,9	-8,9	-8,7	-7,6	-5,9	-4,9	-3,2	-3,2	-3,7
Servicios	-1,6	-1,4	-0,3	-0,4	0,3	1,2	2,0	2,2	1,4	1,0	1,0	0,9
<b>PIB a precios de mercado</b>	<b>-3,5</b>	<b>-4,4</b>	<b>-4,0</b>	<b>-3,1</b>	<b>-1,3</b>	<b>0,0</b>	<b>0,4</b>	<b>0,7</b>	<b>0,9</b>	<b>0,8</b>	<b>0,8</b>	<b>0,3</b>

Fuente: INE

Gráfico 5. Componentes de la demanda

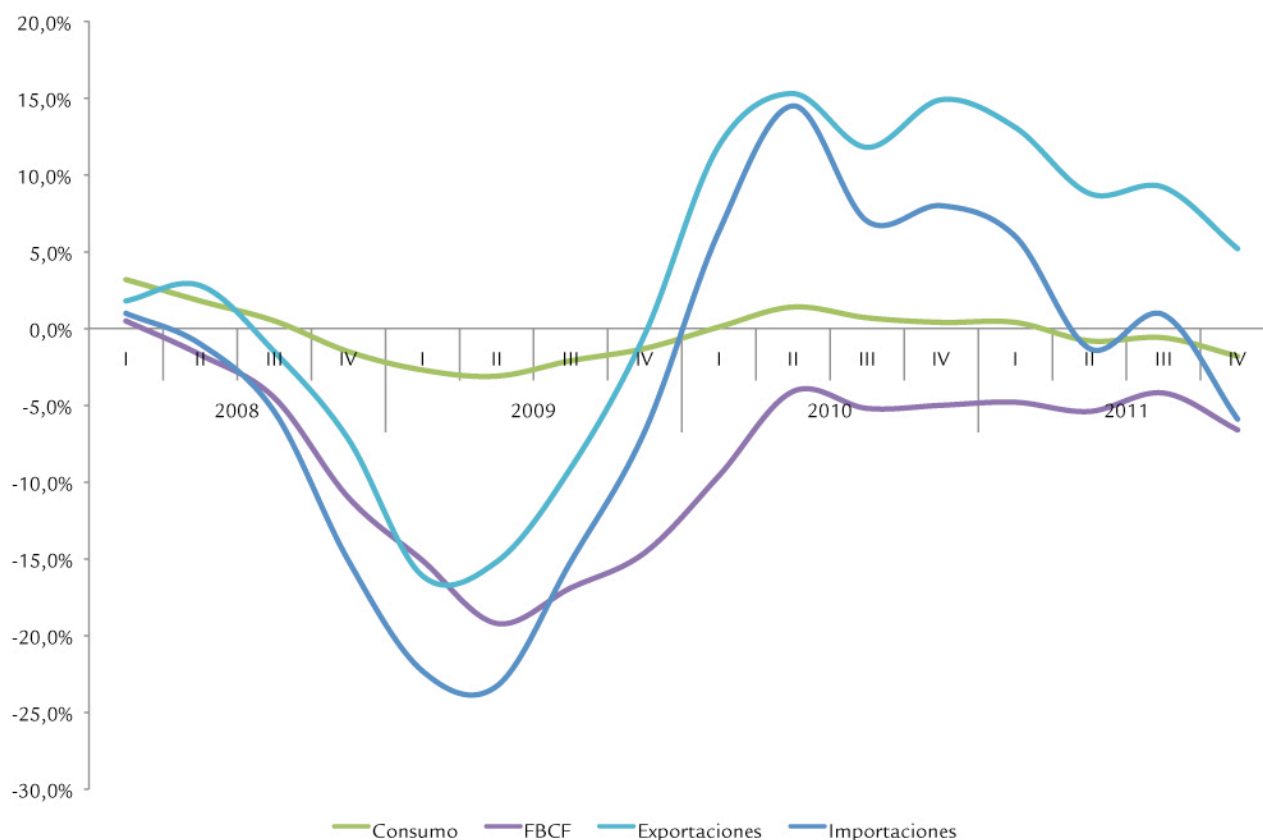

Fuente: INE

públicas (-3,6%). En cuanto a la **inversión**, se reduce un -6,8% respecto al cuarto trimestre de 2010, sobre todo a causa de la disminución de la inversión en el sector de la construcción (-8,2%). En contraste, la demanda externa mejora en el último trimestre del año. Las **exportaciones** de bienes y servicios siguen aumentando en términos interanuales (5,2% en el cuarto trimestre), aunque el ritmo de crecimiento se ralentiza, por la debilidad de nuestros socios comerciales (principalmente, países europeos). Además, las **importaciones** de bienes y servicios caen un -5,9% respecto del cuarto trimestre de 2010, a causa de la menor actividad económica en el país. Por todo ello, el saldo de la balanza de bienes y servicios cierra en positivo en el cuarto trimestre, es decir, las exportaciones superan las importaciones. Cabe matizar que se debe al saldo

positivo de la balanza de servicios, ya que el saldo comercial para los bienes es estructuralmente negativo en España.

Por el lado de la oferta, prácticamente todos los sectores económicos retroceden en el cuarto trimestre, con la excepción de la **agricultura y pesca**, que crece tanto en términos interanuales como intertrimestrales, sin olvidar que su peso en la economía española es residual. Por su parte, la industria retorna a cifras negativas y cae un -0,4% interanual en el cuarto trimestre, tras crecer por encima del 2% en los trimestres anteriores. Asimismo, la construcción retrocede un trimestre más y se reduce su VAB un -3,7% en términos interanuales. Finalmente, el sector **servicios** se mantiene en tasas de crecimiento interanual positivas (0,9%).

## II. ISLAS BALEARES

**Tabla 6. Evolución de la economía balear**

Tasas de variación del VAB a precios constantes (en %)

	Anual			Trimestral							
	2009	2010	2011	2010 (p)				2011 (a)			
		(p)	(a)	I	II	III	IV	I	II	III	IV
<b>Baleares</b>	-2,7	-0,9	0,6	-2,4	-1,2	-0,2	0,2	0,3	0,6	1,0	0,4
Agropesquero	-0,4	-0,4	0,3								
Industria	-3,5	-2,8	-1,4	-4,0	-3,1	-2,2	-2,0	-1,8	-1,5	-1,0	-1,3
Construcción	-8,6	-6,3	-4,4	-8,3	-6,8	-5,2	-4,8	-4,1	-4,2	-4,5	-4,8
Servicios	-2,0	-0,1	1,3	-1,6	-0,5	0,6	0,9	1,0	1,2	1,7	1,0

Fuente: Vicepresidencia Económica, de Promoción Empresarial y Empleo  
p: provisional a: avance

En la recta final del 2011, la economía balear frena el ritmo de recuperación y en el cuarto trimestre el crecimiento presenta una variación interanual de menos de medio punto porcentual, mientras que en el tercer trimestre marcó un máximo desde el año 2008. El cómputo anual queda en un 0,6%. De acuerdo a las perspectivas para el año 2012, se continuará moderando el crecimiento, aunque se mantendrán las tasas positivas (0,3%).

La moderación en el ritmo de actividad se ha producido, por un lado, a causa de la desaceleración en los servicios y, por otro, por el agravamiento de la situación en la industria y la construcción, especialmente en este segundo caso. El sector terciario ha incrementado el VAB en un 1,7% en el tercer trimestre del 2011 respecto del mismo periodo del 2010, en gran parte gracias a las actividades relacionadas con el turismo. En el cuarto trimestre esta tasa desciende hasta el 1,0%,

**Gráfico 6. Evolución del VAB de las Islas Baleares por sectores**

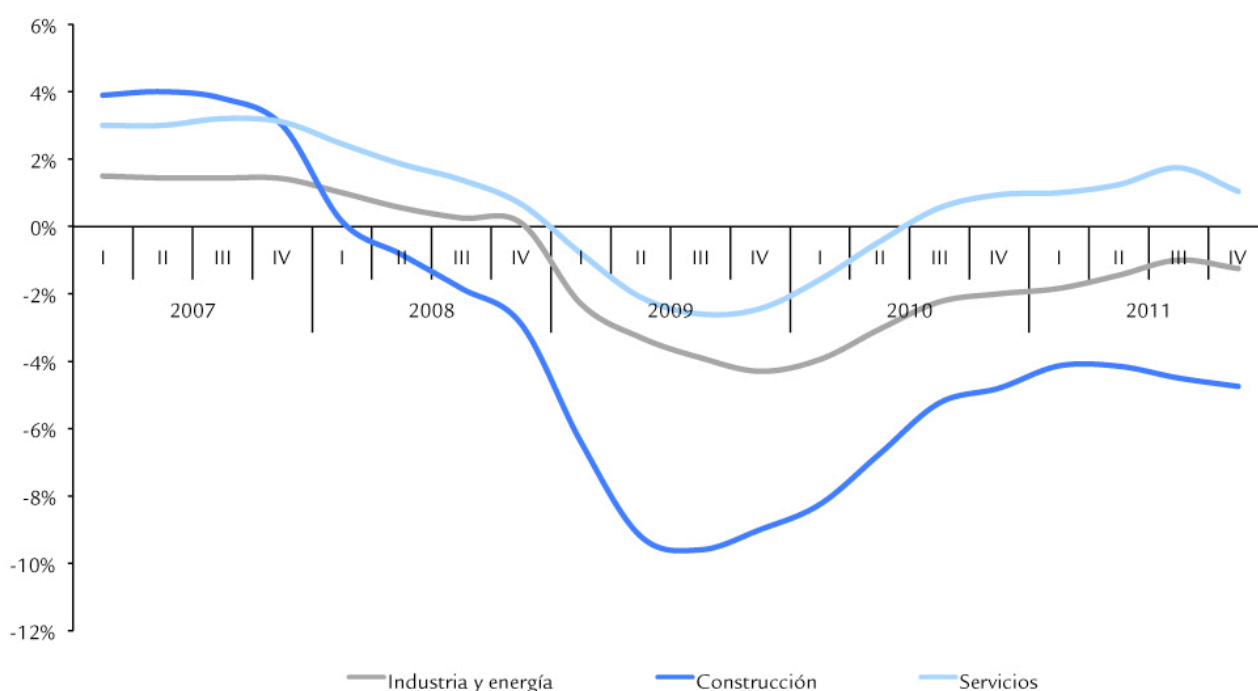

Fuente: DGEE

pero aun así continúa siendo el sector con más dinamismo dentro de la economía balear. Es más, en el conjunto del 2011 se estima un crecimiento del 1,3%, y de cara a la temporada del verano próximo las previsiones mejoran incluso los registros obtenidos en el 2011. El sector secundario cae otro trimestre más y enlaza tres años de caídas interanuales. En concreto, en el tercer trimestre se reduce el nivel de actividad un punto porcentual y en el último trimestre de 2011 un -1,3% interanual. Este retroceso se hace patente tanto en el índice de producción industrial (por término medio en el 2011 se contrae un -4,6%), como en la afiliación media a la Seguridad Social del sector (-4,9%) y en la demanda eléctrica total (-2,4%). La construcción presenta en el cuarto trimestre una tasa de crecimiento (-4,8%) más negativa que en el trimestre anterior (-4,5%). Los indicadores de actividad presentan reducciones anuales significativas, como por ejemplo la afiliación

ón (-12,2%) y los certificados de final de obra (-25,1% hasta noviembre). Los indicadores avanzados tampoco muestran síntomas de recuperación.

En la evolución de la coyuntura económica por islas hay que destacar nuevamente el archipiélago pitiuso, que mantiene la fortaleza en un entorno de pérdida de dinamismo. Sin embargo, el crecimiento de las Pitiusas pasa de un 2,8% en el tercer trimestre a un 1,6% en el cuarto, y cierra el 2011 con una tasa anual superior a los dos puntos porcentuales. En la isla de Mallorca, después de registrar una mejora en el tercer trimestre (0,8%), el ritmo de actividad económica cae medio punto porcentual y el cómputo anual se queda en un 0,4% en positivo. Menorca mantiene la producción del año anterior (un 0,2% más en el 2011 respecto del 2010).

# 1 Sector agropesquero

**Tabla 7. Crecimiento del VAB de la agricultura, ganadería y pesca**

Tasas de variación interanual a precios constantes (en %)

2005	2006	2007	2008	2009 (p)	2010 (a)	2011 (e)
2,1	3,5	2,0	0,8	-0,4	-0,4	0,3

p: provisional a: avance e: estimación

Fuente: Vicepresidencia Económica, de Promoción Empresarial y de Empleo

## Agricultura

El sector agropesquero cierra el año 2010 con una tasa de crecimiento ligeramente negativa (-0,4%), mientras su previsión para el cierre de 2011 es de tres décimas en positivo.

El número de afiliados a la Seguridad Social en la agricultura alcanza las 6.052 personas en diciembre del 2011, un 1,1%

menos que en diciembre del 2010. La disminución de afiliados en este sector está presente en todas las islas. Hay que tener en cuenta que a partir de enero del 2012 el régimen especial de la agricultura se añade al régimen general de la Seguridad Social en forma de un sistema especial, el cual se irá asimilando al resto de actividades de forma gradual.

**Tabla 8 . Afiliación a la Seguridad Social en la agricultura**

	Último dato		Variación interanual (%)
Islas Baleares	diciembre	6.052	-1,1
Mallorca	diciembre	4.926	-1,2
Menorca	diciembre	645	0,2
Ibiza	diciembre	460	-1,3
Formentera	diciembre	21	0,0

Fuente: TGSS y elaboración propia

La Consejería de Agricultura, Medio Ambiente y Territorio habrá abonado, entre octubre del 2011 y febrero de este año, cerca de cuarenta millones de euros correspondientes a ayudas agrarias y ganaderas del Plan de Desarrollo Regional (PDR) que corresponden a fondos europeos y al cofinanciamiento entre el Gobierno central y el autonómico. En el pago de estas ayudas se han priorizado los expedientes relacionados con inversiones reales productivas, la modernización de explotaciones, el valor añadido y los productos de calidad. También se pagarán todas las ayudas pendientes a jóvenes agricultores.

En relación a las ayudas que provienen de la Política Agraria Común (PAC), se han abonado ya 23 millones de euros de los aproximadamente 25 que corresponden a las Islas Baleares dentro de la línea de ayudas de pagos directos de la PAC 2011. Estos pagos son fondos europeos que revierten en las rentas agrarias de manera directa, como compensación por los problemas de competitividad y para el mantenimiento de los precios agrícolas en toda la Unión Europea.

El Ministerio de Agricultura, Alimentación y Medio Ambiente publica la segunda estimación de las principales cifras económicas del sector agrario para el año 2011. Según estos datos, el valor nominal estimado de la renta agraria ha disminuido un 4,5% interanual. A pesar de que el precio de determinados

productos, como el de las plantas de forraje, el del vino, el de las plantas industriales y de los cereales, así como el de las aves, el ganado ovino, cabrío, equino y bovino, el de la leche, los huevos y el del ganado porcino, ha aumentado, el coste de determinadas materias primas, como la energía y los piensos, reduce los márgenes de ganancias a campesinos y ganaderos. Así, según datos de este organismo, los consumos intermedios han crecido en valor un 12%, un aumento motivado fundamentalmente por un incremento del 21% en fertilizantes, un 18% en energía y un 16,5% en el valor de los piensos.

En el mercado central de Mallorca, los datos acumulados hasta diciembre del 2011 no presentan mucha variación interanual en el volumen de negocio (sin incluir mayoristas) tanto en relación a la producción de la fruta como de la hortaliza. En cuanto a los precios, las frutas se encarecen alrededor de un 5% durante este periodo, mientras que el precio medio de las patatas y de las hortalizas disminuye, para este último cultivo hasta un -12% interanual.

La almendra mallorquina identificada con la marca de garantía Ametla Mallorquina ha tenido una buena producción en el 2011, cerca de un 20% más que en el 2010. No obstante, el precio de venta baja entre un 10% y un 15% interanual, lo que motiva el abandono de este cultivo.

**Tabla 9. Indicadores de la agricultura**

		Último dato		Variación interanual (%)			
		Toneladas	PMP	Toneladas		PMP	
<b>Mercado central de Mallorca</b>							
Fruta	enero-diciembre	1.139	1,12	→	-0,8	↗	4,7
Hortalizas	enero-diciembre	2.465	0,93	→	-0,7	↘	-12,3
Patatas	enero-diciembre		0,51			→	-1,9
Total	enero-diciembre	3.604	0,97	→	-0,7	→	-2,0
<b>Mercancías agrarias exportadas</b>		Toneladas	Miles de €	Toneladas		Miles de €	
Patatas	enero-noviembre	18.005	8.410	↗	26,0	↗	8,3
Reino Unido	enero-noviembre	5.797	2.857	↗	12,7	↗	4,7
Dinamarca	enero-noviembre	4.187	2.380	↘	-12,9	↘	-16,1
Goma de garrofín	enero-noviembre	1.116	7.296	↘	-7,0	↘	-12,6
Alemania	enero-noviembre	216	1.461	↘	-11,1	↘	-11,8
Dinamarca	enero-noviembre	228	1.596	↘	-9,5	↘	-12,3
Vinos y licores	enero-noviembre	1.004	5.972	→	1,7	↗	14,0
Alemania	enero-noviembre	313	1.742	↘	-31,3	↘	-22,3
Estados Unidos	enero-noviembre	20	119	↗	98,1	↗	71,5

PMP: precio medio ponderado  
Fuente: Mercapalma, Ibestat

### La vendimia del 2011 en las Islas Baleares ha producido una uva de excelente calidad.

La vendimia del 2011 en las Islas Baleares ha producido 7,2 millares de toneladas de uva de excelente calidad destinada a vinos de denominación de origen (4,4 millares) y vinos de la tierra (2,8 millares), mayoritariamente en el Vi de la Terra de Mallorca. Esta cifra representa un 13% menos que en el 2010, pero un 6,7% más que la media de las producciones del último quinquenio.

Los datos acumulados de la exportación de patatas hasta noviembre presentan resultados positivos con una variación interanual de un 26% de toneladas exportadas y de un 8% en valor monetario. Por principales países importadores, Reino Unido aumenta la demanda hasta un 13% interanual en toneladas y un 5% en valor monetario, mientras que Dinamarca continúa en descenso. Por su parte, las exportaciones de goma de garrofín siguen la senda de disminución del primer semestre y bajan tanto en volumen (-7%) como en valor económico (-16%). Esta disminución es causada, en parte, porque los dos países receptores más importantes, Alemania y Dinamarca, han disminuido la demanda de este producto. Asimismo, las exportaciones de vinos y licores prácticamente no aumentan en este periodo con respecto al año anterior en relación al volumen demandado (1,7%), pero sí lo hacen en valor económico

hasta un 14%. La demanda de Alemania, como principal país receptor, disminuye hasta un -31% interanual en volumen y un -22% en valor. Entre los países no comunitarios destaca Estados Unidos por el incremento de demanda de vino de calidad envasado.

### Ganadería

En los mataderos de las Islas Baleares, aumenta en general la demanda de carne durante todo el año con respecto al 2010, salvo el ganado porcino, con un -6% de carne sacrificada. Según datos de la Consejería de Agricultura, Medio Ambiente y Territorio, los sacrificios de cerdo han disminuido un 10% desde el 2006 hasta el 2010. Además, en cuanto al cochinillo, la cifra es todavía más negativa, con una reducción de casi cerca del 20% en el mismo período. Los productores isleños explican este hecho por el aumento del coste de producción (aumento del precio de los piensos asociado al coste de insularidad) y por el mantenimiento de precios de venta, así como por la disminución del número de explotaciones.

Destaca el premio de calidad que Europa ha concedido al ganado cabrío de Pollença (Mallorca). La empresa calificadora Certifood ha certificado que la cooperativa campesina de Pollença cumple los requisitos exigidos por el reglamento de la marca de calidad Me de Pollença aprobado por el Gobierno de

**Tabla 10. Indicadores de la ganadería**

Animales sacrificados en el matadero (toneladas)	Último dato		Variación interanual (%)	
	enero-diciembre			
Ganado vacuno	enero-diciembre	12.448	↗	4,0
Ganado ovino / Ganado caprino	enero-diciembre	193.881	↗	4,4
Ganado porcino	enero-diciembre	150.326	↘	-6,0
Ganado equino	enero-diciembre	75	↗	10,3
Aves	enero-diciembre	2.656.629	↗	4,2
Conejos	enero-diciembre	2.423	↘	-10,2

Fuente: Consejería de Salud, Familia y Bienestar Social. Dirección General de Salud Pública y Consumo

las Islas Baleares. Los ganaderos que cumplan los requisitos de crianza podrán recibir ayudas suplementarias de cerca de diez euros más por oveja reproductora.

Al mismo tiempo, el Gobierno de las Islas Baleares constituye el Centro Autonómico de Control Lechero (CACLIB) a través de la Consejería de Agricultura, Medio Ambiente y Territorio. Los objetivos son coordinar, gestionar y ejecutar el control oficial

de la leche de las explotaciones ganaderas de las especies bovina, ovina y cabrúna de las Baleares. Las principales tareas son vigilar las explotaciones sometidas al control lechero oficial, asesorar y orientar a los titulares, y ofrecerles el apoyo técnico necesario. El control lechero se hará en coordinación con el Laboratorio de Lactología del Instituto de Biología Animal de Baleares (IBABSA).

**Tabla 11. Afiliación a la Seguridad Social en el sector pesquero**

	Último dato		Variación interanual(%)
Islas Baleares	diciembre	667	-0,9
Mallorca	diciembre	462	-3,1
Menorca	diciembre	96	7,9
Ibiza	diciembre	78	6,8
Formentera	diciembre	31	-8,8

Fuente: TGSS i elaboración propia

### Pesca

La afiliación a la Seguridad Social en el sector pesquero se sitúa en 667 afiliados, lo que supone un 1% menos que en diciembre del año pasado. Por islas, la afiliación en Menorca y en Ibiza aumenta, mientras que en Mallorca continúa con tasas interanuales negativas, que ahora también se registran en Formentera.

La producción pesquera declarada en las Islas Baleares en el año 2011 es de 3.600.723 kg, con un valor en primera venta de 21,15 millones de euros. En comparación con el año 2010 (3.493.470 kg y 20,56 millones de euros), los datos representan un incremento del 3,1% en el peso de las capturas y del 2,9% en el valor económico. Así, el precio medio de la producción total del pescado se reduce en un -0,2% (de 5,88 €/kg a 5,87 €/kg), una bajada mínima pero que se añade a las producidas en el 2010 respecto del 2009 (5,9%), y de éste respecto del 2008, que fue del 9,2%.

Las diferencias entre el 2011 y el 2010 se deben principalmente a los factores siguientes. Por un lado, el incremento de las capturas en un 3,1% se atribuye básicamente a causas ambientales y a la progresiva mejora de las pesqueras. Mientras que las capturas se mantienen, la flota y el esfuerzo se reducen poco a poco desde los años ochenta. Por otro lado, la bajada del precio medio global es casi irrelevante, aunque se añade a las bajadas de precios que ya se produjeron en los años 2009 y 2010. No obstante, en el 2011 se observa una recuperación en los precios medios de algunas de las especies económicamente más importantes y se invierte el fenómeno observado en el 2010. Así, por ejemplo, el precio de la gamba se incrementa un 15,7% (de 21,8 € a 25,2€), el de la langosta, un 12,0% (de 42,6 € a 47,8 €) o el de la lampuga, un 36,5% (de 3,0 € a 4,1 €).

**Tabla 12. Indicadores de producción pesquera (2011)**

Capturas			Variación interanual (%)			
	Peso (Kg)	Miles de €		Peso (Kg)		Miles de €
Sardina	275.707		↗	6,4		
Caramel	182.889		↘	-15,7		
Mejillón	159.612		↗	6,9		
Gamba roja	158.854	4.006.965	↘	-29,9	↘	-18,8
Morralla	146.842		↘	-11,5		
Jurel	143.148		→	-1,6		
Pulpo	134.592		↘	-8,2		
Lampuga	134.238	552.083	↘	-12,0		
Salmonete rojo	123.611	634.572	↘	-9,5	↘	-8,8
Calamar		1.436.894			↗	23,7
Lagosta		1.337.806			↘	-5,0
Capracho		1.073.889			↗	9,4
Gallo de San Pedro		919.637			↗	4,7
Cigala		864.742			↗	29,0
Merluza		544.680			↘	-3,0
Sepia		509.558			↗	4,8

Fuente: Dirección General de Pesca

# 2 Industria y energía

**Tabla 13. Crecimiento del VAB de la industria y la energía**

Tasas de variación interanual del VAB a precios constantes (en %)

Anual			Trimestral							
2009	2010	2011	2010 (p)				2011 (a)			
	(p)	(a)	I	II	III	IV	I	II	III	IV
-3,5%	-2,8%	-1,4%	-4,0%	-3,1%	-2,2%	-2,0%	-1,8%	-1,5%	-1,0%	-1,3%

p: provisional; a: avance

Fuente: Vicepresidencia Económica, de Promoción Empresarial y de Ocupación

En el 2011, el avance de la tasa de variación interanual del VAB a precios constantes es del -1,4% en el sector de la industria y la energía de las Islas Baleares. En enero del 2012 el indicador del clima industrial (ICI) de las Islas Baleares cae 11,3 puntos. Hasta este mes el stock de productos acabados influía negativamente en el ICI y a partir de entonces esta tendencia parece que ha cambiado.

En diciembre, los ocupados totales de la industria y la energía suman 25.007 personas, un -5,8% de caída interanual en el sector. Los asalariados presentan el descenso más importante (-6,7%). En cambio, el decrecimiento en el número de autónomos es más suave y se queda en el -2,2%. Si se considera la afiliación a la Seguridad Social por islas, en Mallorca decrece un -9,9%, en Menorca un -8,8% y la bajada más intensa es la de las Pitiusas (-16,0%).

**El crecimiento de la industria para el 2011 es del -1,4%.**

## Energía

La energía eléctrica demandada continúa la tendencia decreciente que se inició en el 2009. En el año 2011 el total de energía eléctrica demandada en las Islas Baleares es de 5,7 millones de Mwh, un 2,4% menos que en el 2010. En el mes de enero del 2012 se sitúa en 456.382 Mwh, un 4,3% menos de energía eléctrica respecto del mismo mes del 2011. En todas las islas se producen variaciones negativas: al frente está Menorca (-8,9%), seguida de Mallorca (-4,4%). Ibiza desciende un -1,0%, y Formentera, un -1,6%.

En el mes de diciembre, los ocupados en las Islas Baleares en el sector de la energía eléctrica, el gas y el agua alcanzan a 5.061 personas, lo cual representa un decrecimiento interanual del -3,0%. En cuanto a la desagregación por islas, las Pitiusas experimentan un descenso del -14,9%, Menorca del -12,0% y Mallorca del -7,4%.

**Gráfico 7. Energía eléctrica mensual demandada en las Islas Baleares**

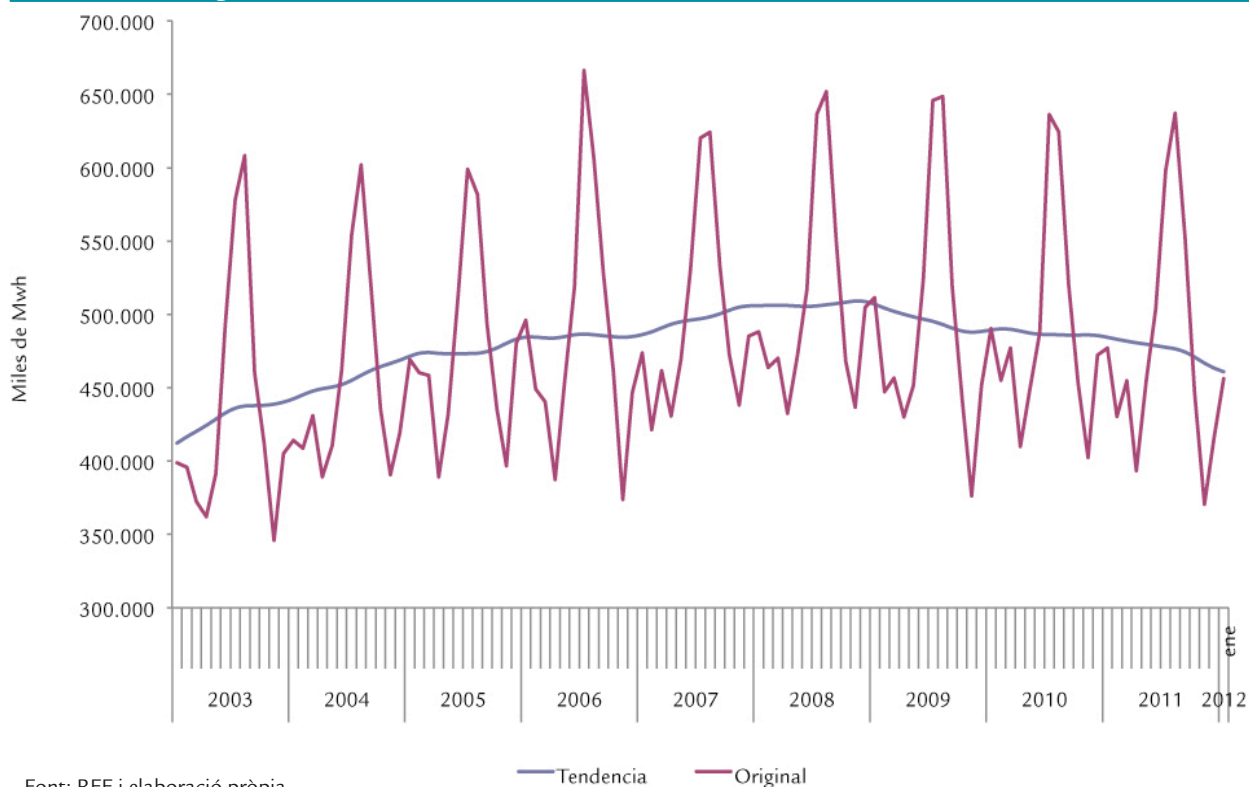

Font: REE i elaboració pròpia

## Industria

En diciembre del 2011 el índice de producción industrial de las Islas Baleares es del 58,2%, lo cual representa una variación del ciclo-tendencia del -2,5%. El IPI registra variaciones interanuales negativas en 14 comunidades autónomas en el mes de diciembre. Para las Islas Baleares la tasa anual de variación es del -11,6%, y para España, del -6,9%. En las Islas Baleares, todos los componentes del IPI decrecen, y los bienes de equipo son los que presentan el dato más negativo (-16,7%), seguidos de los bienes de consumo no duraderos (-14,9%), los bienes de consumo (-14,2%), los bienes de consumo duradero y la energía (ambos con un -10,2%) y los bienes intermedios (-2,3%). En el ámbito nacional, en el conjunto del año 2011 la producción disminuye un 1,8% respecto del año 2010.

**En el mes de diciembre el IPI balear se sitúa en una tasa interanual del -11,6%.**

La variación interanual del mes de diciembre de los ocupados en las Islas Baleares en las industrias extractivas es del -10,9% y la de las industrias manufactureras alcanza el -6,7%. Con respecto a las industrias manufactureras, las Pitiusas presentan el mayor decremento (-16,6%), seguidas de Mallorca (-10,5%) y Menorca (-8,3%).

## Exportaciones

En el 2011, de enero a noviembre, las exportaciones de bienes de las Islas Baleares alcanzan un importe de 785,4 millones de euros, lo que representa una variación interanual negativa del -2,9%. Esta cifra se corresponde con un volumen de 306 millones de kilos, un 25,6% menos que en los mismos meses del año anterior.

**Las exportaciones se reducen un -2,9% en valor económico.**

**Tabla 14. Indicadores de la industria y la energía**

Islas Baleares		Último dato	Variación interanual*	
Energía eléctrica demandada (Mwh)	en 2012	456.382	↘	-3,1
Índice de producción industrial	dic 2011	58,2	↘	-2,5
Ocupados totales en industria y energía	dic 2011	25.007	↘	-5,8
Asalariados	dic 2011	19.733	↘	-6,7
Autónomos	dic 2011	5.274	↘	-2,2
Ocupados según actividades	dic 2011	25.007	↘	-5,8
Industrias extractivas	dic 2011	383	↘	-10,9
Industrias manufactureras	dic 2011	19.563	↘	-6,7
Energía eléctrica, gas y agua	dic 2011	5.061	↘	-3,0
<b>Mallorca</b>				
Energía eléctrica demandada (Mwh)	en 2012	359.282	↘	-3,8
Ocupados según actividades	dic 2011	19.760	↘	-9,9
Industrias extractivas	dic 2011	320	↘	-15,3
Industrias manufactureras	dic 2011	14.935	↘	-10,5
Energía eléctrica, gas y agua	dic 2011	4.505	↘	-7,4
<b>Menorca</b>				
Energía eléctrica demandada (Mwh)	en 2012	37.633	↗	12,7
Ocupados según actividades	dic 2011	3.489	↘	-8,8
Industrias extractivas	dic 2011	16	↘	-27,3
Industrias manufactureras	dic 2011	3.157	↘	-8,3
Energía eléctrica, gas y agua	dic 2011	316	↘	-12,0
<b>Pitiusas</b>				
Energía eléctrica demandada (Mwh)	en 2012	59.467	→	-0,5
Ocupados según actividades	dic 2011	1.758	↘	-16,0
Industrias extractivas	dic 2011	47	→	0,0
Industrias manufactureras	dic 2011	1.471	↘	-16,6
Energía eléctrica, gas y agua	dic 2011	240	↘	-14,9

Fuente: TGSS, REE, INE y elaboración propia

\* A energía eléctrica demandada y IPI, variación de la Ciclo-tendencia Ttt-k (%)

El sector del calzado continúa siendo el capítulo arancelario que más vende al exterior, con 131 millones de euros y con una variación en el volumen de exportaciones que aumenta el 57,94%. Destacan las exportaciones de calzado a Italia, Alemania y Francia, si bien es Reino Unido el destino que ha crecido con más intensidad, un 14,0%, en relación con el mismo periodo del año anterior.

El capítulo de joyería y bisutería es el que más crece (53,0%). Destacan las exportaciones a Turquía, que se han incrementado de manera significativa. Por otro lado, el capítulo del mueble se multiplica por 50,8. Este incremento se debe principalmente a la reactivación de los mercados de la República Dominicana y de Cabo Verde. En cuanto a las exportaciones de aceites esenciales y perfumería, los mercados al alza de Alemania, con una variación interanual del 18,0%, y de Hong Kong, con un 121,3%, ayudan a mantener las exportaciones respecto del año anterior, que muestran una variación interanual del -0,5%.

Los capítulos relacionados con el cuero bajan las ventas en una cuarta parte respecto del año pasado, si bien destaca el aumento de las exportaciones de piel y cuero a Tailandia, lo que significa la apertura de un nuevo mercado desde marzo del 2010. En cambio, disminuyen las exportaciones de estos bienes a Marruecos y China. En cuanto a las ventas de piel preparada disminuyen un -27,0%, aunque China, Italia y Alemania experimentan importantes incrementos.

Las operaciones de ventas exteriores de grifos representan un importe de 4,6 millones de euros, lo cual comporta una reducción del -14,8% respecto de las ventas registradas durante el mismo periodo del año anterior. Finalmente, las ventas de campanas han descendido un -16,7%, y los principales países receptores son Francia, Estados Unidos, Alemania y Japón.

**Tabla 15. Principales bienes industriales exportados desde las Islas Baleares**

De enero a noviembre de 2011

Principales mercados exteriores <sup>1</sup>	Miles de €	Variación interanual (%)
<b>Calzado</b>	<b>131.257.421</b>	<b>8,5</b>
Italia	22.255.351	-0,2
Alemania	22.031.461	-1,3
Francia	21.938.003	-8,7
Reino Unido	12.194.316	14,0
Japón	10.208.376	509,3
<b>Aceites esenciales y perfumería</b>	<b>24.295.159</b>	<b>-0,5</b>
Alemania	3.829.889	18,0
Hong Kong	3.503.209	121,3
Países Bajos	3.303.206	-54,9
República Checa	2.556.602	17,0
Reino Unido	2.279.596	-2,7
<b>Piel y cuero</b>	<b>14.564.446</b>	<b>-25,3</b>
Marruecos	5.143.848	-36,9
Tailandia	3.478.620	77,7
China	3.115.274	-50,9
Vietnam	1.648.758	732,0
<b>Joyería y bisutería</b>	<b>8.379.446</b>	<b>53,0</b>
Turquía	2.156.535	16.527,0
Francia	997.032	16,6
Estados Unidos	948.798	17,0
Alemania	515.862	247,0
<b>Muebles</b>	<b>6.219.477</b>	<b>50,8</b>
República Dominicana	3.664.295	250,3
Méjico	970.617	-41,2
Cabo Verde	667.902	294,5
Canadá	477.367	22.894,6
<b>Aíxetes</b>	<b>4.648.165</b>	<b>-14,8</b>
República Dominicana	1.448.583	-13,3
Marruecos	534.843	183,6
<b>Total exportaciones<sup>2</sup></b>	<b>785.362.266</b>	<b>-2,9</b>

Fuente: IBESTAT y elaboración propia

<sup>1</sup>El total de cada uno de los sectores no supone la suma de los países que se citan en esta tabla

<sup>2</sup>El "total exportaciones" no supone la suma de los sectores que se citan en esta tabla

# 3 Construcción

**Tabla 16. Crecimiento del VAB de la construcción en las Islas Baleares**

Tasas de variación interanual a precios constantes (en %)

Anual				Trimestral							
2008	2009	2010	2011	2010 (p)				2011(a)			
		(p)	(p)	I	II	III	IV	I	II	III	IV
-1,4	-8,6	-6,3	-4,4	-8,3	-6,8	-5,2	-4,8	-4,1	-4,2	-4,5	-4,8

p: provisional; a: avance

Fuente: Vicepresidencia Económica, de Promoción Empresarial y de Ocupación

La crisis en el sector de la construcción se ahonda en 2011, tanto en las Islas Baleares como en el conjunto de España. Así, el VAB de la construcción balear cae un -4,6% interanual en el último trimestre del año y determina que el cómputo anual del 2011 cierre con una contracción del -4,4% respecto a 2010 en el archipiélago balear.

A lo largo de 2011, los indicadores de la construcción retroceden en el archipiélago balear respecto a 2010. Así, los certificados de final de obra acumulados hasta final de noviembre se reducen un -38,6% interanual, de los cuales prácticamente la totalidad tenían un promotor privado. Asimismo, el consumo de cemento para el conjunto de España acentúa su caída en el cuarto trimestre, disminuyendo un -26,8% en términos interanuales. A pesar de ello, el índice de costes de la construcción a nivel nacional crece en 2011, especialmente para los materiales de la construcción.

El retroceso del sector en las Islas Baleares se evidencia en la destrucción de puestos de trabajo en las actividades de la

construcción. En concreto, en la segunda mitad de 2011 el ritmo de caída de la afiliación se intensifica. Así, ésta disminuye un -15,9% interanual en el cuarto trimestre, reducción similar a la del conjunto nacional (-15,2%). Por actividades, las obras de ingeniería civil presentan la mayor reducción en el número de trabajadores en el cuarto trimestre (-22,4% interanual), seguidas de la construcción de inmuebles (-19,6%), mientras que las actividades especializadas de la construcción registran una caída menor (-11,5%). Por regímenes, la mayoría de los afiliados que pierden su trabajo son asalariados (-19,9% interanual), como también se puede apreciar en la reducción de centros de trabajo de alta en la Seguridad Social en este sector. En diciembre, había 5.094 centros, un -9,8% menos que en el mismo mes de 2010.

En cuanto a la evolución por islas, el ajuste es más intenso en Mallorca, que pierde un -16,9% de afiliados en términos interanuales en el cuarto trimestre, cifra que supone 17.740 trabajadores menos de media. En consecuencia, el factor desánimo se instala en los trabajadores de este sector, como

**Tabla 17. Indicadores de la construcción**

Islas Baleares	Último dato		Variación interanual (%)	
Asalariados	diciembre	23.749	↘	-18,3
Autónomos	diciembre	13.160	↘	-7,2
Contratos de trabajo	enero	3.298	↘	-13,8
Certificados de final de obra	noviembre	269	↘	-39,0
<b>Mallorca</b>				
Asalariados	diciembre	18.280	↘	-19,6
Autónomos	diciembre	10.348	↘	-7,9
Contratos de trabajo	enero	2.198	↘	-17,6
<b>Menorca</b>				
Asalariados	diciembre	1.993	↘	-17,8
Autónomos	diciembre	1.119	↘	-6,7
Contratos de trabajo	enero	268	↘	-9,8
<b>Pitiusas</b>				
Asalariados	diciembre	3.476	↘	-11,0
Autónomos	diciembre	1.693	↘	-2,9
Contratos de trabajo	enero	832	↘	-3,7

Fuentes: TGSS, OTIB, Ministerio de Fomento y elaboración propia

se observa en el número de parados registrados, que se reduce un -0,9% interanual en el cuarto trimestre, mientras que en el resto de sectores aumenta, lo que indica que los parados de la construcción buscan trabajo en otras actividades; sobre todo del sector servicios.

En cuanto a los indicadores avanzados de la construcción para Baleares, no permiten anticipar una recuperación para el año que empieza. Así, el número de proyectos visados por el Colegio de Arquitectos cae un -21,4% interanual en el cuarto trimestre, lo que se traduce en menos viviendas visadas, concretamente, un -49,1% menos que en el cuarto trimestre de 2010. Respecto al presupuesto medio por proyecto, también disminuye, aunque de manera menos pronunciada: se sitúa en 94.755 euros en el último trimestre del año, mientras un año atrás llegaba a los 103.949 euros. La mayoría de los proyectos visados, son residenciales y Menorca es donde más retroceden. En contraposición, las licencias municipales de obra (obra nueva, rehabilitación y demolición) presentan una suave mejoría hasta el mes de agosto (último dato disponible), dado que se registran 1.290 licencias entre enero y agosto, mientras en el mismo período de 2010 se otorgaron 1.233. En cambio, el número de viviendas libres iniciadas hasta el mes de septiembre disminuye un -18,3%. Además, el número de transacciones de suelo urbano de los primeros nueve meses de 2011 cae un -18,9% respecto del mismo período de 2010. Por lo que respecta a la obra pública, la licitación oficial se reduce significativamente a lo largo de 2011, debido al

recorte en la inversión por parte de las administraciones, con el objetivo de reducir el déficit público. En términos nominales, la caída llega al -59,5% hasta el mes de noviembre. Asimismo, el número de adjudicaciones del Ministerio de Fomento en Baleares es de 57.758 entre enero y noviembre, mientras que en 2010 fue de 71.433.

### El mercado inmobiliario continúa estancado en 2011, aunque puede mejorar en 2012

La evolución a la baja de las transacciones inmobiliarias supone finalizar el año 2011 con registros mínimos en el mercado de la vivienda. Sin embargo, las medidas económicas del nuevo ejecutivo están destinadas a incentivar la actividad en el sector. En primer lugar, se mantiene el IVA al 4% para la adquisición de vivienda durante todo 2012. En segundo lugar, se recupera la desgravación en el IRPF por la compra de vivienda habitual, que el anterior gobierno había eliminado. Además, esta segunda medida tiene carácter retroactivo, de manera que aquéllos que adquirieron una casa en 2011 también se podrán deducir los gastos de la compra. Por último, la reciente reforma financiera obliga a las entidades financieras a incrementar las provisiones por los inmuebles que tengan en sus balances, medida que puede incentivar a los bancos a vender antes sus propiedades, a través de descuentos más importantes.

**Tabla 18. Indicadores avanzados de la construcción**

Islas Baleares	Último dato		Ciclo-tendencia T <sub>t-12</sub> <sup>t</sup> (%)	
<b>Islas Baleares</b>				
Proyectos visados del COAIB				
Presupuestos (miles de € constantes)	diciembre	34.487	↘	-20,1
Número de proyectos	diciembre	390	↘	-22,8
Número de viviendas	diciembre	101	↘	-41,8
Licencias municipales de obra	agosto	448	↘	-38,4
Número de transacciones de suelo urbano	3r trim	58	↘	-26,6
Número de viviendas libres iniciadas <sup>1</sup>	setembre	66	↘	-69,6
Licitación pública T1515 (miles d'€ constantes)	noviembre	6.717	↘	-45,2
<b>Mallorca</b>				
Proyectos visados del COAIB				
Presupuestos (miles de € constantes)	diciembre	27.501	↘	-14,7
Número de proyectos	diciembre	302	↘	-23,5
Número de viviendas	diciembre	84	↘	-36,3
<b>Menorca</b>				
Proyectos visados del COAIB				
Presupuestos (miles de € constantes)	diciembre	1.253	↘	-31,7
Número de proyectos	diciembre	33	↘	-24,8
Número de viviendas	diciembre	1	↘	-31,2
<b>Pitiusas</b>				
Proyectos visados del COAIB				
Presupuestos (miles de € constantes)	diciembre	5.733	↘	-16,3
Número de proyectos	diciembre	55	↘	-14,1
Número de viviendas	diciembre	16	↘	-54,2

Fuentes: COAIB, Ministerio de Fomento y elaboración propia

<sup>1</sup>Variación interanual en lugar de ciclo-tendencia

Datos deflactados con el Índice de precios de la construcción (base enero 2005).

En 2011, la **compraventa de viviendas** retrocede, dado que se venden 8.112 viviendas en Baleares, un -17,1% menos que en 2010, cuando existía el incentivo de la eliminación de la desgravación en el IRPF a final de ese año. Si se compara con las cifras de los años anteriores a la crisis económica, la caída es muy pronunciada, ya que en 2007 se vendieron 20.498 viviendas. A pesar de todo ello, la evolución ha sido relativamente mejor en el cuarto trimestre que en el resto del año. Así, la variación interanual en el último trimestre es de -9,7%, gracias al aumento en la compraventa de viviendas que se produjo en noviembre.

El **precio de la vivienda** sigue disminuyendo un trimestre tras otro y, según datos del Ministerio de Fomento, el índice general de precios cae un -6,7% interanual en el cuarto trimestre, disminución similar a la de la media nacional (-6,8%). Asimismo, el precio medio de la vivienda libre se reduce un

-6,9% y se sitúa en 1.950,10 euros/m<sup>2</sup>, valor que no se registraba desde 2005. Tal bajada se observa principalmente en las viviendas con más de dos años de antigüedad, ya que el precio de las viviendas nuevas modera notablemente el ritmo de caída (-0,4% interanual en el cuarto trimestre).

Las escasas compraventas determinan la caída en la concesión de **hipotecas**: hasta el mes de noviembre, se conceden 11.497 hipotecas, un -29,7% menos que en el mismo período de 2010. Además, en el mes de octubre se observa el mínimo de la serie histórica (desde 2003). El importe medio entre enero y noviembre es de 114.186€ mientras que, en contraste, en el mismo período de 2007 era de 173.832€. Estas cifras que no solo reflejan la caída del precio de la vivienda, sino también la menor financiación de la adquisición por parte de las entidades financieras.

**Tabla 19. Indicadores del mercado de la vivienda**

Islas Baleares	Último dato		Variación interanual (%)	
Compraventa de viviendas	diciembre	544	↘	-20,2
Viviendas nuevas	diciembre	271	↘	-20,5
Viviendas de segunda mano	diciembre	273	↘	19,9
Precio medio de la vivienda libre (euros/m <sup>2</sup> )	4º trim	1.950,1	↘	-6,9
Vivienda libre hasta 2 años de antigüedad	4º trim	2.269,9	↘	-0,4
Vivienda libre más de 2 años de antigüedad	4º trim	1.851,3	↘	-7,9
Número de hipotecas sobre viviendas	noviembre	732	↘	-35,1
Importe de hipotecas sobre viviendas (millones de euros)	noviembre	89,8	↘	-25,1
Importe medio de hipotecas sobre viviendas (euros)	noviembre	122.639	↘	15,4
<b>Mallorca</b>				
Precio medio de la vivienda libre (euros/m <sup>2</sup> )				
Palma de Mallorca	4º trim	1.761	↘	-15,2
Manacor	4º trim	1.398	↘	-12,1
Inca	4º trim	1.508	↘	-11,5
Calviá	4º trim	2.583	↘	-3,8
<b>Menorca</b>				
Precio medio de la vivienda libre (euros/m <sup>2</sup> )				0,0
Mahón	4º trim	1.899	↘	-7,8
Ciudadella de Menorca	4º trim	2.261	↗	5,7
<b>Pitiusas</b>				
Precio medio de la vivienda libre (euros/m <sup>2</sup> )				
Ibiza	4º trim	2.437	↘	-3,5
Santa Eulalia del Río	4º trim	2.531	→	0,5

Fuentes: INE, Ministerio de Fomento

# 4 Servicios

**Tabla 20. Crecimiento del VAB del sector servicios**

Tasas de variación interanual del VAB a precios constantes (en %)

Anual			Trimestral							
2009	2010	2011	2010 (p)				2011 (a)			
	(p)	(a)	I	II	III	IV	I	II	III	IV
-2,0	-0,1	1,3	-1,6	-0,5	0,6	0,9	1,0	1,2	1,7	1,0

p: provisional a: avance

Fuente: Vicepresidencia Económica, de Promoción Empresarial y Empleo

El sector servicios mantiene positivas las tasas interanuales de crecimiento en el cuarto trimestre del 2011, en un entorno de moderación de la actividad económica. Así, en términos reales, para este periodo se alcanza una variación del VAB del sector terciario superior en un punto porcentual al de un año atrás. Se cierra el 2011 con un crecimiento del 1,3%, que deja atrás las tasas negativas de los años anteriores.

### Los servicios mantienen las tasas positivas de crecimiento.

El IASS (índice de actividad del sector servicios) confirma la evolución positiva que ha mostrado el sector a lo largo del 2011. Así, la media de la cifra de negocio es un 0,7% superior este año respecto del 2010, un incremento que se repite en el índice de empleo. Las actividades directamente relacionadas con el turismo son las que incrementan los resultados con más fuerza. Así, el transporte y almacenaje y la hostelería aumentan la facturación un 5,7% de media a lo largo del 2011, lo que refleja la tendencia al alza que se produce desde los meses de verano. En cambio, las actividades relacionadas con la información y las comunicaciones y los servicios a empresas presentan más de ocho meses de caídas interanuales y reducen la cifra de negocio conseguida el año anterior (-6,9% y -3,3%, respectivamente). El comercio se mantiene estable y, después de los crecimientos interanuales del tercer trimestre, vuelve a reducir la facturación en el último periodo del 2011.

Por lo que respecta al empleo, el indicador de actividad del sector servicios cae en el mes de diciembre (-0,4%), aunque en el conjunto del año sube un 0,7% gracias al incremento en hostelería (2,4%). La caída del último mes del año es más suave que la del conjunto estatal (-1,7% respecto de diciembre del 2010), donde la tasa anual queda en un -0,6%. Por actividades, la información y las comunicaciones reducen el empleo un -9,8% en el último

mes del 2011 y el cómputo anual se queda en una caída del -6,1%. Esta rama es la que presenta un comportamiento más negativo en relación con el empleo, mientras que en la hostelería se mantiene el dinamismo y se incrementa un 3,2% en diciembre, la novena tasa positiva consecutiva. El resto de ramas (comercio, transporte y almacenaje y servicios empresariales) prácticamente mantienen la media en el 2011 respecto el 2010.

Las cifras de la afiliación a la Seguridad Social en el sector terciario también muestran un mantenimiento del empleo. Así, en el 2011 el número medio de trabajadores varía solamente un 0,1% interanual y se rompe la destrucción de puestos de trabajo que tuvo lugar en el 2010, cuando la afiliación media en los servicios cayó un -1,4%. A pesar del cierre positivo del 2011, la variación en la recta final del año presenta caídas respecto del año anterior. La afiliación a la Seguridad Social avanza de manera desigual por islas. Por una parte, el número de trabajadores en las Pitiusas se incrementa un 3,6%, mientras que en Menorca cae un -1,2% en el conjunto del 2011. Con respecto a los centros de trabajo dados de alta, la evolución es paralela a la del número de trabajadores y aumenta seis décimas porcentuales en las Islas Baleares para el conjunto del 2011.

### En el 2011 el empleo en el sector servicios se mantiene.

En el conjunto del 2011, las matriculaciones de turistas para alquilar superan las 11.600, lo que significa un incremento de más de una tercera parte respecto de las nuevas matriculaciones registradas en el 2010. No se registraba una cifra tan elevada en las matriculaciones anuales desde el 2007. Este hecho refleja las buenas perspectivas turísticas que hay sobre la campaña del próximo verano. En enero hay 158 matriculaciones, lo que no resulta relevante, dado que históricamente el primer mes del año solamente representa cerca del 2% del total de turistas del año.

**Tabla 21. Indicadores del sector servicios**

	Último dato		Variación interanual (%)	
Afiliados a la Seguridad Social	diciembre	278.113	→	-1,8
Mallorca	diciembre	232.912	↘	-2,1
Menorca	diciembre	16.915	↘	-3,5
Pitiüses	diciembre	28.286	→	1,6
Índice cifra de negocios actividad servicios	diciembre	78	→	-0,6
Transporte y almacenamiento	diciembre	85	→	0,0
Hostelería	diciembre	44	↗	2,8
Información y comunicaciones	diciembre	100	↘	-12,3
Servicios a empresas	diciembre	90	→	-0,8
Matriculación de turismos para alquiler (incluye todo-terrenos) <sup>1</sup>	enero	158	↗	62,8

<sup>1</sup> Variación de la matriculación de turismos en tendencia-ciclo  
Fuentes: TGSS, IBESTAT, Anfac y elaboración propia

#### 4.1. Comercio

La evolución general del comercio permanece estable después de mostrar resultados positivos desde el verano de 2011. El mes de diciembre, el sector del comercio en Baleares presenta una variación interanual de la cifra de negocios del -0,1%. Por lo que respecta al índice de empleo, también se mantiene en el último mes del año respecto del mismo mes del año anterior (0,1%).

En diciembre, el número de afiliados a la Seguridad Social de la actividad del comercio y la reparación cae ligeramente (-1,2%) respecto al 2010. La actividad comercial registra un total de 65,3 millares de afiliados, repartidos un 81,2% en Mallorca, un 7,6% en Menorca y 11,2% en Pitiusas. En Menorca el ajuste de afiliación en el comercio es más intenso, con una tasa de crecimiento interanual negativa del -4,1%. Sin embargo, hay que destacar que las Pitiusas presentan una variación positiva del 1% respecto del año anterior.

#### La actividad del comercio se mantiene estable.

Por otro lado, en la actividad al por menor se mantienen las tasas negativas desde marzo del 2008, a excepción solo de las del mes de marzo del 2011. En el mes de diciembre, el índice de ventas al por menor se reduce en la mayoría de comunidades autónomas. El archipiélago balear presenta una variación interanual del -3,2%, una tasa ligeramente inferior a la del conjunto de España (-3,5%). Cabe destacar que el pequeño comercio atraviesa un momento de muchas dificultades y el mes de noviembre ha sido valorado por PIMECO como el peor mes desde el inicio de la crisis. En diciembre, a pesar de ser el mes óptimo para las ventas, no se ha dinamizado la actividad tanto como se esperaba. El Ayuntamiento de Palma se plantea flexibilizar el horario comercial de las tiendas del centro de Palma.

**Tabla 22. Indicadores de comercio**

	Último dato		Variación interanual (%)	
IASS-Comercio	diciembre	99,8	→	-0,1
Índice de ventas al detalle - términos constantes <sup>1</sup>	diciembre	80,5	↘	-3,2
Índice de ocupación del comercio al detalle	diciembre	92,0	→	0,1
Afiliados a la SS actividad comercio y reparación	diciembre	65.292	→	-1,2
Mallorca	diciembre	53.051	→	-1,2
Menorca	diciembre	4.940	↘	-4,1
Pitiusas	diciembre	7.301	→	0,9

<sup>1</sup> Precios constantes de 2005  
Fuente: IBESTAT, INE, OTIB y elaboración propia

## 4.2. Turismo. Hostelería

**Tabla 23. Establecimientos turísticos de las Islas Baleares**

	Último dato		Variación interanual (%)		Acumulado		Variación interanual (%)	
<b>Pernoctaciones</b>								
Establecimiento hotelero	diciembre	229.070	↘	-5,1	enero-diciembre	54.093.934	↗	11,7
Apartamento turístico	diciembre	25.123	↗	5,4	enero-diciembre	9.676.058	↗	5,9
Rural	diciembre	4.286	↘	-32,7	enero-diciembre	594.712	↗	18,8
<b>Viajeros alojados</b>								
Establecimiento hotelero	diciembre	61.671	↘	-9,7	enero-diciembre	8.429.607	↗	11,7
Apartamento turístico	diciembre	3.657	↘	-7,5	enero-diciembre	1.329.130	↗	9,6
Rural	diciembre	1.385	↘	-44,8	enero-diciembre	123.609	↗	17,1
<b>Estancia media (días)</b>								
Establecimiento hotelero	diciembre	3,7	↗	5,1	enero-diciembre	6,4	→	0,0
Apartamento turístico	diciembre	6,8	↗	13,9	enero-diciembre	7,2	↘	-3,4
Rural	diciembre	3,0	↗	22,0	enero-diciembre	1,0	→	0,0

Fuente: INE

Las **pernoctaciones** en establecimientos turísticos alcanzan en el 2011 los 54 millones y logran así una variación positiva (11,7%) respecto a las registradas el año anterior. El tercer trimestre del año presenta incrementos en todos los indicadores turísticos, a pesar de que el cuarto trimestre no resulta ser tan dinámico y se producen caídas interanuales en noviembre y en diciembre (meses de temporada baja). Así, los signos de recuperación del sector turístico en las Islas Baleares se dan principalmente en los meses de verano. Según los datos publicados por el INE, durante la temporada alta, las Islas Baleares son la comunidad autónoma con el mayor nivel de ocupación por plazas en todo el Estado español y el destino más elegido por los no residentes. Entre las causas principales de esta mejoría destacan dos factores importantes: las turbulencias

en los países árabes y la recuperación económica de nuestros principales emisores: Alemania, Reino Unido y Francia.

**El número de pernoctaciones hoteleras de enero a diciembre aumenta un 11,7% respecto 2010.**

En el acumulado del año, el número **de viajeros** en las Islas Baleares continúa la dinámica de los meses anteriores y aumenta un 11,7% en establecimientos hoteleros. Debido a que el ritmo de crecimiento del número de viajeros es similar al de las pernoctaciones, la **estancia media** en diciembre permanece estable y alcanza los 6,4 días en hoteles. En los apartamentos baja un 3,4%.

**Gráfico 8. Pernoctaciones, viajeros y estancia media en hoteles de las Islas Baleares Acumulado enero-diciembre (Índice 2000=100)**

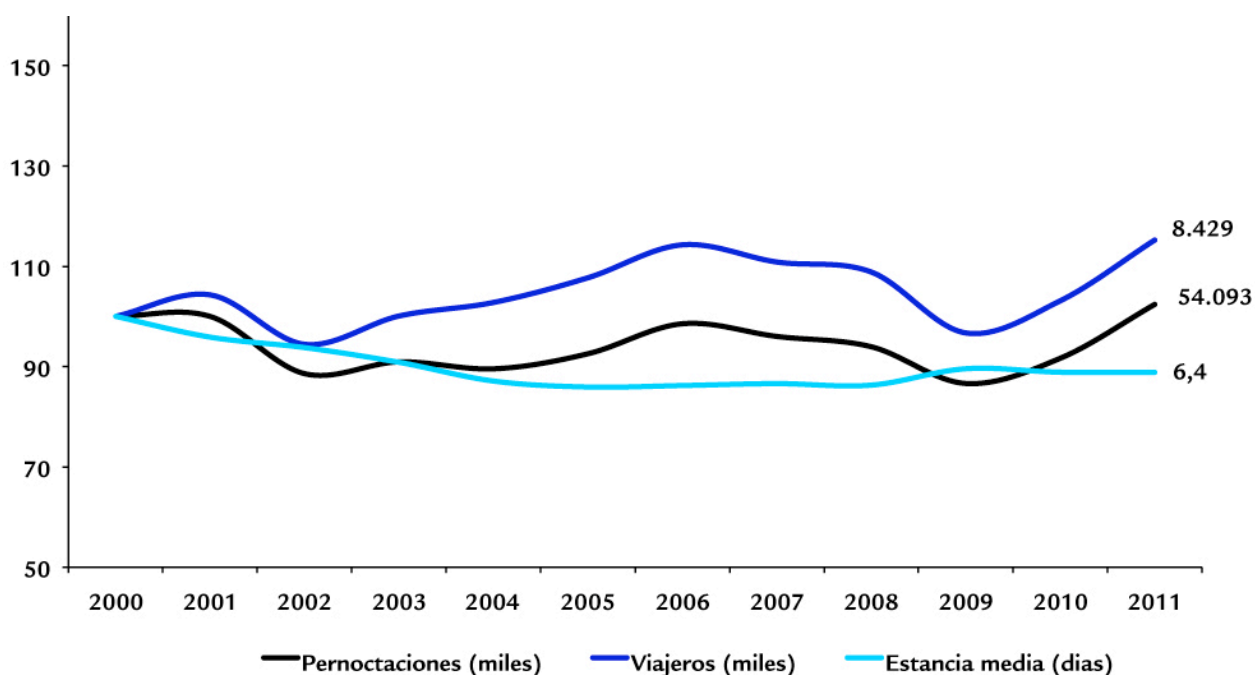

Fuente: INE y elaboración propia

**Tabla 24. Hoteles y Apartamentos por islas**

	Último dato		Variación interanual (%)		Acumulado		Variación interanual (%)	
<b>Mallorca</b>								
<b>Pernoctaciones</b>								
Hoteles	diciembre	215.233	↘	-3,9	enero-diciembre	41.676.776	↗	11,4
Apartamentos	diciembre	18.535	↘	-16,7	enero-diciembre	5.910.218	↗	2,4
Rural	diciembre	4.043	↘	-35	enero-diciembre	516.212	↗	20,4
<b>Viajeros alojados</b>								
Establecimientos hoteleros	diciembre	56.167	↘	-9,7	enero-diciembre	6.415.394	↗	11,8
Apartamentos turísticos	diciembre	2.972	↘	-18,3	enero-diciembre	783.826	↗	7,0
Rural	diciembre	1.279	↘	-47,6	enero-diciembre	106.286	↗	18,2
<b>Estancia media (días)</b>								
Establecimientos hoteleros	diciembre	3,8	↗	6,4	enero-diciembre	6,5	→	-0,3
Apartamentos turísticos	diciembre	6,2	↗	2,0	enero-diciembre	7,5	↘	-4,2
Rural	diciembre	3,2	↗	24,0	enero-diciembre	4,9	→	1,9
<b>Menorca</b>								
Pernoctaciones hoteleras	diciembre	n.d		—	abril-octubre	3754771	↗	4,9
Viajeros alojados en hoteles	diciembre	n.d		—	abril-octubre	528.905	→	1,7
Estancia media en hoteles (días)	diciembre	n.d		—	abril-octubre	7,1	↗	20,7
<b>Pitiusas</b>								
Pernoctaciones hoteleras	diciembre	9.276		—	febrero-noviembre	8.525.950	↗	17,1
Viajeros alojados en hoteles	diciembre	3.542		—	febrero-noviembre	1.452.510	↗	16,4
Estancia media en hoteles (días)	diciembre	2,6		—	febrero-noviembre	5,9	→	0,6

Fuente: INE

n.d.: no disponible

**Gráfico 9. Variación interanual de los precios hoteleros en las Islas Baleares**

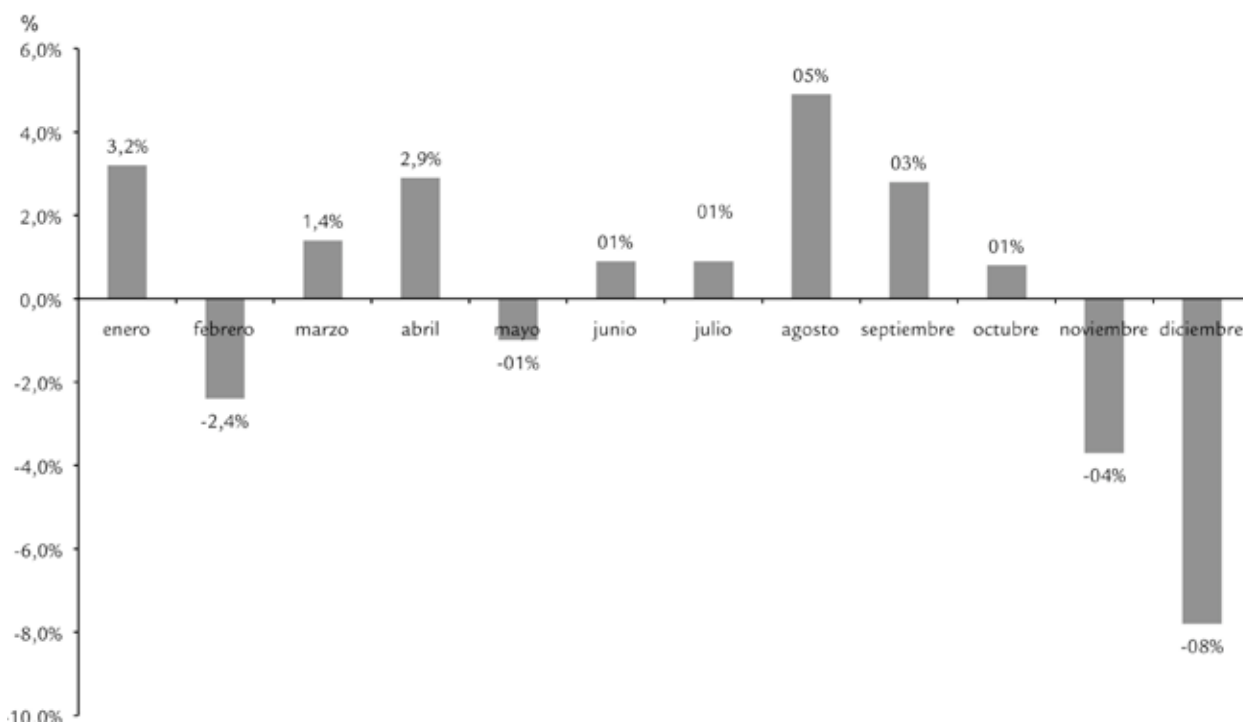

Fuente: INE

En el gráfico 8 de la evolución histórica de pernoctaciones, viajeros y estancia media de los establecimientos hoteleros, se observa que, después de los mínimos registrados en el 2009, las pernoctaciones y los viajeros hasta diciembre muestran un comportamiento al alza y logran máximos históricos. Por otro lado, la estancia media permanece estable desde el año 2009 y alcanza los 6,4 días.

**Los indicadores turísticos se incrementan en todo el archipiélago balear.**

Por islas, hay que destacar que en **Mallorca** el número de pernoctaciones no se incrementa en el mes de diciembre pero la cifra acumulada alcanza los 41,7 millones, lo cual representa una variación interanual positiva destacada (11,4%). El número de viajeros evoluciona de manera paralela y tam-

bién se incrementa respecto 2010 (un 11,8% más). Hay que remarcar que Mallorca ha sido el destino de vacaciones con los mejores registros turísticos de todo el Mediterráneo. En **Menorca** se incrementan desde abril a octubre todos los indicadores, excepto el de los viajeros, que se mantiene estable. La estancia media en los establecimientos hoteleros alcanza los 7,1 días (20,7%). En las **Pitiusas** aumentan tanto las pernoctaciones como el número de viajeros alojados (que presentan incrementos interanuales del 17,1% y del 16,4%, respectivamente), y la estancia media alcanza los 5,9 días (0,6%) hasta noviembre.

**En diciembre y en noviembre se produce un ajuste negativo de los precios hoteleros.**

Según los datos publicados por el INE, la tasa de variación de los precios hoteleros (IPH) en Baleares se sitúa en el -7,8% el

**Gráfico 10. Variación interanual del IPC de restaurantes, bares y cafeterías (diciembre)**

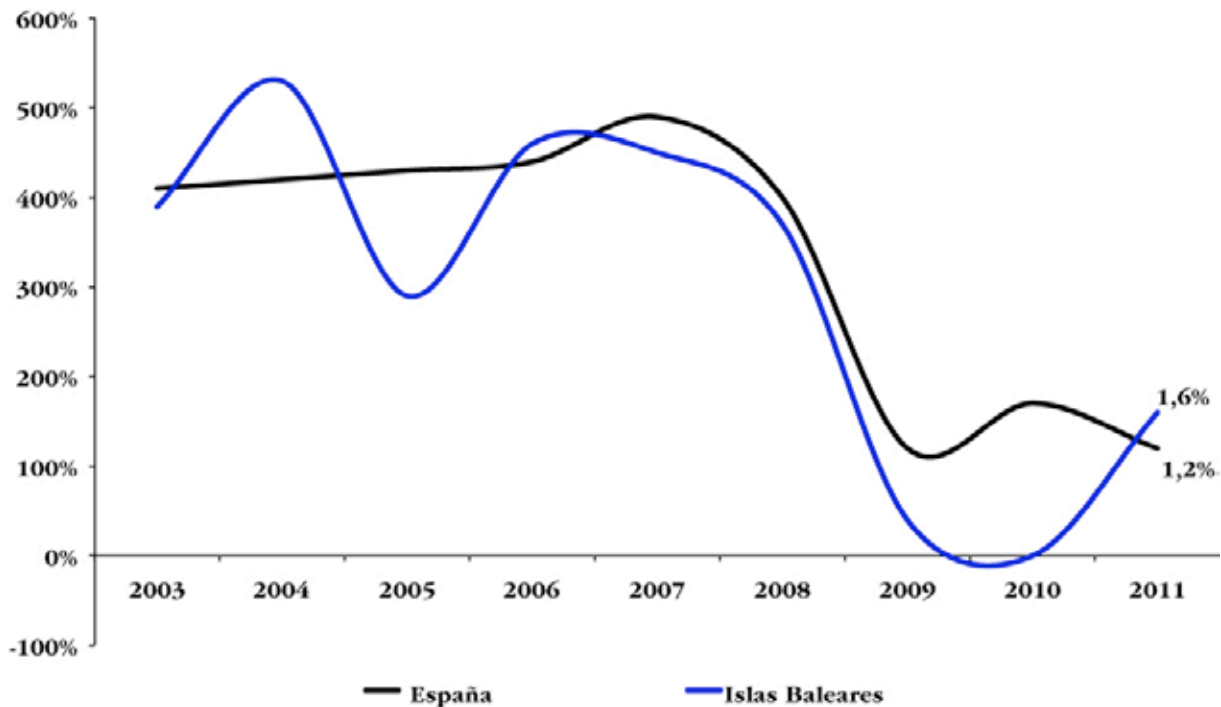

Fuente: INE y elaboración propia

mes de diciembre, variación negativa que junto con la del mes de noviembre (-3,7%), supone la bajada más importante del año. Este hecho contrasta con la variación positiva obtenida en el resto de los meses de 2011. Por otro lado, a nivel nacional también se produce una variación negativa en diciembre (-1,3%) y se alcanza el valor más bajo del año.

**Los precios de restaurantes y cafés se mantienen en Baleares.**

En cuanto a los precios de oferta complementaria (restaurantes, bares y cafés), se observa en el gráfico 10 que la media de la variación interanual de los precios de consumo en nuestra comunidad es del 1,6%. La mayor afluencia de visitantes en las Islas Baleares hace que los precios de los esta-

blecimientos de restauración sean positivos o se mantengan y no lleguen a mostrar variaciones interanuales negativas. La media del IPC de España de esta actividad en diciembre se mantiene estable (1,2%).

Los destinos turísticos que compiten con Baleares presentan una evolución positiva e incrementan el número de turistas internacionales que los visitan respecto al año anterior. Los principales países receptores muestran crecimientos iguales o superiores a los observados en las Islas Baleares (9,8%). Destacan Malta (5,1%), Croacia (7,6%) y Turquía (9,5%), con subidas interanuales significativas en los últimos meses, y el único país que desciende es Chipre (-8,6%). Hay que destacar que estos resultados no han sido desfavorables, teniendo en cuenta que la situación del Próximo Oriente continúa inmersa en la incertidumbre. Indudablemente, todo ello ha ayudado a impulsar el turismo en los destinos turísticos españoles.

**Tabla 25. Turistas extranjeros, comparación con otros destinos**

	Último dato		Variación interanual (%)	
Illes Balears	enero-diciembre	10.099.465	↗	9,8
Canarias	enero-diciembre	10.187.690	↗	18,3
Andalucía	enero-diciembre	7.884.875	↗	6,0
Comunidad Valenciana	enero-diciembre	5.383.341	↗	7,2
Malta	enero-diciembre	1.375.193	↗	5,1
Chipre	enero-diciembre	1.986.761	↘	-8,6
Croacia	enero-noviembre	8.347.342	↗	7,6
Turquía	enero-diciembre	36.151.328	↗	9,5

Fuente: IET, Institutos Estadísticos

### 4.3. Turismo. Transporte y comunicaciones

**Tabla 26. Afiliados a la Seguridad Social**

	Último dato		Variación interanual (%)	
Transporte y Almacenaje	diciembre	17.297	↘	-3,4
Mallorca	diciembre	14.265	↘	-4,0
Menorca	diciembre	1.011	↘	-2,8
Pitiusas	diciembre	2.021	→	0,3
Información y Comunicación	diciembre	5.580	↘	-2,9
Mallorca	diciembre	5.236	↘	-2,7
Menorca	diciembre	132	↗	4,8
Pitiusas	diciembre	212	↘	-10,2

Fuente: TGSS y elaboración propia

La evolución del número de afiliados durante el año 2011 en las ramas de transporte y almacenamiento, por un lado, y de información y comunicaciones, por otro, es negativa respecto al año 2010. Así, tal y como muestra la tabla 26 el número de afiliados de información y comunicaciones es de unas 5.600 personas, lo que supone una variación negativa (-2,9%) respecto a la cifra del año pasado. Asimismo, los afiliados al transporte y almacenamiento suman 17.297 personas en diciembre lo que supone un descenso del -3,4% respecto del año 2010.

Aun así, en el conjunto del año el número de pasajeros llegados por vía aérea se incrementa en términos interanuales, lo que indica un cambio de tendencia en el sector, después de años de descensos.

**Se produce un cambio de tendencia en el transporte de pasajeros a pesar de los acontecimientos acaecidos en diciembre.**

Cabe destacar que en el mes de diciembre ha habido una serie de acontecimientos que han incidido negativamente en la actividad del transporte: movilizaciones de personal de compañías aéreas, el accidente del *Costa Concordia* en la isla italiana de Giglio y la suspensión de operaciones de Spanair. Las consecuencias han sido negativas tanto para el sector aéreo como para

el transporte marítimo. Por una parte, el cierre de Spanair ha provocado un aumento de tarifas por parte de otras compañías, la pérdida de 220 puestos de trabajo y cancelaciones de 39 vuelos que estaban programados. Del mismo modo, el sector marítimo también se ha visto afectado por la cancelación de las cincuenta escalas del único crucero que tenía previsto operar durante todo el año en el puerto de Palma.

El número de pasajeros llegados a las Islas Baleares por vía aérea vuelve a mostrar síntomas de dinamismo. Hasta el último mes del año se alcanza la cifra de 15,4 millones, un 7,9% por encima de los datos de los mismos meses del 2010. De esta manera, se consolida la evolución positiva del transporte de pasajeros después de años de caídas. Todos los mercados emisores muestran un comportamiento positivo en la llegada de pasajeros por vía aérea a las Islas Baleares hasta diciembre. En cuanto al pasaje doméstico, el de más peso, crece significativamente durante todo el año (2,5% interanual). El de origen alemán es el segundo en importancia y también muestra un buen comportamiento en este período (3,4%).

**El pasaje británico aumenta un 12,4% interanual.**

Cabe señalar que el resto de pasajeros de otros países también ha crecido considerablemente respecto del mismo período del año pasado, lo que supone un aumento de la diversifi-

**Tabla 27. Pasajeros llegados via aérea según origen de vuelo**

	Último dato		Variación interanual (%)	
<b>Islas Baleares</b>	enero-diciembre	15.446.825	↗	7,9
España	enero-diciembre	4.987.850	↗	2,5
Alemania	enero-diciembre	4.215.781	↗	3,4
Reino Unido	enero-diciembre	3.185.397	↗	12,4
Italia	enero-diciembre	603.557	↗	25,7
Suiza	enero-diciembre	415.086	↗	15,6
Francia	enero-diciembre	332.445	↗	44,0
<b>Mallorca</b>	enero-diciembre	11.334.192	↗	7,6
España	enero-diciembre	3.122.826	→	0,7
Alemania	enero-diciembre	3.843.267	↗	3,3
Reino Unido	enero-diciembre	2.102.903	↗	16,2
Italia	enero-diciembre	171.067	↗	55,1
Suiza	enero-diciembre	373.796	↗	17,0
Francia	enero-diciembre	255.709	↗	45,9
<b>Menorca</b>	enero-diciembre	1.292.941	↗	2,6
España	enero-diciembre	685.769	→	-0,6
Alemania	enero-diciembre	60.701	↗	6,9
Reino Unido	enero-diciembre	400.200	→	1,7
Italia	enero-diciembre	90.857	↗	38,7
Suiza	enero-diciembre	8.678	↗	8,3
Francia	enero-diciembre	3.210	↗	329,1
<b>Pitiusas</b>	enero-diciembre	2.819.692	↗	12,0
España	enero-diciembre	1.179.255	↗	9,7
Alemania	enero-diciembre	311.813	↗	4,5
Reino Unido	enero-diciembre	682.294	↗	8,1
Italia	enero-diciembre	341.633	↗	12,2
Suiza	enero-diciembre	32.612	↗	2,9
Francia	enero-diciembre	73.526	↗	34,2

Fuente: AENA y elaboración propia

cación de los mercados de origen, claramente positivo. Buen ejemplo de ello es el turismo ruso, que ha experimentado un crecimiento del 84,1% de los pasajes en cifras acumuladas respecto del mismo período de 2010.

Por lo que respecta a la evolución del tránsito aéreo por islas, el número de pasajeros llegados se incrementa significativamente en todo el archipiélago. En Mallorca y Menorca las cifras hasta el segundo semestre del año muestran crecimientos interanuales del 7,6% y del 2,6% respectivamente. En Ibiza se incrementa de una forma más notable (12%), donde incluso aumentan los pasajeros británicos un 8,1%, llegando a compensar las caídas del primer trimestre del año.

Por su parte, las compañías aéreas de bandera van perdiendo cuota de mercado, por lo que deben crear filiales para poder competir con las compañías de bajo coste. Ésta es la estrategia que ha seguido por ejemplo Iberia Express. La compañía de bajo coste Vueling toma más fuerza en las Islas Baleares, y en breve abrirá base en Son Sant Joan e incorporará nuevas rutas.

### El número de cruceristas cae el mes de diciembre.

Los pasajeros que llegan vía marítima a Baleares presentan un comportamiento dispar entre los que llegan en cruceros turísticos y los que llegan en línea regular. Por un lado, el número de cruceristas presenta una evolución a la baja el mes de diciembre con 19.242 pasajeros, lo que refleja un descenso del 38,4% respecto diciembre del 2010. Por puertos de llegada, descienden los pasajeros de cruceros turísticos en todas las islas. Hay que tener en cuenta que se trata de un mes de temporada baja, pero el motivo principal de este resultado ha sido el accidente del crucero Costa Concordia acontecido en Italia el mes de 2011. Pese a ello, en el cómputo de enero a diciembre la variación interanual ha llegado a un 4%. En la misma línea, la previsión en el número de cruceros turísticos de marzo aumenta hasta diez embarcaciones en el puerto de Palma y una embarcación en el de Ibiza. La naviera Costa Cruceros ha confirmado que el próximo mes de marzo reanudará la ruta por el Mediterráneo Occidental con dos embarcaciones para sustituir el *Costa Concordia*, el *Costa Mágica* y el *Neoromántica*. El tráfico por línea regu-

**Gráfico 11. Pasajeros llegados a las Islas Baleares por vía aérea según origen de vuelo. Ciclo tendencia**

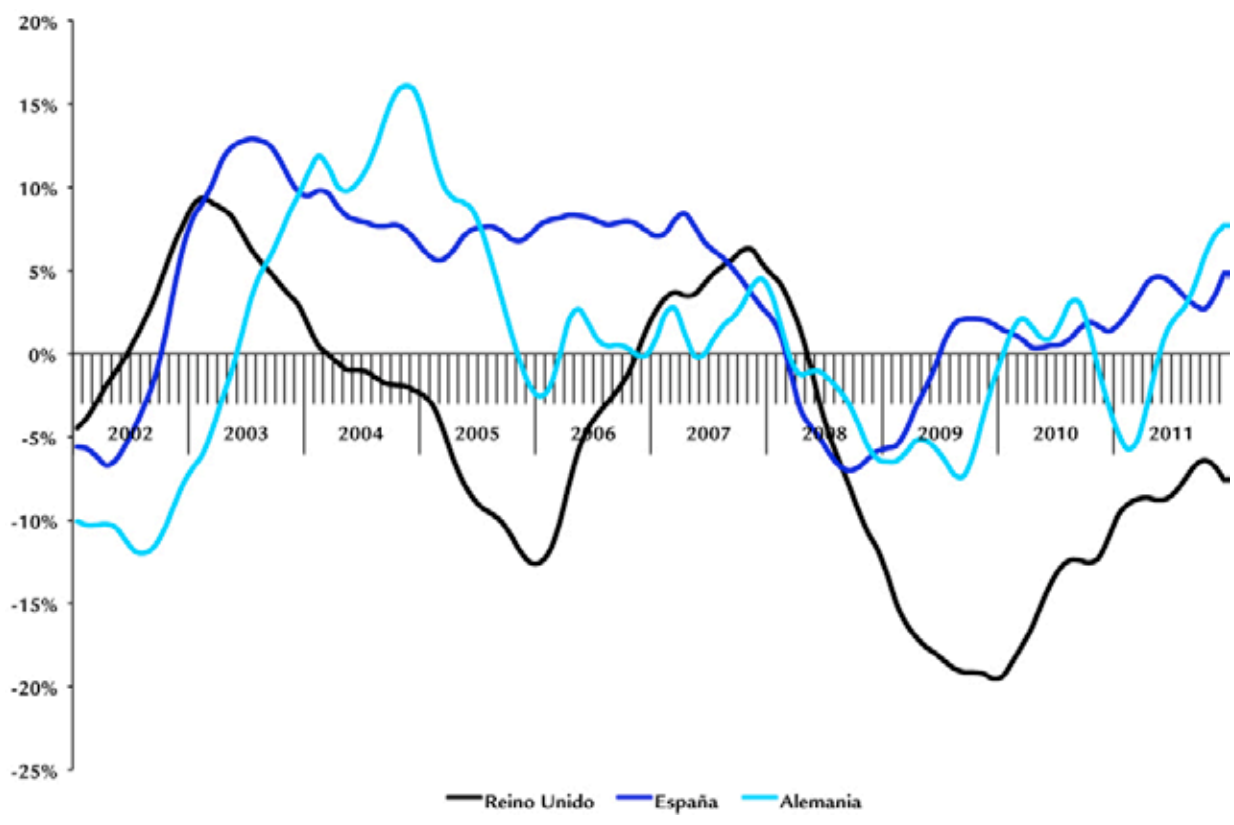

Fuente: AENA y elaboración propia

**Gráfico 12. Pasajeros llegados vía aérea por islas. Ciclo tendencia**

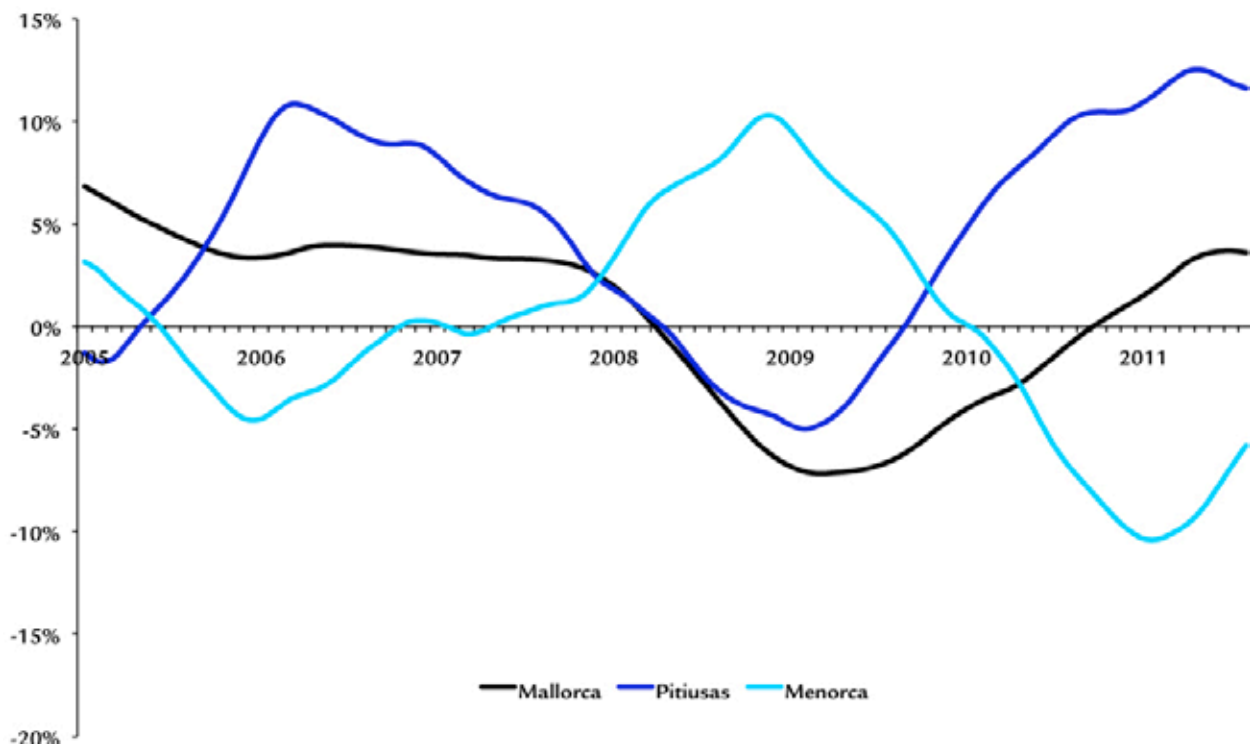

Fuente: AENA y elaboración propia

**Tabla 28. Pasajeros llegados via marítima**

Islas Baleares	Último dato		Variación interanual (%)	
Línea regular (excepto de Formentera a Ibiza)	diciembre	140.231	↘	-2,5
Cruceros turísticos	diciembre	19.242	↘	-38,4
<b>Mallorca</b>				
Línea regular	diciembre	47.606	↗	3,7
Cruceros turísticos	diciembre	18.672	↘	-40,3
<b>Menorca</b>				
Línea regular	diciembre	3.490	↘	-20,5
Cruceros turísticos	diciembre	570		-
<b>Pitiusas</b>				
Línea regular (excepto de Formentera a Ibiza)	diciembre	89.135	↘	-4,8
Línea regular, Formentera	diciembre	32.770	→	-1,4
Cruceros turísticos	diciembre	0		-

Fuentes: Puertos de Baleares y elaboración propia

lar en el mes de diciembre disminuye en todas las islas del archipiélago, excepto en Mallorca, donde se incrementa un 3,7%. El descenso es especialmente intenso en los puertos de Pitiusas, donde se registra un 4,8% menos de pasajeros que en el mismo mes del 2010. El transporte de mercancías marítimas, que incluye la mayor parte del volumen de las mercancías que llegan a las Islas Baleares, desciende en el mes de diciembre un 2,3% respecto del mismo mes del 2010. Por islas, las mercancías transportadas vía marítima en este mes del año se mantienen en Mallorca (-0,8% interanual) en Ibiza se incrementan un 2,4%, mientras que en Menorca menguan un 31,1%. Uno de los motivos de esta disminución de mercancías en Menorca es la desviación de tráfico hacia el nuevo puerto de Son Blanc de Ciutadella. En el acumulado hasta diciembre las mercancías se incrementan un 3,1%.

**Después de un año de caídas, las mercancías transportadas vía aérea permanecen estables.**

El transporte de mercancías vía aérea mantiene los resultados negativos en Baleares después de continuos descensos desde el último trimestre del año pasado. Las toneladas transportadas el mes de diciembre permanecen estables en Mallorca, pero caen en Menorca (-12,5%) y en las Pitiusas (-4,5%) respecto el mismo período del 2010.

**Tabla 29. Transporte de mercancías. Toneladas embarcadas y desembarcadas**

Islas Baleares	Último dato		Ciclo-tendencia T <sub>t</sub> <sup>t-12</sup> (%)	
Marítimo	diciembre	745.312	↘	-2,3
Aéreo	diciembre	2.238,8	→	-0,7
<b>Mallorca</b>				
Marítimo	diciembre	576.178	→	-0,8
Aéreo	diciembre	1.653,0	→	1,6
<b>Menorca</b>				
Marítimo	diciembre	44.834	↘	-31,1
Aéreo	diciembre	253,4	↘	-12,5
<b>Pitiüses</b>				
Marítimo Ibiza	diciembre	112.255	↗	2,4
Marítimo Formentera	diciembre	12.045	↘	-21,3
Aéreo	diciembre	332,4	↘	-4,5

Fuente: Ministerio de Fomento, Puertos de Baleares y elaboración propia

## 4.4 Intermediación financiera

**Tabla 30. Indicadores de intermediación financiera**

Islas Baleares	Último dato		Ciclo-tendencia T <sup>c</sup> <sub>t-12</sub> (%)	
Número de hipotecas constituidas	noviembre	1.192	↘	-41,3
Importe de nuevas hipotecas (millones de €)	noviembre	214	↘	-37,0
Número de efectos impagados	noviembre	3.459	↘	-5,2
Importe de efectos impagados (millones de €)	noviembre	8,5	↘	-19,1
% efectos impagados sobre vencidos	noviembre	4,5%	→	-
Número de empresas en concurso de acreedores <sup>1</sup>	4º trim	60	↗	57,9
Depósitos (millones de €)	3r trim	20.615,8	→	-1,7
Créditos (millones de €)	3r trim	45.118,1	↘	-2,9
Número de oficinas de entidades financieras	3r trim	1.158	↘	-4,2
Afiliados a la SS actividad intermediación financiera <sup>1</sup>	diciembre	8.094	↘	-5,2
Mallorca <sup>1</sup>	diciembre	7.489	↘	-5,0
Menorca <sup>1</sup>	diciembre	135	↘	-4,3
Pitiusas <sup>1</sup>	diciembre	470	↘	-8,2

Fuentes: BE, INE, TGSS y elaboración propia

<sup>1</sup>Tasa de variación interanual

El año 2012 arranca con una profunda reforma del sistema financiero español. Hasta el momento, la reestructuración se había llevado a cabo a través de fusiones o con la intervención pública de aquellas cajas de ahorros que tenían problemas. Dado que había resultado insuficiente para la reactivación del crédito y, en consecuencia, de la actividad económica, a principios de febrero el Gobierno central aprobó un Real-Decreto de reforma financiera, centrado en diversos aspectos. En primer lugar, sanear los balances de las entidades financieras, con el fin de aligerar el peso del stock inmobiliario acumulado a lo largo de estos años de crisis. A tal efecto, se aumentaban las provisiones de los diversos activos, especialmente el suelo (la provisión pasa de un 31% a un 80%), aunque también se elevaban para las promociones inmobiliarias en marcha y para aquellas viviendas que llevan en poder de los bancos más de 3 años. En segundo lugar, se pretendía finalizar la reestructuración del sector incentivando las fusiones de aquellas entidades que aún experimentaban dificultades. Por último, se limitaba la retribución de los gestores de las entidades que o bien fueran intervenidas por el Banco de España, o bien recibieran ayudas del FROB (Fondo de Reestructuración Ordenada Bancaria). Con estas premisas, el saneamiento financiero se llevará a cabo a lo largo del 2012, excepto para aquellas entidades que experimenten procesos de fusión en estos meses, que dispondrán hasta 2013. El objetivo de la reforma es, en suma, reducir el peso de los activos inmobiliarios en la banca, para mejorar su financiación en los mercados financieros y, en consecuencia, facilitar el acceso al crédito a empresas y familias.

### La nueva reforma financiera está enfocada a sanear definitivamente el sector

El ajuste que experimenta el sector se refleja en la evolución de los indicadores financieros para las Islas Baleares.

El **número de oficinas bancarias** en el archipiélago balear se sitúa en 1.158 en el tercer trimestre del año, un -4,1% menos que en el mismo período de 2010, aunque la caída es aún mayor para el conjunto de España, alcanzando el -7,0%. Además, el número de sucursales por cada 1.000 habitantes se reduce hasta 1,04 en Baleares, por encima de la media nacional (0,86).

En cuanto al **número de afiliados a la Seguridad Social** en actividades financieras en Baleares, continúa cayendo a lo largo de 2011 y finaliza el cuarto trimestre con una disminución interanual del -5,0%. Por islas, la reducción es mayor en las Pitiusas, -7,6%. Es de prever que la reforma financiera llevará a más entidades a fusionarse este año, lo que puede incidir negativamente sobre el número de sucursales, así como en el cómputo global de trabajadores en el sector.

A lo largo del último trimestre de 2011, el Banco Central Europeo ha bajado los **tipos de interés** en dos ocasiones. La primera tuvo lugar en noviembre (del 1,5% a 1,25%) y la segunda en diciembre, con una bajada de un cuarto de punto adicional, hasta el 1%. En la última reunión que tuvo lugar en febrero de este año, el BCE decidió mantener el precio oficial del dinero en el 1%. Esta reducción del tipo de interés incide sobre la evolución del **euríbor**, el cual ha disminuido paulatinamente desde noviembre. Así, en el mismo mes de 2011 se situó en el 1,84%, cifra que indica que aún tiene recorrido a la baja. Las dificultades de la banca española para financiarse en el mercado interbancario se traducen en un ritmo lento de caída del euríbor. A pesar de la suave disminución, éste se encuentra por encima del valor del año anterior, lo que supone que las hipotecas que se han revisado en los últimos meses, así como las que se revisarán en los próximos, verán sus cuotas mensuales incrementadas.

El **crédito concedido** en las Islas Baleares en el tercer trimestre del año acentúa su caída hasta un -2,9% interanual, similar a la del conjunto de España (-2,1%). Esta reducción responde a la restricción crediticia que afecta a familias y empresas, cuyo crédito concedido disminuye un -3,7% en términos interanuales en este período, mientras que el concedido a las administraciones aumenta un 8,1% en Baleares. Para el conjunto nacional, el crédito que más se contrae es el de los bienes de consumo duraderos (-4,4% interanual) y, a continuación, el concedido a empresas (-4,1%). Aunque la reforma financiera puede reducir el crédito que se conceda a corto plazo, cabe pensar que el saneamiento permitirá a las entidades volver a prestar a empresas y familias.

Los **depósitos** en entidades financieras en Baleares se reducen de nuevo en términos interanuales en el tercer trimestre (la

primera caída en la serie histórica fue el anterior trimestre). Asimismo, este retroceso también se registra para el conjunto de España. La menor capacidad de ahorro de los agentes económicos (hogares, empresas y administraciones) por un lado, y, por otro, la oferta de productos alternativos a los depósitos que actualmente ofrecen una mayor rentabilidad (como por ejemplo, pagarés de empresa, deuda pública...), explican la caída de los depósitos.

El **número de hipotecas concedidas** en las Islas Baleares registra de nuevo valores mínimos. Así, se conceden 18.000 hipotecas hasta el mes de noviembre, mientras que unos años atrás (entre 2005 y 2007), se superaban las 50.000 en el mismo período. En

concreto, en el mes de noviembre del año pasado se formalizaron un -30,6% menos de hipotecas en términos interanuales, y este ritmo de caída se ha ido registrando durante todo el año 2011. En cuanto al capital prestado, el acumulado en los once primeros meses del año se situó en 2.287 millones de euros, mientras que en 2006 y 2007 se superaron los 9.000 millones en el mismo período. Las condiciones de la banca a la hora de conceder hipotecas siguen endureciéndose, como muestra el tipo de interés aplicado a las hipotecas en noviembre, de un 4,5%, mientras el euríbor se hallaba en torno al 2% en ese mes. Finalmente, el importe medio hipotecario prestado también se ha ido restringiendo y se situó a lo largo de 2011 (entre enero y noviembre) en 128.203 euros de media.

**Gráfico 13. Evolución de los tipos de interés y de las hipotecas**

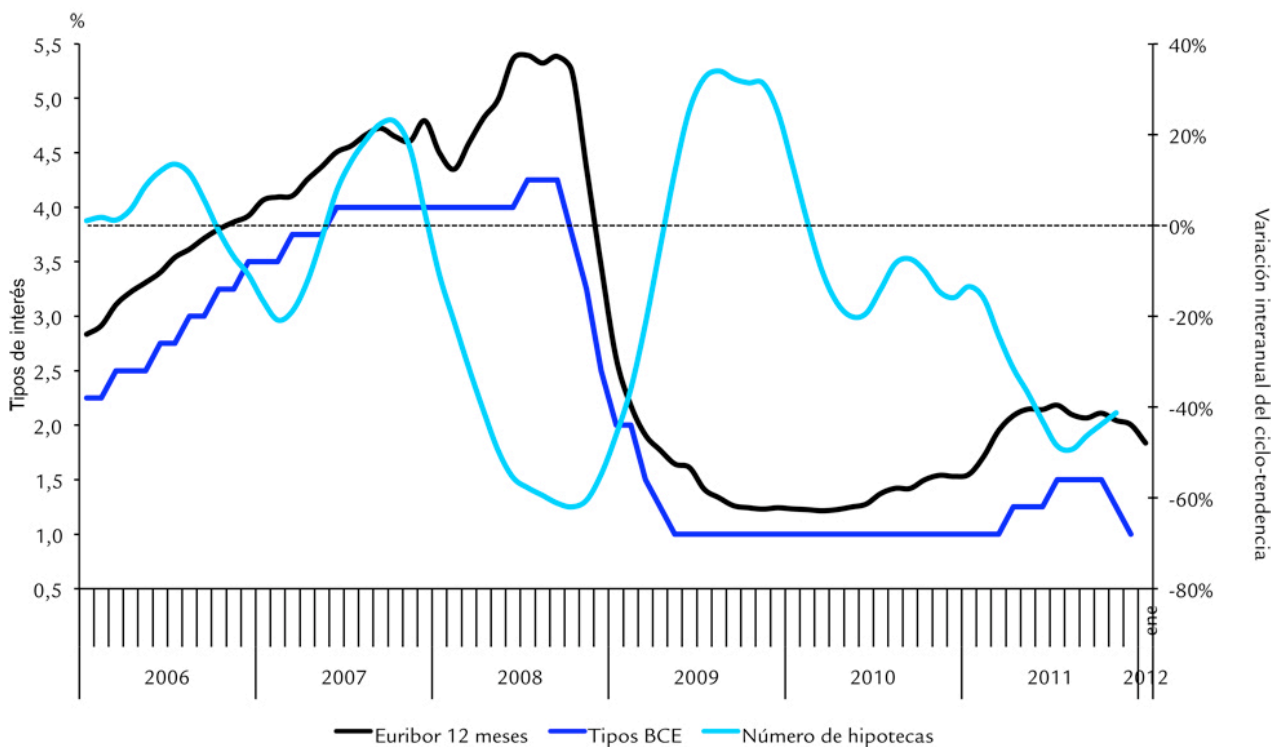

Fuentes: BE, Euríbor, INE y elaboración propia

### El crédito se reduce para el sector privado

El **número de empresas en concurso de acreedores** en las Islas Baleares continúa con la tendencia alcista y aumentó en todos los trimestres de 2011 en términos interanuales. En particular, los concursos se incrementaron un 57,9% interanual en el cuarto trimestre y cerraron el año con 102 empresas concursadas más que en 2010. Por actividades económicas, tanto construcción como hostelería registraron el mayor incremento en el cuarto trimestre, cuando ambas registraban 11 empresas más en concurso de acreedores. En el cómputo anual, el mayor número de concursos se registró en la construcción, con 81 empresas en esta situación (34 más que el año anterior).

### La morosidad alcanza el 7,2% en noviembre para el conjunto de España

El **porcentaje de efectos impagados** en el archipiélago balear alcanzaba el 4,5% en el mes de noviembre, tras meses de bajadas, y se situó en el mismo valor que en noviembre del año anterior. Sin embargo, el número de efectos vencidos acumulado entre enero y noviembre se incrementó respecto del año anterior y aumentó un 5,7% interanual. Aún así, la cuantía disminuyó, un -9,1%, cosa que indica que esta vía financiación empresarial se reduce. Entre aquellos efectos que vencían hasta noviembre, el número de impagados disminuyó un -6,9% respecto de los primeros once meses del año anterior. En cuanto al importe total impagado, cayó un -26,9% interanual en este período, lo que supone una cierta mejoría respecto a 2010.

Finalmente, el **ratio de morosidad** se situó en el 7,2% en el mes de noviembre para el conjunto nacional, cifra que no se registraba desde octubre de 1994. La morosidad bancaria se incrementaba un mes tras otro e incluso aceleró el ritmo de crecimiento a finales de 2011.

## 4.5. Servicios empresariales y actividades inmobiliarias

**Tabla 31. Indicadores de los servicios empresariales e inmobiliarios**

	Último dato		Variación interanual (%)	
<b>Índice de actividad de los servicios empresariales</b>				
Índice cifra de negocio	diciembre	89,82	→	-0,8
Índice de empleo	diciembre	95,80	↘	-2,0
<b>Afiliados a servicios empresariales</b>				
	diciembre	41.132	↘	-2,6
Mallorca	diciembre	35.889	↘	-3,0
Menorca	diciembre	1.792	↘	-3,0
Pitiusas	diciembre	3.451	↗	2,3
<b>Afiliados a actividades inmobiliarias</b>				
	diciembre	2.694	↗	6,5
Mallorca	diciembre	2.148	↗	6,8
Menorca	diciembre	187	↘	-3,6
Pitiusas	diciembre	359	↗	10,8

Fuentes: Ibestat, TGSS y elaboración propia

De acuerdo con el indicador de actividad del sector servicios (IASS) publicado por el Ibestat, en diciembre del 2011 el índice de la cifra de negocio de los servicios empresariales en las Islas Baleares es similar al de diciembre del 2010. En diciembre, sin embargo, aumenta la cifra de negocios de los servicios empresariales un 13,8% intermensual. No obstante, las tasas de variación intermensual están muy condicionadas por el efecto estacional. Así, presentan un comportamiento positivo a principios de año, que se rompe a partir de agosto. Respecto al índice de empleo, éste disminuye hasta un -2% interanual en diciembre del 2011.

En el mes de diciembre, el número de afiliados en el sector de los servicios empresariales en el conjunto de las Islas Baleares es de 41.132 personas, un 2,6% menos que en diciembre del 2010. Por islas, las Pitiusas continúan siendo las más dinámicas, mientras que el número de ocupados baja un 3% interanual tanto en Mallorca como en Menorca.

A finales del 2011, el número de deudores concursados en las Islas Baleares es de 295, un 57% más que el año 2010. De éstos, 243 son empresas, un 72% más que en el 2010, y el resto de deudores son personas físicas sin actividad económica, que aumentan un 11%. Según esta estadística de procedimientos concursales elaborada por el INE, las sociedades de responsabilidad limitada son las más concursadas, con un 83% más de concursos registrados. Un tercio de las empresas concursadas en las Islas Baleares tiene como actividad principal la construcción y la promoción inmobiliaria. No obstante, en términos interanuales son la hostelería seguida del comercio las actividades en las que más aumentan los concursos de acreedores. Por volumen de negocio, las empresas con una cifra de negocio hasta cinco millones de euros y con menor número de asalariados son las más damnificadas.

En el conjunto español, el número de deudores concursados en el 2011 es de 6.755 empresas, un 13,3% más que en el 2010. Entre éstos, 934 son personas físicas sin actividad empresarial, un -3,9% menos que en el 2010. Según el tipo de empresa, las sociedades de responsabilidad limitada son las más concursadas (76,3%).

Con la entrada en vigor el 1 de enero de este año de la nueva Ley Concursal (Ley 38/2011, de 10 de octubre, de reforma de la Ley 22/2003, de 9 de julio —BOE n.º 245, de 11 de

octubre), se prevé que los datos del número de quiebras se suavicen. El objetivo principal de la nueva Ley es evitar que se llegue al concurso de acreedores.

### La reforma de la Ley Concursal pretende una disminución en el número de deudores concursados.

En diciembre del 2011, el número de empresas inscritas en la Seguridad Social alcanza la cifra de 32.760 en las Islas Baleares, un 3% menos que en el mismo mes del año anterior, según datos del Ministerio de Fomento. Por sectores, la construcción es la más afectada, con un -10% interanual de empresas registradas en diciembre del 2011. En cambio, en el sector de los servicios el número de empresas dedicadas a actividades inmobiliarias aumenta un 6% en el mismo periodo de tiempo.

Según el informe elaborado por la Cámara de Comercio de Mallorca, el indicador de confianza empresarial (ICE) baja en el tercer trimestre del año 2011, en contra de las previsiones, y se sitúa en -12,9 puntos (13,4 puntos menos con respecto al trimestre anterior). A pesar de los buenos resultados empresariales de la temporada turística, la confianza de las empresas se ha visto más afectada por las noticias económicas negativas que por las verdaderas cifras de negocio. Para el cuarto trimestre la situación es peor y se prevé que el ICE se sitúe en -30,2 puntos, cifra similar a la que se registró a principios del 2011 y a la de hace tres años (-32,1 puntos). Por sectores, en el tercer trimestre solo la confianza de los empresarios del sector de la hostelería es positiva, mientras que para el cuarto se presume un escenario pesimista para todos. Para el conjunto de empresarios españoles, el ICE del tercer trimestre se ha situado en -22 puntos, 10,5 menos que en el segundo. Para el cuarto trimestre, el indicador nacional es más prudente y evoluciona hasta -14,5 puntos.

Según datos de la Cámara de Comercio de Mallorca, en el 2011 más del 86% de empresas creadas en la Ventanilla Única Empresarial han adoptado la forma jurídica de autónomos. El resto ha optado por agruparse en una comunidad de bienes o por crear una sociedad limitada. En cuanto a la tipología de actividad, empresas de servicios y tiendas on-line son ahora las alternativas ante otras, como hostelería, alimentación o comercio al por menor, lo cual es motivado en parte al menor gasto financiero que representa la creación de las primeras.

La afiliación en las Islas Baleares en el conjunto de actividades inmobiliarias crece un 6% interanual, con 2.694 ocupados en el mes de diciembre del 2011. Por islas, mientras que Mallorca y las Pitiusas presentan datos bastante positivos, Menorca no se recupera y el número de afiliados disminuye hasta un -4% interanual.

El número total de transacciones de viviendas continúa en tasas interanuales negativas en el tercer trimestre del 2011, hasta situarse en un -12,2%. Si bien el comportamiento intertrimestral mostraba una recuperación del 25% en el segundo trimestre del año, vuelve a retroceder en el tercero hasta un -25,5%. En cuanto a la tipología de vivienda, las transacciones de las de segunda mano continúan siendo las más numerosas. Los signos de recuperación se hacen patentes en las viviendas nuevas, con una variación en el tercer trimestre con respecto al segundo del -11,5%, ante el -28% que experimentan las transacciones de las de segunda mano.

Según datos del INE, en el mes de noviembre del 2011 el número total de hipotecas constituidas sobre fincas rústicas y urbanas en las Islas Baleares es de 1.192, un 30% menos que en el mismo mes del año anterior. No obstante, los datos intermensuales desde enero muestran un retroceso en esta caída. El importe medio hipotecado llega a 179.516 € y presenta una tasa de variación interanual positiva del 1,4%.

#### 4.6. Otros servicios

En el mes de diciembre, el número de afiliados en las Islas Baleares en actividades **sanitarias y servicios sociales** alcanza 30.604 personas. Aunque la variación interanual es casi nula, el número de ocupados merma desde agosto de 2011. Por islas, destaca la bajada de afiliación de Menorca de un -4,7% interanual de diciembre de 2011. Las Pitiusas mantienen una tasa interanual positiva (3,7%), aunque la intermensual es negativa (-1,5%). Para Mallorca, el nivel de empleo es semejante al registrado durante el mes de diciembre del año pasado.

A partir de este año, el Servicio de Salud de las Islas Baleares expide la nueva tarjeta sanitaria electrónica obligatoria para acceder a la prestación del servicio sanitario de la comunidad autónoma. Permitirá registrar todos los datos del paciente y así se facilitará el acceso a la información clínica electrónica. Al mismo tiempo, el chip de identificación por radiofrecuencia garantiza una continuidad asistencial correcta. Si bien el coste de diez euros de la tarjeta sanitaria que deben asumir los ciudadanos representará una fuente de ingresos para la Administración Autonómica, también implicará un mayor gasto por la necesaria instalación de lectores de tarjeta.

El presupuesto de la Comunidad Autónoma destinado al Servicio de Salud de las Islas Baleares para el 2012 es de 1,2 mi-

**Tabla 32. Ocupados otros servicios**

	Último dato		Variación interanual (%)	
<b>Baleares</b>				
Actividades sanitarias y servicios sociales	diciembre	30.604	→	-1,0
Otros servicios sociales	diciembre	19.762	↘	-3,6
Administración Pública	diciembre	19.910	↘	-5,7
Educación	diciembre	16.984	→	0,8
Servicios del hogar	diciembre	10.423	→	0,8
<b>Mallorca</b>				
Actividades sanitarias y servicios sociales	diciembre	26.123	→	-1,2
Otros servicios sociales	diciembre	16.051	↘	-3,8
Administración Pública	diciembre	16.288	↘	-5,6
Educación	diciembre	15.457	→	1,0
Servicios del hogar	diciembre	8.429	→	0,4
<b>Menorca</b>				
Actividades sanitarias y servicios sociales	diciembre	1.791	↘	-4,7
Otros servicios sociales	diciembre	1.539	↘	-2,3
Administración Pública	diciembre	1.981	↘	-5,3
Educación	diciembre	632	→	-1,6
Servicios del hogar	diciembre	500	↘	-7,4
<b>Pitiusas</b>				
Actividades sanitarias y servicios sociales	diciembre	2.690	↗	3,7
Otros servicios sociales	diciembre	2.172	↘	-3,3
Administración Pública	diciembre	1.641	↘	-7,8
Educación	diciembre	895	→	0,2
Servicios del hogar	diciembre	1.494	↗	6,3

Fuentes: TGSS y elaboración propia

llones de euros, un 3% más que el destinado a estos servicios el año anterior, cuando se prorrogaron los presupuestos del 2010.

El número de personas con tarjeta sanitaria en el conjunto de las Islas Baleares al final del año 2011 es de 1.030.941. A pesar de que la disminución con respecto al año anterior es casi despreciable (-0,32%), es el primer año que baja este número desde 2004, según datos del Ibestat.

**La nueva tarjeta sanitaria electrónica será obligatoria para la prestación del servicio sanitario a partir de este año.**

En diciembre de 2011 el número de afiliados en el conjunto de actividades que forman la rama de otros **servicios sociales** presenta una tasa interanual negativa de un -4%, y cierra el año con 19.762 personas. La variación intermensual, aunque sigue siendo negativo hasta diciembre, muestra una cierta recuperación en todas las islas con una moderación del ritmo de decrecimiento.

En cuanto a la afiliación en el sector de **la educación**, la variación en términos interanuales para el conjunto de las Islas Baleares no es significativa. Si bien las datos de septiembre de 2011 fueron positivos y preveían una posible recuperación del sector, la evolución intermensual muestra una caída sucesiva del número de afiliados en todas las islas. Así, en diciembre de 2011 el número total de trabajadores de alta en la Seguridad Social era de 16.984 personas.

La incertidumbre en cuanto a la percepción de la cofinanciación por parte del Ministerio de Educación, Cultura y Deportes, dificulta la continuidad del Programa de Refuerzo, Orientación y Apoyo (PROA) para el curso 2011-2012 dirigido a alumnos con problemas de aprendizaje y a ayudar a estudiantes con dificultades sociales y de integración. Este Programa, actualmente suspendido por la Consejería de Educación, Cultura y Universidades, ya estaba en funcionamiento en un total de 69 centros participantes de las Islas Baleares (43 de educación primaria y 26 de educación secundaria).

El recorte en los presupuestos destinados a educación para el 2012 dificulta el incremento del número de alumnos en la Universidad de las Islas Baleares (UIB), y ha llevado a que el 70% de las carreras tengan que tener límite de plazas. Una de las consecuencias es que ha aumentado en un 20% el número de jóvenes de las Baleares que deciden irse fuera de las Islas a cursar los estudios universitarios, según datos de la UIB. La otra es la disminución de personal docente.

En cuanto a los estudios a distancia impartidos por el Centro Asociado de la UNED de las Islas Baleares (UNED), el número de alumnos matriculados este año aumenta un 15%, con un 65% de inscritos menores de 35 años, según los datos del Centro. Al mismo tiempo, este año se ha registrado un 10% más de alumnos mayores de 25 años.

**El número de alumnos que se matriculan en la UNED aumenta, mientras que disminuyen las matrículas en la UIB.**

En diciembre de 2011 el número de afiliados en la **Administración Pública** disminuye hasta un -5,7 % interanual para el conjunto de las Islas Baleares. Las Pitiusas son las que presentan una tasa de variación negativa más elevada (un -7,8% interanual). En diciembre de 2011 el número de parados se sitúa en 3.254 personas, un 35% más que en diciembre de 2010. En enero de este año continúa aumentando hasta alcanzar el número de 3.358 parados en este sector.

Por lo que respecta al sector de los **servicios del hogar**, en el último mes de 2011 la variación interanual del número de afiliados para el conjunto de las Islas Baleares es escasa. Por islas, mientras que en Menorca disminuye un -7,4% interanual, en las Pitiusas aumenta un 6,3% el número de personas registradas y en Mallorca la variación no es significativa. A partir de enero de este año entra en vigor la Ley 27/2011, de 1 de agosto, sobre actualización, adecuación y modernización del sistema de Seguridad Social, por la que el régimen especial del hogar se integra en el régimen general. Ello hace prever que aumenté el número de afiliados en este sector.

# 5 Mercado laboral

## 5.1 Las Islas Baleares en el contexto de España y de la UE-27

**Tabla 33. Indicadores de empleo y paro (Islas Baleares, España y UE-27)**

Indicador	Islas Baleares		España		Europa (UE-27)	
	Período: 4T11		Período: 4T11		Período: 3T11	
	Valor	Ciclo-tendencia T <sub>tk</sub> <sup>t</sup> (%)	Valor	Ciclo-tendencia T <sub>tk</sub> <sup>t</sup> (%)	Valor	Ciclo-tendencia T <sub>tk</sub> <sup>t</sup> (%)
<b>Personas activas (miles de personas)</b>	581,5	→ 0,5	23.081,2	→ -0,1	240.915,8	→ 0,3
<b>Tasa de actividad (%)</b>	64,4	→ -0,01	59,9	→ 0,0	57,7	→ 0,1
<b>Tasa de empleo (de 16 y más años) (%)</b>	48,1	→ -1,9	46,2	→ -1,6	52,2	→ -0,1
<b>Personas ocupadas (miles de personas)</b>	434,9	↘ -2,1	17.807,5	↘ -3,1	218.286,2	→ 0,2
Hombres	238,4	↘ -2,5	9.805,6	↘ -3,9	119.253,1	→ 0,0
Mujeres	196,5	→ -1,7	8.001,9	↘ -3,4	99.033,0	→ 0,5
Personas menores de 25 años	24,6	↘ -10,7	936,4	↘ -16,7	20.025,4	↘ -2,6
Personas de 25 a 54 años	346,1	↘ -2,1	14.440,8	↘ -3,0	164.452,2	→ -0,2
Personas de 55 años y más	64,4	↗ 8,1	2.430,3	↗ 7,9	29.669,8	↗ 4,3
Personas extranjeras	98,2	→ -1,0	2.294,1	↘ -8,6	15.102,9	→ 0,6
<b>Personas en paro (miles de personas)</b>	146,5	↗ 14,5	5.273,6	↗ 12,2	22.629,7	→ 1,6
Hombres	82,4	↗ 12,7	2.840,1	↗ 11,6	12.070,8	→ 0,4
Mujeres	64,2	↗ 14,9	2.433,6	↗ 13,0	10.558,9	↗ 2,9
Personas menores de 25 años	26,5	↗ 10,1	884,1	↗ 5,4	5.393,1	→ 1,4
Personas de 25 a 54 años	107,1	↗ 15,3	3.942,1	↗ 13,4	15.095,2	→ 1,6
Personas de 55 años y más	13,0	↗ 22,2	447,5	↗ 18,3	2.070,2	→ 1,9
Personas extranjeras	42,0	↘ -19,8	1.225,8	↗ 12,9	2.923,9	↗ 3,7
<b>Tasa de paro (%)</b>	25,2	↗ 3,0	22,9	↗ 2,5	9,4	→ 0,1
Hombres	25,7	↗ 2,4	22,5	↗ 2,5	9,2	→ 0,0
Mujeres	24,6	↗ 3,7	23,3	↗ 2,5	9,6	→ 0,2
Personas menores de 25 años	51,8	↗ 6,5	48,6	↗ 5,8	21,2	→ 0,7
Personas de 25 a 54 años	23,6	↗ 3,2	21,4	↗ 2,5	8,4	→ 0,1
Personas de 55 años y más	16,8	→ 0,5	15,6	→ 1,7	6,5	→ -0,2
Personas extranjeras	30,0	↘ -5,8	34,8	↗ 4,4	16,2	→ 0,3
<b>Tasa de temporalidad</b>	25,8	→ 1,0	25,0	→ 0,2	14,5	→ 0,1
Hombres	25,7	→ 0,9	24,0	→ 0,2	14,1	→ 0,2
Mujeres	26,1	→ 1,3	26,0	→ 0,1	14,9	→ -0,1
<b>Porcentaje de personas autoocupadas</b>	19,6	→ 0,4	16,7	→ -0,1	10,6	→ -0,1

Fuente: OTIB, INE y EUROSTAT

Nota: la variación de las tasas se da como diferencia de puntos porcentuales respecto al mismo periodo del año anterior.

Los resultados de los indicadores del mercado laboral de la Europa de los 27 muestran el mantenimiento de los valores del empleo durante el tercer trimestre del 2011, al mismo tiempo que se prevé un empeoramiento generalizado en los últimos tres meses del año. En este contexto, la variación interanual del número de ocupados del tercer trimestre, aunque es positiva (+0,2%), es la más baja de todo el año. El mayor crecimiento se produce entre los extranjeros (+1,6%) y entre las personas de 55 a 64 años (+4,1%). En cambio, el colectivo de jóvenes menores de 25 años sufre un descenso interanual del -2,7%. En consecuencia, la tasa de empleo (de 15 años y más) abandona los valores positivos del 2011, experimenta una caída de una décima y se sitúa en el 52,2%.

En relación con el desempleo en la UE-27, después de dos trimestres con reducciones interanuales, el número de personas en paro vuelve a presentar un incremento del 1,7%. Las más afectadas son las mujeres, con una subida del +3,2%, mientras que para los hombres es del +0,4%. Por tramos de edad, se observan mayores crecimientos a medida que aumenta la edad. Así, entre los menores de 25 años sube un +1,4%; entre los de 25 a 54 años, un +1,7%, y por último, entre los mayores de 55 años se incrementa un +1,9%. Ello se traduce en un aumento de la tasa de paro del tercer trimestre de un +0,10%, que la sitúa en el 9,40%, y los más afectados son los colectivos de jóvenes (21,2%) y de extranjeros (16,2%).

En España, los últimos datos de la Encuesta de Población Activa (EPA) respecto del cuarto trimestre del 2011 muestran la contracción en la actividad después de seis meses de crecimientos positivos. Así, se observa una reducción interanual del -0,1% en el número de personas activas y de 0,05 p. p. en la tasa de actividad, que se sitúa en el 59,94%. También cae el número de ocupados, un -3,3% interanual, mientras que crecen los parados un +12,3%. En este sentido, el número de personas en paro llega hasta las 5.273.600, una cifra que sitúa la tasa de paro en el 22,9%. De nuevo, los más afectados son los menores de 25 años (48,6%) y los extranjeros (34,8%).

Según datos de la EPA, en las Islas Baleares, el número de personas activas aumenta durante el cuarto trimestre del 2011, al contrario de España, donde se reduce. Por tanto, el número de personas activas de la comunidad autónoma crece en 2.900 personas respecto del mismo período del año anterior, un total de +0,5% en términos interanuales. La tasa de actividad se mantiene respecto de los datos del 2010 y se sitúa en el 64,36%, lo que supone un total de 4,42 p. p. por encima de la tasa nacional. En cambio, las personas ocupadas los últimos tres meses del año han bajado un -3,4% interanual. Esta caída se corresponde con la que han sufrido todos los colectivos, excepto los mayores de 55 años, que suben un +9,2%. Por sexos, el descenso ha afectado más a las mujeres (-4,1%), mientras que por edad son las personas entre 25 y 54 años las más afectadas (-15,2%). También se reducen los extranjeros ocupados (-1%).

La misma Encuesta de Población Activa cuantifica en 146.500 las personas en situación de desempleo en las Islas

Baleares durante el último trimestre del año 2011, lo que supone un crecimiento interanual del +13,9%. De este modo, la tasa de paro se sitúa en el 25,2% en este último trimestre, cifra que se sitúa por encima de la tasa española (22,9%) y de la comunitaria (9,4%) del mismo período. Con todo, las tasas más altas afectan a los hombres (25,7%), los jóvenes (51,8%) y los extranjeros (30%). En términos interanuales, todos los colectivos muestran crecimientos de la tasa de paro, excepto los mayores de 55 años, que presentan una reducción de -0,3 p. p., y los extranjeros, con -5,8 p. p.

Según los datos del INE, el número de personas ocupadas en las Islas Baleares durante el cuarto trimestre del 2011 continúa menguando respecto del mismo trimestre del 2010; concretamente se han perdido 15.100 ocupados. Por sectores económicos, todos pierden ocupados, excepto la agricultura, que los incrementa considerablemente (53,3%). En detalle, la industria pierde un -12,9%, la construcción, un -6,3%, y los servicios, un -2,6%. La tasa de empleo de las Islas Baleares se sitúa en el 48,14%, porcentaje superior a la media nacional (46,24%). A pesar de ello, es inferior a la del cuarto trimestre del 2010 (50,06%) dado el menor número de ocupados. En cuanto a las personas en paro por sectores, se observa que solamente en la construcción disminuye el número de parados en términos interanuales. Así, donde más ha subido es en los servicios (8.000 personas más), seguido de la agricultura y la industria (1.800 personas más); en cambio, en la construcción se han registrado 800 personas menos. Estos crecimientos han provocado el aumento de la tasa de paro en 2,97 p. p. respecto del mismo período del año 2010.

## 5.2. Empleo y paro en las Islas Baleares

**Tabla 34. Indicadores del mercado laboral en las Islas Baleares**

Baleares	Último dato		Ciclo-tendencia T <sup>t</sup> <sub>t-k</sub> (%)	
<b>Total de personas de alta en la Seguridad Social <sup>1</sup></b>	diciembre	348.086	↘	-3,1
Asalariados	diciembre	257.382	↘	-3,8
Autónomos y otros regímenes especiales	diciembre	90.704	→	-1,4
Hombres	diciembre	187.688	→	-2,0
Mujeres	diciembre	160.397	→	-1,8
Extranjeros UE-27	diciembre	24.220	↘	-2,2
Extranjeros no UE	diciembre	28.498	↘	-5,5
<b>Personas en paro registradas</b>	enero	98.927	↗	9,6
Hombres	enero	51.352	↗	8,2
Mujeres	enero	47.575	↗	10,0
Personas menores de 25 años	enero	12.624	↗	5,2
Personas de 25 a 54 años	enero	73.519	↗	9,0
Personas de 55 años y más	enero	12.784	↗	13,0
Extranjeros UE-27	enero	9.029	↘	-2,6
Extranjeros no UE	enero	15.756	→	-0,1
Personas en paro registradas desde hace más de 12 meses	enero	25.189	↗	6,6
<b>Total contratos registrados</b>	enero	16.107	↘	-8,6
Total contratos indefinidos	enero	1.977	↘	-19,7
Total contratos temporales	enero	14.020	↘	-7,0
Contratos a tiempo parcial	enero	5.185	↗	4,2
Contratos fijos discontinuos	enero	390	↗	3,7

Fuentes: TGSS, SOIB, y OTIB

<sup>1</sup> Afiliados a los regímenes general, de autónomos, y a los regímenes especiales agrario, del mar y del hogar de la Seguridad Social. No incluye afiliados a MUFACE e ISFAS ni regímenes especiales menores de la Seguridad Social.

Los últimos meses del 2011 han supuesto una pérdida de dinamismo del mercado de trabajo de las Islas Baleares, que durante los meses de verano y a raíz de las buenas cifras de la temporada turística había mostrado una cierta recuperación, tanto en el empleo como en el paro. El año 2011 se cierra con una media de 83.263 personas en paro, cifra similar a la del 2010 (+0,46%), que se incrementa en el último trimestre, dado que la media de los primeros nueve meses supone un recorte del 1,3% en el número de parados. La afiliación, por su parte, finaliza el año 2011 con una media de 405.113 personas de alta en la Seguridad Social, lo que representa un descenso del 1,58% respecto el año anterior. Finalmente, la tasa de paro registrado durante el 2011 se sitúa en el 17%, ligeramente por encima la del 2010 (16,8%).

En enero del 2012, el número de **parados** alcanza la cifra de 98.927 personas, lo que supone cuatro meses consecutivos de crecimiento interanual, tras seis meses consecutivos de descensos. En términos relativos, el paro sube un 9,04% -en términos interanuales-, variación similar a la del conjunto del Estado (+8,72%). De hecho, todas las comunidades autóno-

mas presentan aumentos del paro registrado con respecto al primer mes del 2011, con incrementos superiores al 5%.

Por colectivos, y respecto al mes de enero del 2011, se produce un mayor aumento relativo del paro entre las mujeres (+10,4%), que representan el 48,1% del total de personas en paro, las personas de 55 años y más (+12,5%) y los nacionales (+12,4%). De hecho, los extranjeros, tanto comunitarios como extracomunitarios, presentan un descenso del paro en términos interanuales durante todos los meses del 2011 y cierran el año con bajadas medias en el número de parados del -3% y del -4,3%, respectivamente. Por lo que respecta a la duración de la demanda de empleo, se observa un mayor incremento entre las personas que llevan inscritas en el SOIB tres meses o menos (+10,3%) respecto a las que llevan más de doce meses inscritas como demandantes (+6,7%).

**El paro continúa bajando en el sector de la construcción en las Islas Baleares, seguramente debido a la transferencia hacia el sector servicios.**

**Tabla 35. Indicadores del mercado laboral por islas**

Isla	Último dato		Ciclo-tendencia T <sub>t-k</sub> <sup>t</sup> (%)	
<b>Mallorca</b>				
Población activa <sup>1</sup>	diciembre	366.344	→	-1,5
Afiliados a la Seguridad Social <sup>2</sup>	diciembre	288.010	↘	-3,0
Parados registrados	enero	79.396	↗	9,6
Tasa de paro registrado (%) <sup>3</sup>	diciembre	21,4	→	1,9
Contratos registrados	enero	12.527	↘	-11,1
<b>Menorca</b>				
Población activa <sup>1</sup>	diciembre	31.830	↘	-2,1
Afiliados a la Seguridad Social <sup>2</sup>	diciembre	24.257	↘	-4,3
Parados registrados	enero	7.627	↗	8,0
Tasa de paro registrado (%) <sup>3</sup>	diciembre	23,8	↗	2,3
Contratos registrados	enero	1.089	↘	-7,6
<b>Ibiza</b>				
Población activa <sup>1</sup>	diciembre	45.290	→	1,2
Afiliados a la Seguridad Social <sup>2</sup>	diciembre	33.757	→	0,8
Parados registrados	enero	11.297	↗	4,2
Tasa de paro registrado (%) <sup>3</sup>	diciembre	25,5	→	1,0
Contratos registrados	enero	2.355	↗	2,4
<b>Formentera</b>				
Población activa <sup>1</sup>	diciembre	2.693	↗	4,7
Afiliados a la Seguridad Social <sup>2</sup>	diciembre	2.046	↗	3,6
Parados registrados	enero	607	↗	10,9
Tasa de paro registrado (%) <sup>3</sup>	diciembre	24,0	→	0,9
Contratos registrados	enero	136	↗	3,7

Fuentes: TGSS, SOIB, y OTIB

<sup>1</sup> Población activa = parados + afiliados del mismo mes.

<sup>2</sup> Afiliados a los regímenes general, de autónomos, y a los regímenes especiales agrario, del mar y del hogar de la Seguridad Social. No incluye afiliados a MUFACE e ISFAS ni regímenes especiales menores de la Seguridad Social.

<sup>3</sup> Tasa de paro calculada a partir del paro registrado y la población activa. Variación como diferencia de puntos porcentuales respecto del mismo mes del año anterior.

El incremento más notable del paro por sectores se produce en la agricultura (+16,9%) y en el resto de servicios que no son ni hostelería ni comercio (+15,4%), así como en el colectivo sin empleo anterior (+16,6%). Además, el paro registrado aumenta en la hostelería (+9,0%) y en el comercio (+6,2%) en términos interanuales. Por contra, el paro baja respecto a enero del 2011 entre los trabajadores de la construcción (-1,6%).

En cuanto a la **contratación**, el mes de enero muestra un cierto descenso (-6,5%) respecto al mismo mes del 2011, más intenso entre los contratos indefinidos (-16,3%) que entre los de tipo temporal (-4,9%). No obstante, el porcentaje de contratos indefinidos sobre el total de contratos continúa siendo superior en las Islas (12,3%) que la media nacional (7,3%). Además, la cifra acumulada anual de contratos del 2011 supera en un 1,5% la acumulada del 2010. En el mes de enero continúa incrementándose el número de contratos a tiempo parcial (+8,5%) y el de fijos discontinuos (+17,1%). Por sectores, la contratación es mayor entre los trabajadores de la agricultura (+8,1%), la hostelería (+14,8%) y el comercio (+7,6%). En cambio, baja en la industria (-21,8%), la construcción (-13,8%) y el resto de servicios que no son ni hostelería ni comercio (-12,6%).

El último mes del 2011 se cerró con 346.086 personas de alta en la Seguridad Social, lo que representa un descenso del -3,6% en términos interanuales. Diciembre es el cuarto mes consecutivo de descensos en las cifras de **afiliación**, después de los tres meses de verano de crecimientos interanuales. El número de afiliados a la Seguridad Social cae un -2,1% en el conjunto del Estado, así como en el resto de comunidades autónomas, respecto al mes de diciembre del 2010. El descenso se produce especialmente por la caída de la afiliación en el ré-

gimen general (-4,3%), más intensa entre los hombres (-4,7%) y entre los extranjeros no comunitarios (-7,6%).

Por islas, el paro del mes de enero se ha incrementado en mayor medida en Formentera (+11,38%) y en Menorca (+10,84%), seguidas de Mallorca (+9,24%) y de Ibiza (+6,40%) en términos interanuales. El balance anual del 2011 es más positivo en las Pitiusas, donde cae un -4,6% en Ibiza con respecto a la media del 2010 y se mantiene en Formentera (+0,8%). Mallorca (+1,1%) y Menorca (+0,9%), por su parte, muestran ligeros incrementos.

La tasa de paro registrado del mes de diciembre se sitúa por encima del 20% en todas las islas, y son las Pitiusas, dada su mayor estacionalidad, las que presentan las tasas más elevadas: Ibiza el 25,5% y Formentera el 24%.

**Las Pitiusas continúan mostrando los mejores resultados, tanto en términos de afiliación, como de contratación.**

En cuanto a la contratación del mes de enero, es menor en todas las islas respecto a enero del 2011, a excepción de Ibiza (+8,2%), donde los contratos en el sector de la hostelería se incrementan en un 42,6%.

La caída interanual más importante de la afiliación en el mes de diciembre se produce en Menorca, con un -5,4%. Mallorca presenta una caída del -3,8%, mientras que las Pitiusas continúan presentando los mejores resultados, con un incremento del 3,8% en Formentera y un ligero descenso del -0,5% en el caso de Ibiza.

**Gráfico 14. Variación interanual del paro registrado. Enero de 2012**

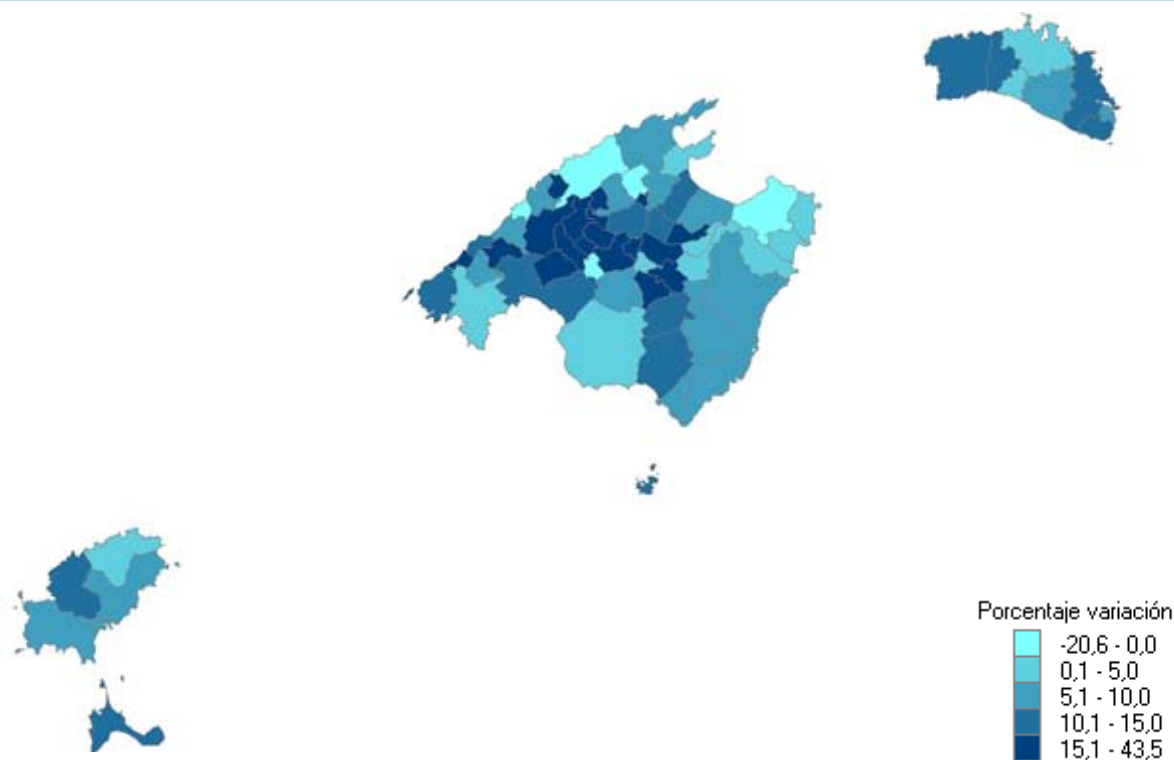

Fuente: OTIB y SOIB.

### 5.3. Condiciones de trabajo

#### Costes laborales

Tabla 36. Costes laborales

Islas Baleares	Último dato		Variación interanual (%)	
Coste total por asalariado y mes (€)	3.er trimestre	2.286,1	→	1,1
Coste laboral por hora efectiva (€)	3.er trimestre	17,1	↗	3,4
Industria y energía	3.er trimestre	19,0	↗	2,5
Construcción	3.er trimestre	16,9	↗	5,6
Servicios	3.er trimestre	16,9	↗	3,2
Horas efectivas por asalariado /mes	3.er trimestre	134,1	↘	-2,2
Industria y energía	3.er trimestre	132,7	→	-1,2
Construcción	3.er trimestre	136,3	↘	-4,8
Servicios	3.er trimestre	133,9	→	-2,0
Incremento salarial pactado en convenios (%)	diciembre	3,2	↗	1,6

Fuente: INE, MTIN

En el tercer trimestre del 2011 el **coste laboral por trabajador** en las Islas Baleares alcanza una media de 2.286,13 €, lo que representa un ligero incremento respecto al mismo trimestre del 2010 (1,1%), similar al del conjunto nacional (1,5%). País Vasco (2,5%), Castilla y León (2,5%) y Castilla-La Mancha (2,1%) son las comunidades autónomas con las variaciones interanuales más altas, mientras que Canarias (-0,2%), Murcia (0,2%) y Navarra (0,5%) encabezan la lista con menores aumentos.

#### Los costes salariales se mantienen estables durante el tercer trimestre del 2011.

En el coste laboral total se incluyen las cotizaciones obligatorias, las indemnizaciones y las prestaciones sociales, además del coste salarial. Esta última partida es de 1.666,49 €, y se mantiene similar al coste salarial del mismo trimestre del 2010 (0,3%). El sector de la industria continúa presentando el coste salarial más elevado (1.895,14 €) y experimenta una variación interanual del 3,4%. En segundo lugar se sitúa el sector servicios (1.658,05 €), cuyos costes salariales se mantienen en el mismo nivel que el año anterior. En cuanto al sector de la construcción, el salario medio llega a 1.579,92 €, con una ligera variación interanual negativa (-0,9%). Los costes laborales por hora efectiva se incrementan un 3,4% respecto al año anterior hasta los 17,05 €, aunque no alcan-

zan la cifra del conjunto nacional (20,2 €). El incremento más importante se produce en el sector de la construcción, que encarece el coste por hora un 5,6%, aumento similar al de España (5,4%). Ahora bien, la industria, con una media de 19 € por hora efectiva, continúa con un coste muy por encima de los sectores de la construcción y los servicios (ambos con 16,9 € por hora). Las horas efectivas trabajadas en las Islas durante el tercer trimestre del 2011 alcanzan las 134,1 por persona, por encima de la media nacional (121,6 horas). De hecho, las Islas Baleares son la comunidad autónoma con el mayor número de horas efectivas por asalariado al mes, aunque respecto al mismo trimestre del 2010 la jornada media ha experimentado un descenso de 3 horas. La mayor caída de la jornada se detecta en el sector de la construcción, que respecto al 2010 sufre un recorte de 6,9 horas.

El **incremento salarial pactado en convenios** en las Islas Baleares se sitúa en diciembre en el 3,2%, por encima del conjunto nacional, el cual llegó al 2,5%. El total de convenios suscritos en las Islas Baleares hasta el mes de diciembre del 2011 fue de 28, diez menos con respecto al número acumulado en el 2010. Además, los trabajadores afectados por los convenios colectivos de trabajo hasta el mes de diciembre son 170.807, un 22,8% menos que en el 2010. Este descenso se debe, principalmente, al hecho de que durante el 2011 no se haya firmado ningún convenio del sector del comercio, lo que durante el 2010 afectó a 50.000 trabajadores.

**Gráfico 15. Incrementos salariales e inflación en las Islas Baleares**

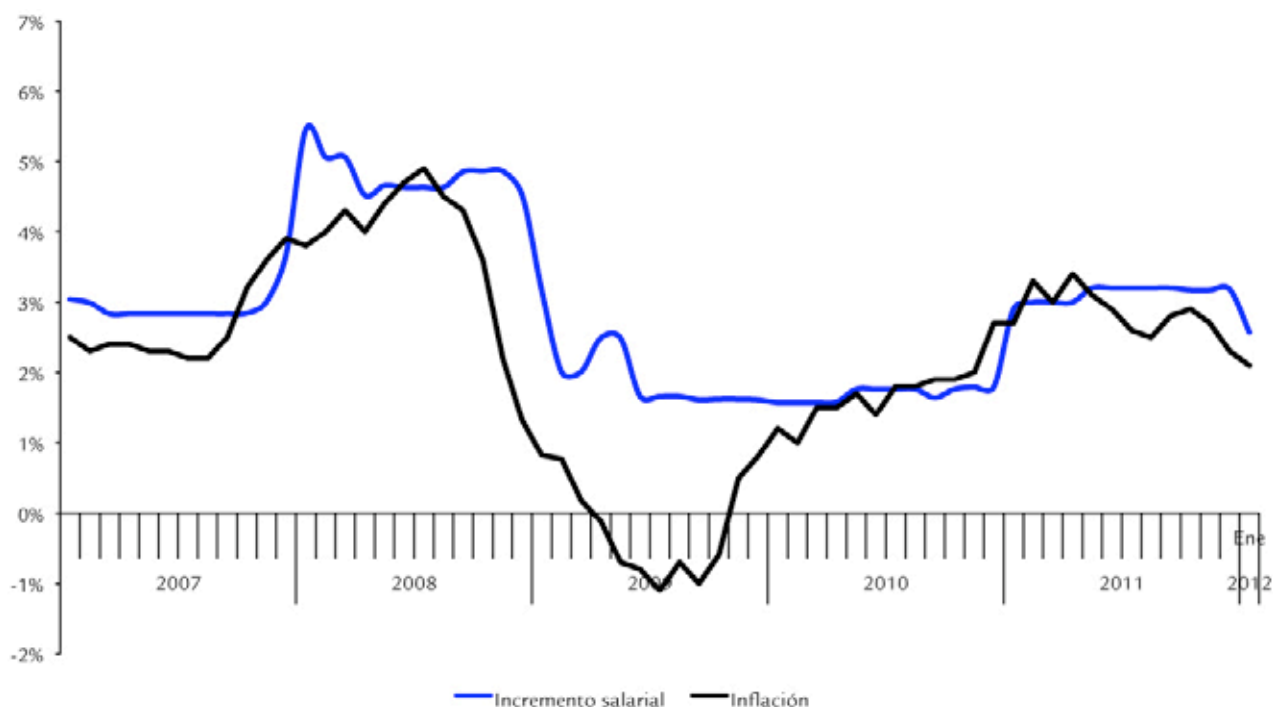

Fuente: INE, MTIN

### Accidentes de trabajo

El índice de incidencia de los accidentes durante la jornada de trabajo se ha situado en 4.531,4 durante el año 2011; es decir, han sufrido un accidente 4.531 trabajadores por cada 100.000 trabajadores con las contingencias cubiertas. Respecto del 2010, el índice de incidencia ha experimentado un descenso del 8,6%, de manera que pasa a ser el índice más bajo de toda la serie estudiada (1999-2011).

Del total de accidentes registrados en Baleares, un 99,48% fueron de carácter leve, un 0,48%, graves, y el resto (0,04%), mortales (6 accidentes). Respecto al año anterior, se produce un descenso de los accidentes leves (-9,6%) y de los graves (-28,3%), pero sobre todo de los accidentes mortales, que se reducen prácticamente a la mitad por el hecho de pasar de 11 en el 2010 a 6 en el 2011.

### Se produce un marcado descenso de la siniestralidad laboral durante el año 2011.

Del total de accidentes registrados durante el 2011, 324 se produjeron en el sector agrícola (2,2% sobre el total), 1.576, en el sector industrial (10,7%), 2.395, en la construcción (16,2%), y el resto (10.494), en el sector de los servicios (71%). Los mayores índices de incidencia se producen en la construcción (8.817 accidentes por cada cien mil trabajadores con las contingencias cubiertas) y en la industria (7.435). A pesar de ello, son los dos sectores que han experimentado los mayores descensos en los índices respecto al 2010 (-7,3% y -6,8%, respectivamente).

**Tabla 37. Accidentes de trabajo**

	Último dato		Variación interanual (%)	
	enero-diciembre 2011			
<b>Total accidentes de trabajo</b>	enero-diciembre 2011	14.789	↘	-9,7
<b>Índice de incidencia del total de accidentes <sup>1</sup></b>	enero-diciembre 2011	4.531,4	↘	-8,6
Accidentes leves	enero-diciembre 2011	4.507,8	↘	-8,5
Accidentes graves	enero-diciembre 2011	21,8	↘	-27,4
Accidentes mortales	enero-diciembre 2011	1,8	↘	-44,8
Industria	enero-diciembre 2011	7.435,0	↘	-6,8
Construcción	enero-diciembre 2011	8.816,9	↘	-7,3
Servicios	enero-diciembre 2011	4.042,5	↘	-6,6
Mallorca <sup>2</sup>	enero-diciembre 2011	4.652,4	↘	-8,4
Menorca <sup>2</sup>	enero-diciembre 2011	4.521,3	↘	-9,9
Pitiusas <sup>2</sup>	enero-diciembre 2011	5.679,5	↘	-5,5

Fuente: OTIB, Direcció General de Treball i Salut Laboral i TGSS.

<sup>1</sup> El índice de incidencia se calcula como la relación entre el número de accidentes de trabajo sobre el total de trabajadores con las contingencias cubiertas.

<sup>2</sup> No se dispone del número de personas con las contingencias cubiertas por islas, razón por la cual se presenta una aproximación con los trabajadores de alta en el régimen general de la seguridad social.

# 6 Precios

En enero, la tasa de variación interanual del Índice de Precios de Consumo (IPC) para las Islas Baleares es del 2,1%, una décima por encima de la de España. Todas las comunidades autónomas disminuyen su tasa anual respecto de la que registraron en diciembre. Sin embargo, entre las que menos descienden están las Islas Baleares y la Comunidad Valenciana.

El Índice de Precios de Consumo Armonizado (IPCA) sitúa su tasa anual en el 2%, por lo que desciende cuatro décimas respecto del mes de diciembre.

**El IPC para las Islas Baleares se sitúa en enero en el 2,1% interanual.**

**Tabla 38. Variación interanual del IPC**

## Tasa de variación interanual del índice de precios de consumo. Enero 2012

	Tasa	Aportación al IPC
<b>Índice general</b>	<b>2,1</b>	
Alimento, bebida no alcohólica	2,2	0,37
Bebida alcohólica y tabaco	1,7	0,05
Vestido y calzado	0,1	0,01
Vivienda	2,3	0,29
Menaje del hogar	0,3	0,02
Medicina	-3,3	-0,10
Transporte	5,2	0,85
Comunicación	-3,6	-0,15
Ocio y cultura	5,2	0,37
Enseñanza	2,3	0,03
Hoteles, cafés y restaurantes	1,1	0,11
Otros bienes y servicios	2,5	0,26
<b>Inflación subyacente</b>	<b>1,4</b>	

Fuente: INE

Los grupos que presentan una disminución interanual más elevada en el índice de precios de consumo para las Islas Baleares son los siguientes:

- Comunicaciones (-3,6%), debido al descenso de los precios de los servicios telefónicos.
- Medicina, que muestra una disminución interanual del -3,3%.

En cambio, entre las partidas que más aumentan respecto del año pasado están las siguientes:

- Los transportes, que reflejan una tasa del 5,2%, dado el aumento del precio de los carburantes. El transporte personal sube un 5% y es el grupo que más influye en la subida del IPC a causa de su elevado peso específico.

- Ocio y cultura, que también aumenta un 5,2% interanual. Cabe destacar que los precios de los viajes organizados se incrementan en un 8,1%.
- La vivienda (2,3%). La rúbrica que más ha contribuido al incremento del precio de la vivienda es electricidad, gas y otros combustibles, con una variación del 4,7%.
- La enseñanza, con un 2,3%.
- Los alimentos y bebidas no alcohólicas (2,2%). La carne de ave se encarece un 9,1%, la de ganado ovino, un 5%, y la de ganado porcino, un 4,9%. El precio del pescado ha experimentado un incremento del 5%. Los productos lácteos han subido un 3,7% y el pan ha descendido un -2,7%.

**El transporte es el grupo que más influye en la subida del índice de precios, al igual que en los meses anteriores.**

En el mes de enero la inflación subyacente (que excluye los alimentos no elaborados y los productos energéticos) en las Islas Baleares aumenta un 1,4%, mientras que la del Estado español lo hace un 1,3%. La inflación estimada para la zona euro en el mes de enero del 2012 representa una variación del 2,7%, igual que en diciembre pasado.

**En enero, la inflación subyacente presenta una variación interanual del 1,4%.**

El INE ha publicado por primera vez el IPC con la nueva base 2011, para mejorar la representatividad mediante cambios en la composición de la cesta de la compra y la actualización de ponderaciones. Los cambios más significativos están relacionados con los bienes y los servicios relativos a los apoyos para la grabación de imagen y sonido y con el material para el tratamiento de la información. También se incorporan nuevos servicios de estética y paramédicos. Con respecto a la ponderación, se utiliza la encuesta de presupuestos familiares, que se completa con información procedente de la contabilidad nacional, el propio IPC y otras fuentes de los diferentes sectores.

**Gráfico 16. Variación interanual del índice de precios de consumo**

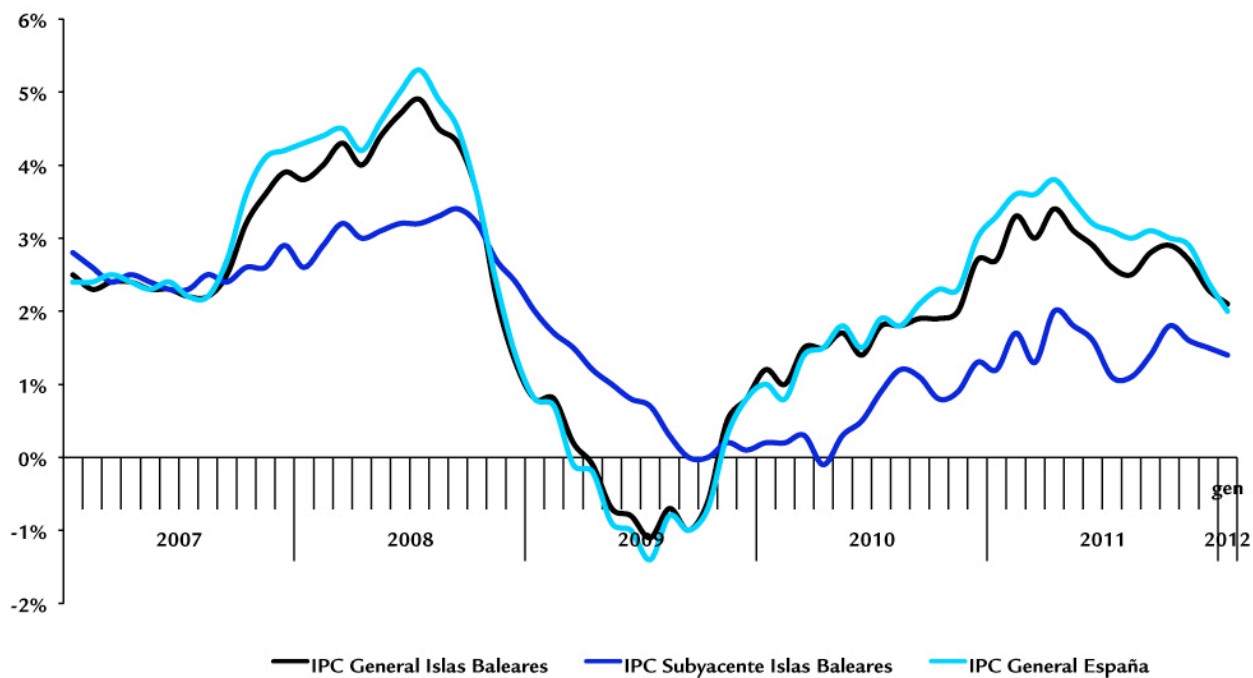

Fuente: INE

# 7 Demanda

## 7.1. Consumo

Tabla 39. Indicadores de consumo

Islas Baleares	Último dato		Ciclo-tendencia T <sup>t</sup> <sub>t-12</sub> (%)	
Consumo carburantes automoción (kilolitros)	diciembre	47.422,9	↘	-4,2
Matriculación de turismos	enero	1.175	→	-1,6
Índice de comercio al por menor <sup>1</sup>	diciembre	80,5	↘	-4,3
<b>Mallorca</b>				
Consumo carburantes automoción (kilolitros)	diciembre	38.768,3	↘	-4,2
Matriculación de turismos	enero	987	→	1,5
<b>Menorca</b>				
Consumo carburantes automoción (kilolitros)	diciembre	2.867,7	↘	-11,1
Matriculación de turismos	enero	40	↘	-21,3
<b>Pitiusas</b>				
Consumo carburantes automoción (kilolitros)	diciembre	5.786,9	→	0,2
Matriculación de turismos	enero	148	↘	-5,4

Fuentes: CLH, DGT, INE y elaboración propia

<sup>1</sup> Precios constantes año 2005 (índice 2005=100)

A lo largo de 2011, el gasto en consumo final para el conjunto de España retrocede y suma tres trimestres de caídas, tanto intertrimestrales como interanuales. Así, según la Contabilidad Nacional Trimestral que publica el INE, el consumo nacional acentúa su retroceso en el cuarto trimestre del año y disminuye un -1,8% interanual, lo que determina que para el global del año, caiga un -0,7% respecto a 2010. Esta reducción del consumo se registra tanto en los hogares, como en las administraciones. Así, el primero se reduce un -1,1% en términos interanuales en el cuarto trimestre y el consumo público cae un -3,6%.

En el contexto de ralentización económica actual, el Banco de España prevé que en 2012 el consumo privado se reduzca un -1,2% y el consumo público, un -6,3%. La caída del primero se explica, por un lado, a causa de la disminución de la renta disponible de los hogares por el incremento del IRPF que afecta a los trabajadores a partir de febrero (y que durará hasta finales de 2013); por otro lado, porque se prevé que el paro aumente durante todo este año. Por lo que respecta a la disminución del consumo público, responde a la necesidad de llevar a cabo una reducción del gasto público significativa para cumplir con el objetivo de déficit público fijado para finales de este año (4,4%).

Cabe destacar que el menor consumo privado no viene acompañado por un incremento de la **tasa de ahorro**, según las cuentas no financieras de los sectores institucionales (hogares y entidades sin ánimo de lucro) publicadas por el INE. En ellas, la tasa de ahorro nacional del tercer trimestre de 2011 (último dato disponible) es del 10,9%, cuando en el mismo período de 2010 era del 13,1% y, en 2009, alcanzaba el 17,5%. Esta caída se explica, en parte, porque muchos hogares no disponen de ingresos suficientes para hacer frente a sus gastos mensuales y tienen que recurrir al ahorro acumulado.

El **índice de confianza de los consumidores**, que desde noviembre elabora el Centro de Investigaciones Sociológicas (CIS), se deteriora este mes de enero y disminuye respecto del mes anterior, así como también respecto al mismo mes de 2011, tras haber aumentado en los meses de noviembre y

diciembre. Esta recaída tiene su origen en el cambio de expectativas de los consumidores sobre la evolución económica de 2012, tras las medidas del Gobierno central aprobadas en el 30 de diciembre y destinadas a reducir el déficit.

### El consumo final se contrae un -1,8% en términos interanuales en el cuarto trimestre

Los indicadores de consumo disponibles para las Islas Baleares registran una evolución similar a la del conjunto de España. Así, en general, sus tasas de crecimiento interanual son negativas.

La matriculación de vehículos en Baleares no evoluciona de manera estable durante 2011, sino que alterna meses de subidas interanuales con meses de bajadas. Como resultado, en el cuarto trimestre se matriculan un 2,5% más de vehículos que en el mismo período de 2010, pero tal incremento no es suficiente para cerrar el año en positivo y, en consecuencia, 2011 registra una caída del -4,0% interanual. Por lo que respecta a la matriculación de turismos, la evolución es similar al resto de los vehículos. Así, en el cuarto trimestre el número de turismos matriculados crece un 4,2% interanual, mientras las cifras acumuladas para el global de año disminuyen un -6,9% respecto a 2010. El inicio de 2012 tampoco registra una recuperación para este indicador y los turismos matriculados en enero se reducen un -10,2% respecto al mismo mes del año anterior. Desagregando por islas, las matriculaciones solo registran un aumento en Mallorca en el cuarto trimestre. Por el contrario, para el acumulado anual, son las Pitiusas las únicas que ven incrementar sus matriculaciones en 2011.

El **índice de comercio al por menor** del archipiélago balear cae durante todos los meses del año 2011, aunque por debajo de las cifras nacionales. En este contexto, el comercio sufre un trimestre más a causa de la menor renta disponible de las familias así como de su necesidad de ahorro. Por todo ello, se prevé que la situación pueda empeorar durante este año da-

das las expectativas negativas sobre la evolución económica. Finalmente, el **consumo de carburantes para la automoción** en las Islas Baleares intensifica su ritmo de caída en los últimos meses del año y se reduce un -5,8% interanual en el cuarto trimestre. Este menor consumo se registra tanto en gasolina como en gasóleo y se explica no solo por la desaceleración de la actividad económica, sino también por el incremento del precio de los carburantes. Así, el precio del petróleo ha

experimentado continuos incrementos desde finales de 2009, circunstancia que se traduce en el aumento del precio de los hidrocarburos de la automoción. En cuanto a la evolución por islas, la caída en el consumo de carburantes más pronunciada se produce en las Pitiusas, donde en el cuarto trimestre se consume un -12,4% menos en términos interanuales, mientras que la menor disminución se registra en Mallorca, con una variación interanual del -6,4% en el último trimestre del año.

## 7.2. Consumo de los no residentes

**Tabla 40. Consumo de los residentes en el extranjero**

Islas Baleares	Último dato		Variación interanual (%)	
<b>Encuesta de gasto turístico (Egatur)</b>				
Gasto total (millones de €)	4º trim	953	↗	7,4
Gasto medio por persona (€)	4º trim	1048	↗	7,1
Gasto medio diario (€)	4º trim	97	↗	3,8
<b>Compras y extracciones de efectivo con tarjeta emitida en el extranjero (millones de €)*</b>				
Total	4º trim	267,4	↗	7,2
Alemania	4º trim	97,4	↗	7,2
Reino Unido	4º trim	58,1	↗	3,0
Suiza	4º trim	17,9	↗	16,9
Francia	4º trim	15,9	↗	15,7
Italia	4º trim	10,1	↗	22,4
Suecia	4º trim	6,3	↗	6,9
Noruega	4º trim	5,9	↗	20,3
Holanda	4º trim	5,6	↗	2,8
Austria	4º trim	4,6	↗	38,7
Dinamarca	4º trim	4,6	↗	6,4
Bélgica	4º trim	3,2	↗	8,3
Portugal	4º trim	3,0	↘	-5,6
Estados Unidos*	4º trim	2,8	↗	18,9
Irlanda	4º trim	2,6	↗	21,7
Rusia	4º trim	2,3	↗	22,0
Resto	4º trim	27,5	↘	-4,6

Fuentes: 4B-Euro6000-ServiRed y Ministerio de Industria, Energía y Turismo

\*Los datos de EEUU solo se refieren a extracciones de efectivo.

**El gasto turístico efectuado por los no residentes** en las Islas Baleares en el último trimestre de 2011 aumentó un 7,4% en términos interanuales, gracias a la buena evolución de los meses de octubre y noviembre (dado que en diciembre el gasto turístico internacional disminuyó respecto del mismo período del año anterior). Durante el 2011 llegaron a las Islas Baleares más de diez millones de turistas extranjeros, según datos de la Encuesta de Movimientos Turísticos en Fronteras (Frontur), un 10,1% más en términos interanuales. Esta mejora se traduce en un incremento del gasto efectuado por el turismo internacional, que se sitúa en 9.464 millones de euros, un 7,9% más que en el 2010. Además, el gasto medio por persona también crece en el cuarto trimestre, lo que indica que los turistas que nos visitan en los últimos meses del año gastan más en comparación al año anterior. No obstante, la media de todo el año se mantiene en el mismo nivel de 2010 (941 euros por persona). En cuanto al gasto medio por día, también se incrementa en el último trimestre de 2011 y supone que el año cierre en 103 euros diarios, un 1,6% más que en 2010.

**El gasto turístico internacional cierra 2011 con un incremento significativo respecto de 2010.**

Las **compras y las disposiciones de efectivo efectuadas con tarjetas emitidas en el extranjero** se incrementan de manera paralela al conjunto del gasto turístico internacional que refleja la Encuesta de Gasto Turístico (Egatur), tal y como se ha visto en el párrafo anterior. Así, el importe total correspondiente al cuarto trimestre crece un 7,2% interanual. El 2011 cierra con un aumento de este gasto del 15,4% respecto de 2010. En el último trimestre del año, el gasto de los principales emisores de turismo en el archipiélago aumenta en términos interanuales. El gasto efectuado con tarjetas de origen alemán crece un 7,2% respecto del cuarto trimestre del año anterior, y el gasto realizado con tarjetas de origen británico, un 3,0%. También aumenta significativamente el gasto efectuado con tarjetas emitidas en Suiza, Francia e Italia, importantes emisores de turistas para las Islas Baleares. En el cuarto trimestre del año, la mayor parte del gasto extranjero se hace con tarjetas emitidas en Alemania (36,4% del total) y, a continuación, están las tarjetas emitidas en Reino Unido, que representan un 21,7% del total, como en el cuarto trimestre de años anteriores.

Cabe recordar que el origen de la entidad emisora no necesariamente coincide con el origen del titular de la tarjeta.

## 7.3 Recaudación fiscal

**Tabla 41. Recaudación Tributaria en Islas Baleares**

Tributos totalmente cedidos	Último dato		Ciclo-tendencia T <sub>t-k</sub> (%)	
			→	
			→	0,6
Impuesto sobre Transmisiones Patrimoniales	diciembre	19.002	↘	-19,3
Impuesto sobre Actos Jurídicos Documentados	diciembre	6.147	↘	-30,2
Tasa de juego	diciembre	6.534	→	0,2
<b>Tributos parcialmente cedidos</b>				
Impuesto sobre la Renta de las Personas Físicas	noviembre	114.045	↘	-3,1
Impuesto sobre el Valor Añadido	noviembre	10.377	↗	5,7
Impuestos especiales de fabricación	noviembre	3.922	↘	-6,1
<b>Tributos no cedidos</b>				
Impuesto sobre Sociedades	noviembre	-18.651	↘	-22,6
Impuesto sobre la Renta de No Residentes	noviembre	5.494	↗	15,4

Fuente: AEAT y Vicepresidencia Económica de Promoción Empresarial y de Empleo  
 Datos en miles de euros

En el periodo de enero a noviembre del 2011 se recaudan en las Islas Baleares un total de 2.044,7 millones de euros, un 0,8% más respecto del mismo periodo del 2010. Esta subida se produce gracias a los impuestos parcialmente cedidos (IVA, IRPF e impuestos a la fabricación), los cuales se incrementan un 3,8%, y compensan así la bajada que se produce en los impuestos que son competencia exclusiva de la Comunidad Autónoma de las Islas Baleares (el -14,3% en el mismo periodo). En el conjunto de todo el año 2011, los tributos totalmente cedidos alcanzan los 326,3 millones de euros, mientras que en el 2010 superaron los 380 millones. Estas cifras están muy lejos de la recaudación de los años 2006 y 2007, cuando se alcanzaron los 738 millones.

### La recaudación total aumenta casi un punto porcentual en el acumulado de enero a noviembre.

Del conjunto de tributos parcialmente cedidos a las comunidades autónomas, solamente el **Impuesto sobre el Valor Añadido** presenta una clara tendencia al alza. De enero a noviembre la recaudación por este concepto a las empresas con sede en las Islas Baleares alcanza los 553 millones de euros, un 13,9% más que en el mismo periodo del 2010. Se debe tener en cuenta la subida del tipo de gravamen que tuvo lugar a partir del 1 de julio del 2010, cuando el tipo general pasó del 16% al 18%, y el reducido, del 7% al 8%. Sin embargo, si se comparan los periodos con los tipos impositivos homogéneos, la recaudación también se incrementa en términos interanuales. Así, en el primer semestre del 2010 la diferencia entre el IVA devengado y el deducible se incrementó un 3,2% interanual, y para el conjunto de los meses de julio a noviembre el incremento es del 23,9%. La recaudación por el **Impuesto de la Renta de las Personas Físicas**, que representa más de dos terceras partes de los tributos totalmente cedidos, muestra una tendencia a la baja. Los más de 1.189,8 millones de euros recaudados hasta noviembre implican una caída de medio punto porcentual si se compara con los once primeros meses del 2010. El Real Decreto Ley 20/2011, de 30 de diciembre, aprobado para el Gobierno central, establece un gravamen complementario a la cuota íntegra estatal, que se aplica en los periodos impositivos de 2012 y de 2013, y adapta además

las retenciones del trabajo y del capital. Finalmente, los **impuestos especiales** llegan a una recaudación de 13,6 millones de euros entre enero y noviembre, casi una cuarta parte más que la cifra correspondiente a los mismos meses del 2011.

Todos los tributos que son competencia exclusiva de la ATIB presentan caídas en los importes recaudados a lo largo del 2011. El **Impuesto sobre Transmisiones Patrimoniales**, que representa más de la mitad de las cuotas de los tributos totalmente cedidos, acumula en el total del 2011 unos 170 millones de euros. En comparación con la recaudación del año anterior, se produce una caída del -11,6%. Así se confirma la atonía en la recaudación por este concepto, muy ligado al mercado inmobiliario, y por lo tanto no se espera una reactivación a corto plazo. El **Impuesto por Actos Jurídicos Documentados** recoge 65,7 millones de euros en el conjunto del año pasado, lo que supone un decremento del -28,8%, dado que en el año 2010 la recaudación por este impuesto superó los 90 millones de euros. El **Impuesto de Sucesiones y Donaciones** reduce el importe total del año en un -3,2% y alcanza los 54,3 millones de euros. Finalmente, por la **Tasa de Juego** se recaudan unos 36 millones de euros en el conjunto del 2011, mientras que en el 2010 la cifra se acercó a los 40 millones. Este hecho implica una caída en la recaudación del -8,4%, que se suma a las disminuciones de los últimos cuatro años.

Los tributos no cedidos a la Comunidad Autónoma acumulan hasta noviembre un ligero crecimiento, gracias tanto a la mejora en el Impuesto sobre la Renta de no Residentes como al **Impuesto sobre Sociedades**. Las empresas con sede en las Islas Baleares tributan por este segundo impuesto un total de 277 millones de euros entre enero y noviembre, lo que representa una variación interanual del 17%. El Real Decreto Ley 20/2011 también introduce algunos cambios en el Impuesto sobre Sociedades. Así, el porcentaje de retención o ingreso a cuenta para las rentas sujetas a este impuesto se eleva del 19% al 21%. Además, se introducen deducciones por formación de personal y se mantiene el tipo de gravamen reducido para microempresas. El **Impuesto sobre la Renta de no Residentes** es de menor importancia en términos de recaudación, dado que la cuota líquida de enero a noviembre no alcanza los 40 millones de euros. Sin embargo, presenta un incremento del 3,4% interanual.

## 7.4. Inversión

Tabla 42. Indicadores de inversión

Islas Baleares	Último dato		Ciclo-tendencia T <sup>c</sup> <sub>t-12</sub> (%)	
Sociedades mercantiles creadas	diciembre	183	↗	14,4
Aumento neto de capital (millones de €) <sup>1</sup>	diciembre	90,6	→	-0,5
Centros de trabajo de alta en la SS	diciembre	35.772	↘	-2,4
Mallorca	diciembre	27.495	↘	-3,0
Menorca	diciembre	3.119	↘	-3,3
Pitiusas	diciembre	5.158	→	0,1
Importe de nuevas hipotecas (millones de €)	noviembre	214,0	↘	-37,0
Depósitos (millones de €)	3r trim	20.615,8	→	-1,7
Créditos (millones de €)	3r trim	45.118,1	↘	-2,9
Matriculación de vehículos de carga <sup>2</sup>	enero	237	→	1,9
Inversión extranjera (millones de €)	3r trim	93,1	↗	13,8

Fuentes: BE, DGT, INE, MEC, OTIB y elaboración propia

<sup>1</sup> Capital de nuevas sociedades, más ampliaciones de capital, menos reducciones de capital.

<sup>2</sup> Camiones, furgonetas y tractores industriales

A finales de 2011, la inversión intensifica su caída en el conjunto de España, y así la formación bruta de capital fijo retrocede un -6,2% en términos interanuales en el cuarto trimestre. A pesar de ello, la contracción del global del año aún es menor que la registrada en 2009 y 2010, cuando cayó un -16,6% y un -6,3% respectivamente, mientras que en 2011, queda en un -5,1%. Según los datos de la Contabilidad Nacional Trimestral del INE, en el último trimestre del año la inversión en construcción es la que más se reduce (-8,2% respecto del cuarto trimestre de 2010), en cambio la inversión en bienes de equipo sufre un menor ajuste, un -2,7% interanual, lo que le permite cerrar el año con un crecimiento del 1,4% respecto 2010.

El Banco de España, teniendo en cuenta la evolución de la inversión a lo largo del año 2011, prevé una acentuación de la caída de esta variable durante el año 2012. Más precisamente, la institución prevé que el retroceso sea mayor en la construcción que en los bienes de equipo.

En el ámbito de las Islas Baleares, los indicadores de inversión disponibles evolucionan de manera dispar en los últimos meses. Así, indicadores como el número de sociedades mercantiles creadas o la matriculación de vehículos de carga se recuperan, mientras se reducen el crédito y el número de centros de trabajo de alta en la Seguridad Social.

Por lo que respecta al **número de sociedades mercantiles creadas** en el archipiélago balear, éste se incrementa durante todo el año y cierra 2011 con 2.282 sociedades nuevas, lo que supone un 16,0% más que el año anterior. En el cuarto trimestre, la creación de empresas se ha acelerado y así, el número de sociedades nuevas aumenta un 23,7%, de las cuales prácticamente la totalidad son sociedades de responsabilidad limitada. En contraposición, el número de centros de trabajo de alta en la Seguridad Social (empresas que cuentan con trabajadores contratados) se reduce en 2011, especialmente en el cuarto trimestre. De este modo, el año 2011 acaba con 35.773 centros, mientras en el mes de diciembre del año anterior había 36.578. La evolución por islas es desigual: en Mallorca y Menorca el número de centros disminuye, pero aumenta en las Pitiusas.

La **matriculación de vehículos de carga** (tractores industriales, camiones y furgonetas) en Baleares se recupera en 2011 y finaliza el cuarto trimestre del año con un aumento del 3,3% en términos interanuales. Esta cifra, unida a los buenos resultados del tercer trimestre, permite cerrar el año con un 7,7% de matriculaciones más que en 2010. Esta evolución es opuesta a la del conjunto del país, donde las matriculaciones de vehículos de carga se reducen en términos interanuales, ya sea en el cuarto trimestre como en el global del año.

Gráfico 17. Variación interanual de indicadores de empresas en las Islas Baleares

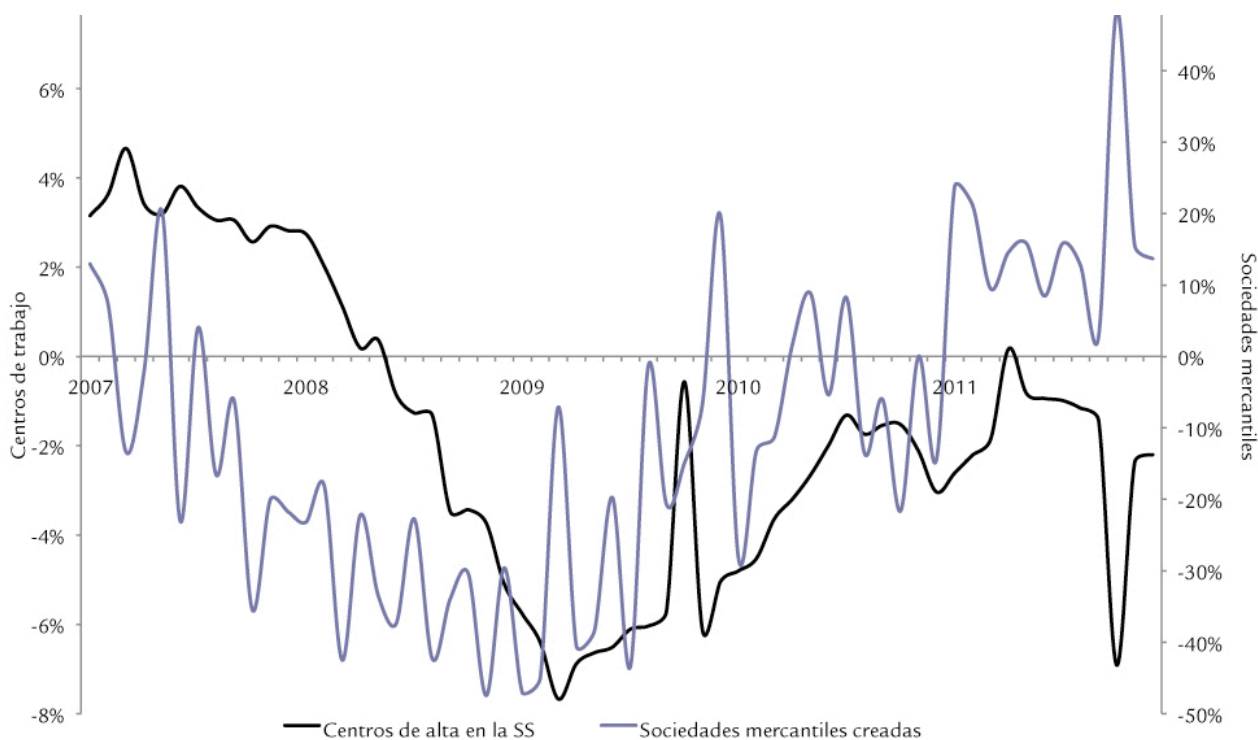

Fuentes: OTIB, INE

### El número de sociedades mercantiles creadas crece todos los meses de 2011

El **crédito** concedido a los sectores residentes (empresas y hogares) en las Islas Baleares disminuye un -3,7% interanual en el tercer trimestre e intensifica el ritmo de caída, a diferencia del crédito concedido a las administraciones, que aumenta un 8,1% respecto del tercer trimestre de 2010. En los datos del conjunto de España se observa que las restricciones crediticias afectan especialmente a las empresas, dado que en el tercer trimestre el crédito se reduce un -4,1% interanual. Este menor acceso a la financiación por parte de las empresas se explica no solo por la mayor demanda de crédito por parte de la Administración, sino también por la elevada morosidad empresarial (10,5% en el tercer trimestre).

Por último, la **inversión extranjera** en Baleares registra una evolución positiva hasta el tercer trimestre y duplica la inversión realizada en los tres primeros trimestres del año anterior. En cuanto al origen, la mayor parte de la inversión extranjera proviene de países de la Unión Europea y se dirige sobretudo al sector servicios. Así, de los casi 290 millones de euros invertidos hasta septiembre, 165 se destinan a actividades de servicios. En contraste, la inversión que se realiza desde el archipiélago balear al extranjero se reduce significativamente hasta el tercer trimestre del año y se sitúa en 5,6 millones de euros, cuando en el mismo período de años anteriores era muy superior (en 2010, 143,8 millones y en 2009 llegó a 31,1 millones de euros).

# III. MEDIO AMBIENTE

## Introducción

Un uso sostenible del agua es condición imprescindible para la protección a largo plazo de su calidad. En la comunidad autónoma de las Islas Baleares se trata de un recurso natural especialmente sensible por la misma condición de archipiélago, que le confiere unos rasgos singulares de tipo geográfico, geomorfológico, climático, biótico y demográfico que requieren la armonización y el equilibrio entre los recursos naturales propios y los usos que se desarrollan en éstos. En cuanto a los recursos hídricos, la planificación debe ser capaz de aportar las infraestructuras necesarias, con el control y la regulación de la presión extractiva (acuíferos, embalses, fuentes, pozos...) y asegurando la cantidad y la calidad del agua para consumo humano, así como para la flora y la fauna tanto de aguas epicontinentales como de aguas marinas litorales<sup>1</sup>.

La Administración hidráulica balear ejerce sus competencias en la demarcación hidrográfica de las Islas Baleares, es decir, en la zona terrestre y marina de las cuencas hidrográficas del archipiélago, así como en las aguas de transición, subterráneas y litorales, asociadas a estas cuencas.

El Plan Hidrológico de las Islas Baleares (PHIB), actualmente en trámite de información pública, será el instrumento de ordenación de los recursos hídricos de las Islas Baleares y recoge la información relevante para la gestión de la demarcación hidrográfica de las Islas Baleares. Además, es el instrumento básico para la consecución de los objetivos que prevé la Directiva 2000/60/CE, conocida como Directiva Marco del Agua (DMA), que marca el horizonte del 2015 para alcanzar el buen estado de las aguas superficiales continentales, las aguas subterráneas, las aguas de transición y las aguas costeras. Se tiene que prevenir su deterioro evitando o limitando la entrada de contaminantes y se tienen que establecer un programa de medidas que permitan conseguir los objetivos medioambientales marcados por la Directiva<sup>2</sup>.

En este apartado de medio ambiente, se tratan algunos de los indicadores que hacen referencia al ciclo integral del agua para las Islas Baleares y su relación con la economía: reservas hídricas, desalminización de agua marina, suministro y consumo urbano de agua, relación entre el agua y la energía, Canon de Saneamiento y, especialmente, depuración de aguas residuales.

**Tabla 43. El ciclo integral del agua en las Islas Baleares: indicadores básicos**

	Reservas hídricas (%)		Desalación (hm <sup>3</sup> )		Suministro (hm <sup>3</sup> )		Consumo (hm <sup>3</sup> )			Depuración (hm <sup>3</sup> )	
	Enero 2012	% var. interanual	2010	% var. interanual	2008	% var. interanual	2008	% var. interanual	Rendimiento <sup>1</sup> (%)	2011	% var. interanual
Mallorca	59%	-7,8%	1,1	-88,2%	100,1	-3,9%	78,6	0,2%	79%	72,76	-6,9%
Menorca	68%	1,5%			14,0	-0,1%	10,3	-0,2%	73%	7,44	0,5%
Eivissa	63%	21,2%	5,8	11,0%	16,8	2,3%	10,8	2,4%	64%	13,08	6,2%
Formentera			0,5	7,4%	0,5	-1,5%	0,4	-1,5%	85%	0,51	-12,0%
<b>Islas Baleares</b>	<b>60%</b>	<b>-6,3%</b>	<b>7,4</b>	<b>-49,6%</b>	<b>131,4</b>	<b>-2,7%</b>	<b>100,1</b>	<b>0,4%</b>	<b>76%</b>	<b>93,80</b>	<b>-4,7%</b>

Fuentes: Dirección General de Recursos Hídricos; ABAQUA; Emaya; Calvià 2000; Bellver Empresa Municipal SA (Sant Llorenç des Cardassar); Aguas Son Tovell SA (Manacor); Empresa Municipal de Servicios SA (Alcúdia)

Notas: (1) El rendimiento expresa el porcentaje de agua suministrada a la red que se ha contabilizado o registrado como consumo. Se trata, por tanto, de un indicador de eficiencia de la red. El porcentaje restante pueden ser pérdidas reales (averías, fugas,...) o pérdidas aparentes (errores de medida, agua no registrada,...).

## Ciclo integral del agua

El ciclo integral del agua comprende desde la captación, potabilización y tratamiento del agua recogida del medio natural hasta su distribución, recogida y depuración posterior para su devolución al medio. En la tabla 43 se recogen sintéticamente los últimos datos disponibles de algunos indicadores básicos de las distintas fases del ciclo integral del agua en las Islas Baleares.

## Reservas hídricas

En enero del 2012 la media de las reservas hídricas para las Islas Baleares es del 60%. Por islas, en Mallorca es del 58%, en Menorca del 68% y en Ibiza del 63%. Es un porcentaje inferior al del mismo mes del año 2011 (64%) y está muy por debajo de las reservas hídricas del 2010, que fueron del 81% en Mallorca, del 67% en Menorca y del 67% en Ibiza.

<sup>1</sup> Evaluación ambiental estratégica del Plan Hidrológico de las Islas Baleares. Informe de sostenibilidad ambiental. Dirección General de Recursos Hídricos.

<sup>2</sup> Plan Hidrológico de la demarcación Islas Baleares. Memoria. Gobierno de las Islas Baleares. Dirección General de Recursos Hídricos.

**En enero del 2012 las reservas hídricas de las Islas Baleares están en el 60%.**

### Desalinización de agua marina

En 2010, considerando todas las estaciones desalinizadoras de agua marina de las Islas, se produce una disminución respecto del año anterior de casi el 50% del volumen de agua desalinizada. Sin embargo, la bajada corresponde únicamente a las estaciones de Mallorca (-88,2%), ya que tanto en Ibiza como en Formentera se registran sendas subidas del 11% y del 7,4%, respectivamente.

**En 2010 el volumen de agua desalinizada se reduce a la mitad, a causa de la disminución en Mallorca.**

### Estaciones depuradoras de aguas residuales en las Islas Baleares

De las 88 estaciones depuradoras de aguas residuales (EDAR) en funcionamiento durante el 2011 en las Islas Baleares, 78 están gestionadas por la Agencia Balear del Agua y de la Calidad Ambiental (ABAQUA). De éstas, 56 están ubicadas en Mallorca, once en Menorca, diez en Ibiza y una en Formentera. El resto de estaciones depuradoras están gestionadas por otras sociedades o empresas municipales: dos por EMAYA (Palma), cuatro por Calvià 2000, dos por Aguas Son Tovell, SA (Manacor), una por la Empresa Municipal de Servicios, SA, de Alcúdia, y otra por Bellver Empresa Municipal, SA, de Sant Llorenç des Cardassar.

En las Islas Baleares, según la Memoria que acompaña el Plan Hidrológico de las Islas Baleares, se depuran prácticamente todas las aguas residuales procedentes de núcleos de población. Durante el 2011 se han depurado 93,8 hm<sup>3</sup> de aguas residuales (un -4,7% menos que

**Tabla 44. El tratamiento de aguas residuales en las Islas Baleares: magnitudes principales**

	Datos de población		Diseño de las instalaciones			Capacidad (m <sup>3</sup> )	Volúmenes tratados (m <sup>3</sup> )		Consumo eléctrico (MWh)	
	Padrón (1/1/2010)	IPH 20101 (p)	Habitantes equivalentes <sup>2</sup>	Ratio h.e./ padrón	Ratio h.e./IPH	Caudal diario medio	Volumen diario medio 2011	% sobre capacidad	Bombeo + depuración 20113	% sobre total de las Islas Baleares (p)
Formentera	9.962	187.786	30.260	3,04	1,52	3.511	1.398	39,8%	..	..
Eivissa	132.637		255.110	1,92		47.873	35.843	74,9%	..	..
Menorca	94.383	118.458	258.180	2,74	2,18	42.531	20.396	48,0%	..	..
Mallorca	869.067	1.016.369	1.575.005	1,81	1,55	344.119	199.341	57,9%	..	..
<b>Illes Balears</b>	<b>1.106.049</b>	<b>1.322.614</b>	<b>2.118.555</b>	<b>1,92</b>	<b>1,60</b>	<b>438.034</b>	<b>256.978</b>	<b>58,7%</b>	<b>74.278,9</b>	<b>1,29%</b>

Fuentes: INE; IBESTAT; ABAQUA; Emaya; Calvià 2000; Bellver Empresa Municipal SA (Sant Llorenç des Cardassar); Aguas Son Tovell SA (Manacor); Empresa Municipal de Servicios SA (Alcúdia)

Notas: (p) Datos provisionales. (1) El indicador de presión humana (IPH) calcula la carga demográfica diaria a nivel de isla (los datos de Eivissa y Formentera se muestran conjuntamente); aquí se ha empleado la media de todos los valores diarios del año 2010. (2) El habitante equivalente es un patrón de medida de la contaminación biodegradable presente en las aguas residuales que relaciona los caudales y su calidad y permite comparar cargas contaminantes de distinta naturaleza y origen. (3) Se han contabilizado únicamente los datos del consumo (bombeo hasta las plantas y depuración) de las instalaciones gestionadas por la ABAQUA, EMAYA y Calvià 2000. Estas instalaciones representan en el 2011 casi el 91% del total del agua depurada en las Islas Baleares.

**Gráfico 18. Evolución del volumen de aguas residuales tratadas en las Islas Baleares (hm<sup>3</sup>)**

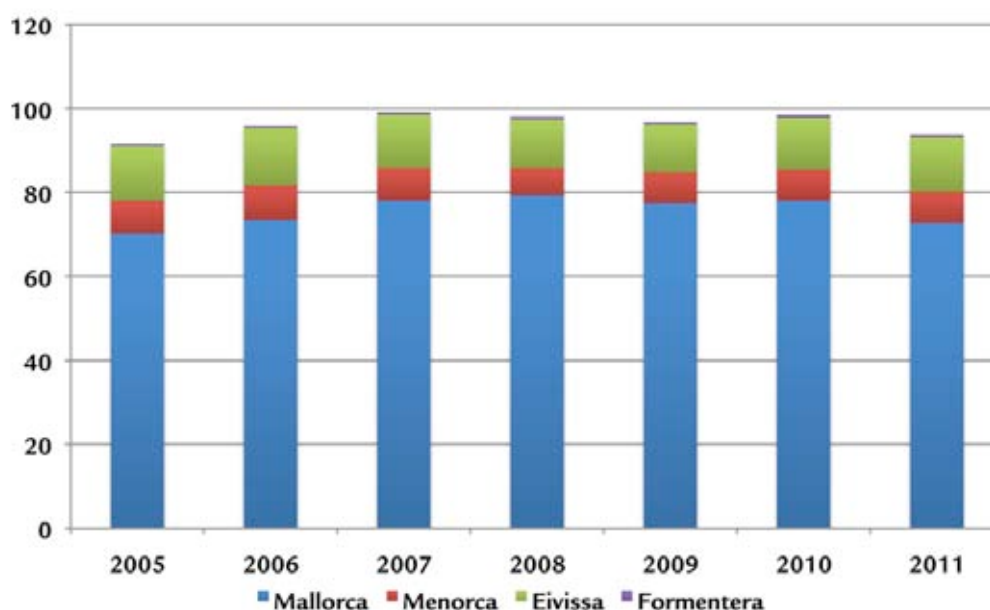

Fuente: ABAQUA, Calvià 2000, EMAYA, Bellver Empresa Municipal SA (Sant Llorenç des Cardassar); Aguas Son Tovell SA (Manacor); Empresa Municipal de Serveis SA (Alcúdia)

**Gráfico 19. Volumen de aguas residuales tratadas: instalaciones de la ABAQUA (hm<sup>3</sup>)**

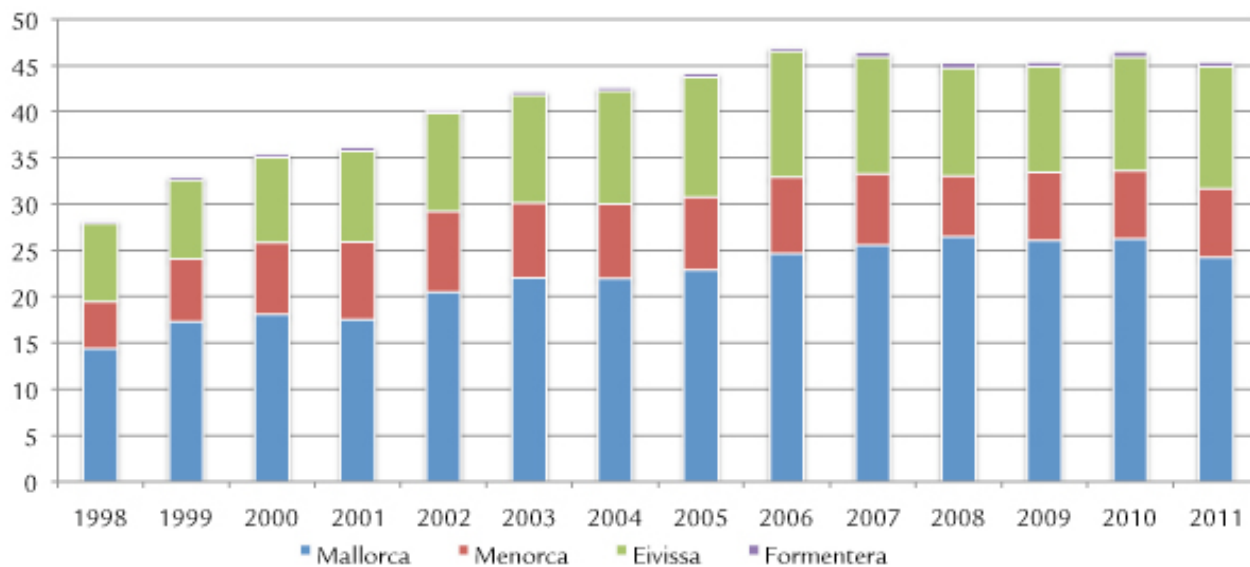

Fuente: ABAQUA

**Gráfico 20. Volumen de aguas residuales tratadas: instalaciones municipales (hm<sup>3</sup>)**

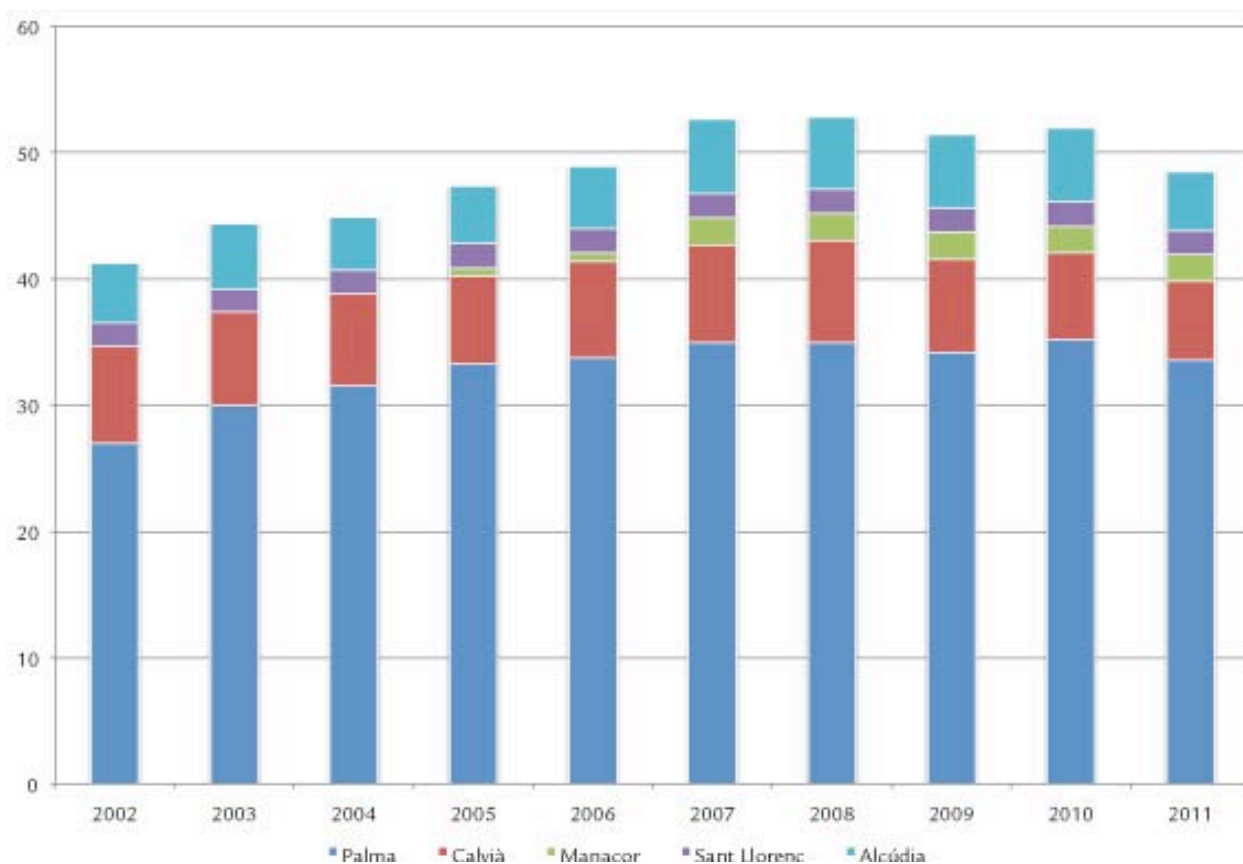

Fuente: Calvià 2000, EMAYA, Bellver Empresa Municipal SA (Sant Llorenç des Cardassar); Aguas Son Tovell SA (Manacor); Empresa Municipal de Serveis SA (Alcúdia)

durante el 2010), lo cual significa, tal y como se muestra en la tabla 44, un volumen diario de casi 257.000 m<sup>3</sup>.

Del total de aguas residuales depuradas en las Islas Baleares en 2011, más del 77% corresponde a la isla de Mallorca, casi el 14% a Ibiza, el 8% a Menorca y, finalmente, el 0,5% a Formentera. Las dos estaciones depuradoras de la capital tratan el 35,8% de todas las aguas residuales de las Islas Baleares.

Los caudales depurados en 2011 suponen los valores más bajos de los últimos seis años y representan, sin tener en cuenta las instalaciones privadas, menos del 60% de la capacidad de depuración de todas las EDAR de las Islas. En la evolución del caudal depurado se observan diferencias sensibles según la isla. Por ejemplo, en Mallorca y en Formentera se producen reducciones considerables (un -6,9% y casi un -12%, respectivamente), mientras que en Menorca se produce un aumento del 0,5% y en Ibiza del 6,2% respecto del 2010.

**Gráfico 21. Distribución de las aguas residuales tratadas por islas: 2011**

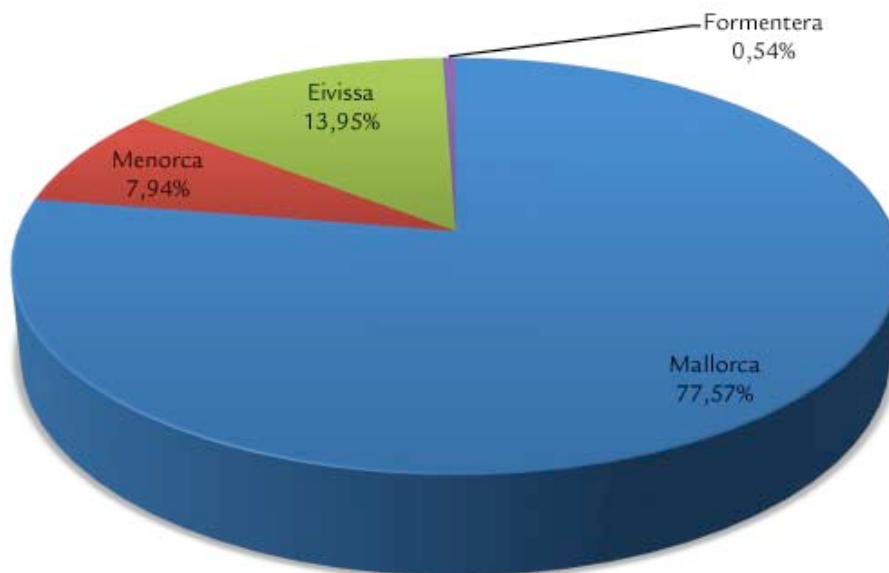

Fuente: ABAQUA, Calvià 2000, EMAYA, Bellver Empresa Municipal SA (Sant Llorenç des Cardassar); Aguas Son Tovell SA (Manacor); Empresa Municipal de Serveis SA (Alcúdia)

**Gráfico 22. Distribución de las aguas residuales tratadas por gestores: 2011**

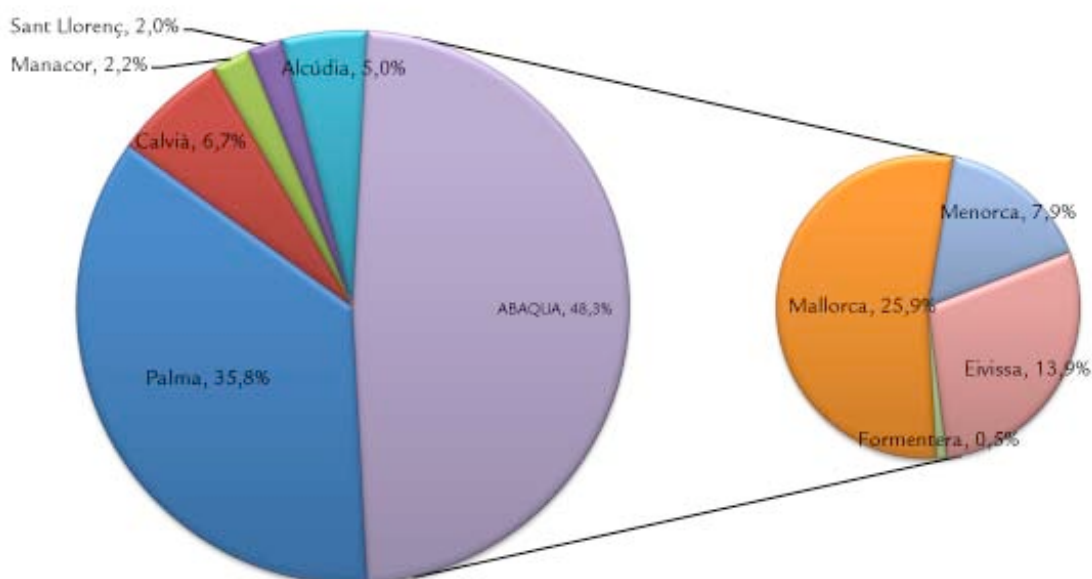

Fuente: ABAQUA, Calvià 2000, EMAYA, Bellver Empresa Municipal SA (Sant Llorenç des Cardassar); Aguas Son Tovell SA (Manacor); Empresa Municipal de Serveis SA (Alcúdia)

**En 2011 se han depurado 93,8 hm<sup>3</sup> de aguas residuales.**

Una parte del agua depurada, después del tratamiento en las EDAR, es utilizada para regar fincas agrícolas o campos de golf.

No se dispone de información completa y homogénea sobre ello que permita cuantificarlo directamente. No obstante, en la Memoria mencionada se calcula que el porcentaje de agua reutilizada después del tratamiento de las depuradoras, que representa, incluyendo los nuevos proyectos de riego, aproximadamente el 35%.

**Tabla 45. Evolución de los caudales de aguas residuales tratados en las Islas Baleares (hm<sup>3</sup>)**

	2005	2006	2007	2008	2009	2010	2011	% var. 2011/10
Mallorca	70,25	73,51	78,18	79,29	77,49	78,14	72,76	-6,89%
Menorca	7,89	8,28	7,72	6,59	7,36	7,41	7,44	0,51%
Eivissa	12,93	13,62	12,63	11,63	11,43	12,31	13,08	6,24%
Formentera	0,44	0,40	0,53	0,57	0,48	0,58	0,51	-11,97%
<b>Islas Baleares</b>	<b>91,51</b>	<b>95,81</b>	<b>99,05</b>	<b>98,09</b>	<b>96,76</b>	<b>98,44</b>	<b>93,80</b>	<b>-4,72%</b>

Fuente: ABAQUA; Emayá; Calvià 2000; Bellver Empresa Municipal SA (Sant Llorenç des Cardassar); Aguas Son Tovell SA (Manacor); Empresa Municipal de Serveis SA (Alcúdia)

**Tabla 46. Evolución de los caudales de aguas residuales tratados según el gestor de las instalaciones (hm<sup>3</sup>)**

EDAR gestionadas por la ABAQUA	2005	2006	2007	2008	2009	2010	2011	% var. 2011/10
Mallorca	22,86	24,59	25,54	26,47	26,06	26,18	24,27	-7,29%
Menorca	7,89	8,28	7,72	6,59	7,36	7,41	7,44	0,51%
Eivissa	12,93	13,62	12,63	11,63	11,43	12,31	13,08	6,24%
Formentera	0,44	0,40	0,53	0,57	0,48	0,58	0,51	-11,97%
<b>Total EDAR ABAQUA</b>	<b>44,12</b>	<b>46,90</b>	<b>46,41</b>	<b>45,27</b>	<b>45,33</b>	<b>46,48</b>	<b>45,31</b>	<b>-2,52%</b>
EDAR gestionadas por los municipios	2005	2006	2007	2008	2009	2010	2011	% var. 2011/10
Palma	33,24	33,71	34,91	34,97	34,20	35,15	33,56	-4,53%
Calvià	6,98	7,65	7,78	8,09	7,35	6,88	6,26	-9,02%
Manacor	0,63	0,67	2,14	2,12	2,16	2,13	2,10	-1,50%
Sant Llorenç des Cardassar	1,96	1,93	1,89	1,88	1,84	1,93	1,90	-1,45%
Alcúdia	4,58	4,95	5,92	5,76	5,88	5,88	4,68	-20,43%
<b>Total EDAR municipales</b>	<b>47,39</b>	<b>48,91</b>	<b>52,65</b>	<b>52,82</b>	<b>51,43</b>	<b>51,96</b>	<b>48,49</b>	<b>-6,68%</b>
<b>Total Islas Baleares</b>	<b>91,51</b>	<b>95,81</b>	<b>99,05</b>	<b>98,09</b>	<b>96,76</b>	<b>98,44</b>	<b>93,80</b>	<b>-4,72%</b>

Fuentes: ABAQUA; Emayá; Calvià 2000; Bellver Empresa Municipal SA (Sant Llorenç des Cardassar); Aguas Son Tovell SA (Manacor); Empresa Municipal de Serveis SA (Alcúdia)

## Consumo de agua

Durante el 2008 se suministraron a la red 131,4 hm<sup>3</sup> de agua para usos urbanos (un 2,7% menos que en 2007) y se consumieron 100,1 hm<sup>3</sup> (un 0,4% más que el año anterior). El rendimiento o eficiencia de la red (diferencia entre el agua suministrada y el agua registrada) es del 76% para el conjunto de las Baleares, aunque con diferencias importantes entre islas. En Formentera, el agua no registrada, por pérdidas reales o aparentes, equivale al 15% del total del agua suministrada a la red, mientras que en el caso de Ibiza el porcentaje se sitúa en el 36%; entremedias están Mallorca y Menorca, con unos porcentajes de agua no registrada del 21% y del 27%, respectivamente.

Estos resultados mostrarían que durante los últimos años se produce una evolución ligeramente a la baja del consumo de agua. En 2010, por ejemplo, en el conjunto de las

Islas Baleares se habrían consumido 99,8 hm<sup>3</sup> de agua. El consumo de agua por habitante, considerando los datos del Padrón, se situaría así en 247,3 litros por día (un 0,3% menos que en 2008, el último año del que se dispone de datos observados de consumo para el conjunto de las Islas). En cambio, considerando la carga demográfica real que proporciona el Indicador de Presión Humana de las Islas Baleares, el consumo de agua por habitante se situaría en 2010 en 206,8 litros por día, un 1,4% menos que en 2008.

A partir de la información histórica disponible sobre consumo de agua y caudal de agua depurada en las Islas Baleares, se ha constatado la fuerte correlación que hay entre estas dos magnitudes. Así, se ha realizado una previsión del consumo de agua total para los años 2009 y 2010 a partir del caudal depurado en estos años. Se ha optado por un modelo de regresión simple lineal, el cual se ha estimado por mínimos cuadrados ordinarios.

En 2010 en las Islas Baleares el consumo de agua por habitante fue de 247,3 litros por día (habitantes según el Padrón) y de 206,8 litros por día (habitantes según el IPH).

**Gráfico 23. Evolución de la población (padrón y IPH) y del consumo de agua por habitante**

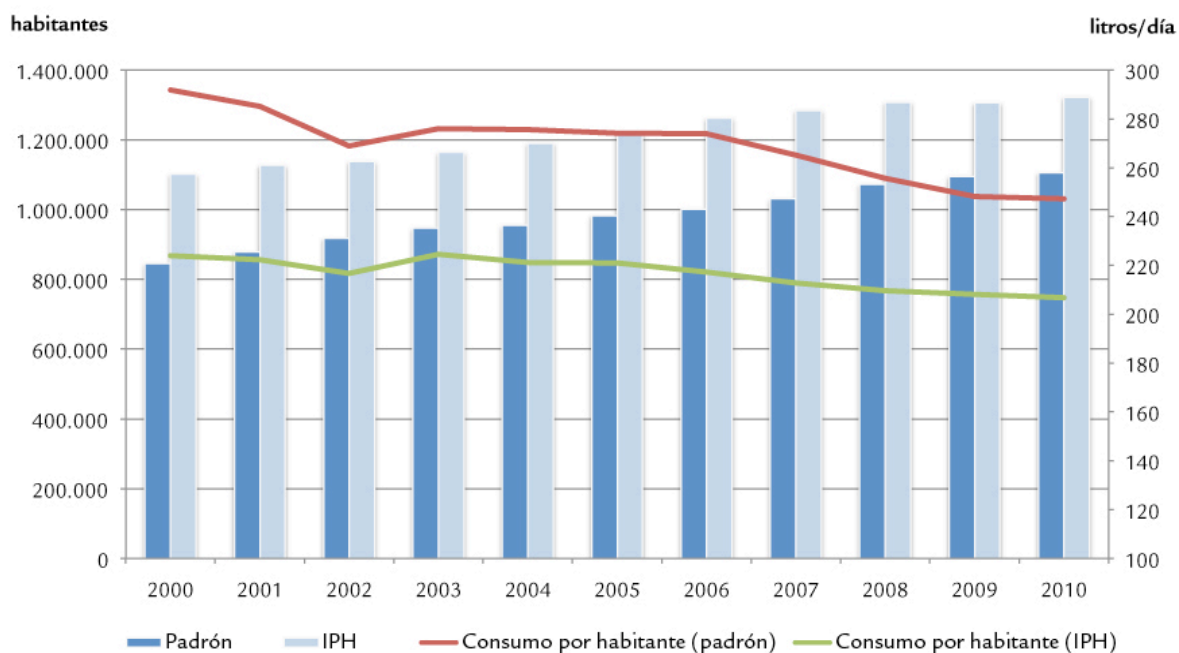

Fuente: Ibestat y Dirección general de Recursos Hídricos.

**Gráfico 24. Evolución de la población (padrón y IPH) y de la depuración de agua por habitante**

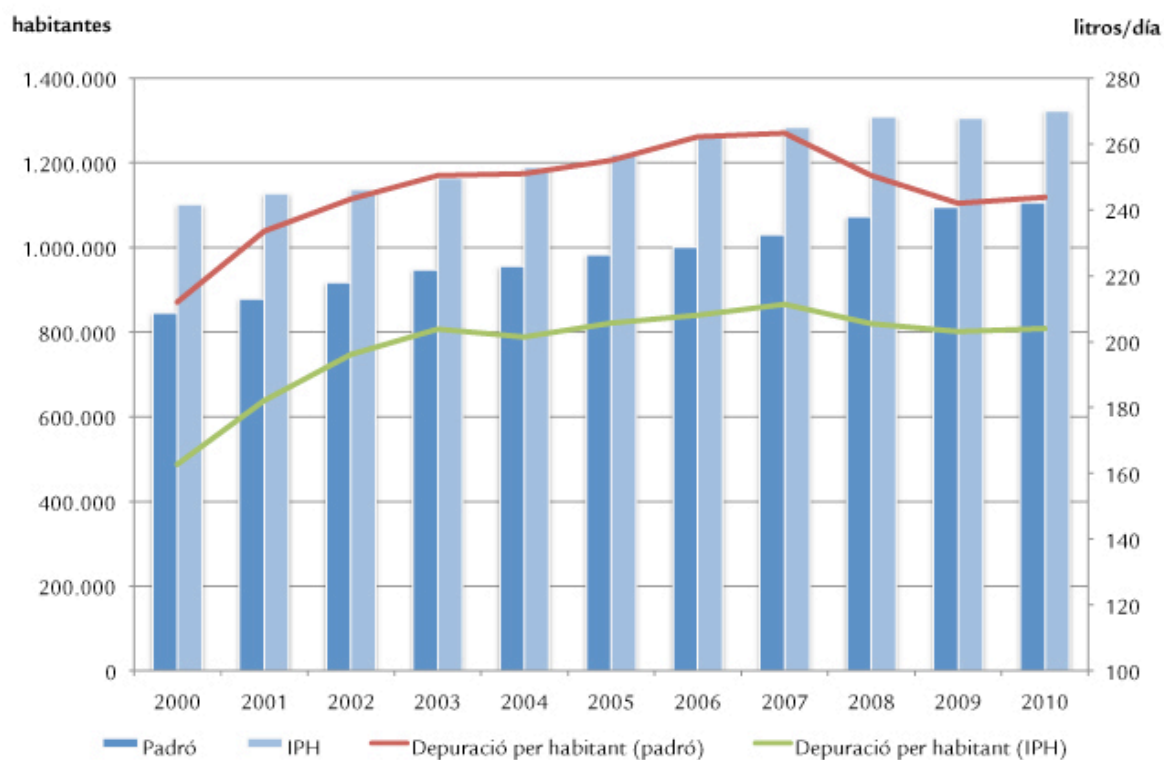

Fuente: Ibestat, ABAQUA, Calvià 2000, EMAYA, Bellver Empresa Municipal SA (Sant Llorenç des Cardassar); Aguas Son Tovell SA (Manacor); Empresa Municipal de Serveis SA (Alcúdia)

## Eficiencia energética en el tratamiento del agua

Desde el punto de vista económico, es importante la relación entre el agua y la energía, concretamente la relación entre el agua y el consumo de energía necesario para transportarla, potabilizarla y sanearla de cara a su optimización. Cada etapa del «ciclo artificial del agua», desde la captación hasta el vertido, representa un gasto energético considerable y eso, en un contexto de lucha contra el cambio climático y de previsión de eventuales situaciones de estrés hídrico, plantea la necesidad de racionalizar conjuntamente los consumos de agua y de energía.

Durante el 2011, a pesar de que el volumen total de agua depurada disminuyó un -4,7%, la energía consumida por las EDAR en el bombeo y la depuración de aguas residuales aumentó un 8,2% respecto del 2010 y fue de 74.278,9 MW, es decir, 0,87 kWh por cada metro cúbico de agua depurada<sup>3</sup>. Esta cantidad representa el 1,3% del total de la energía consumida en la comunidad autónoma en el mismo año.

**En 2011 se consumieron 0,87 kWh por cada metro cúbico de agua depurada.**

## Canon de Saneamiento

El Canon de Saneamiento es un tributo indirecto y real que grava la producción o el vertido de aguas residuales a través del consumo de agua de cualquier procedencia. Con la recaudación del canon se financian los gastos de explotación y mantenimiento de las instalaciones de tratamiento y depuración de aguas residuales.

Desde que se creó este canon en 1991, la recaudación ha aumentado año tras año. En el período comprendido entre el 2000 y el 2011 la recaudación del Canon de Saneamiento ha pasado de 33,4 a 53,5 millones de euros. La subida más significativa se produjo en el 2003 respecto del 2002: en aquel ejercicio el aumento fue de casi el 10%. Durante el ejercicio pasado la recaudación se ha incrementado un 1,1% anual y actualmente representa cerca de un 4% del total de la recaudación de los impuestos indirectos de la Comunidad Autónoma de las Islas Baleares.

**Entre el 2000 y el 2011 la recaudación del Canon de Saneamiento se incrementa de 33,4 a 53,5 millones de euros.**

**Gráfico 25. Evolución de la recaudación del canon de saneamiento (miles de euros)**

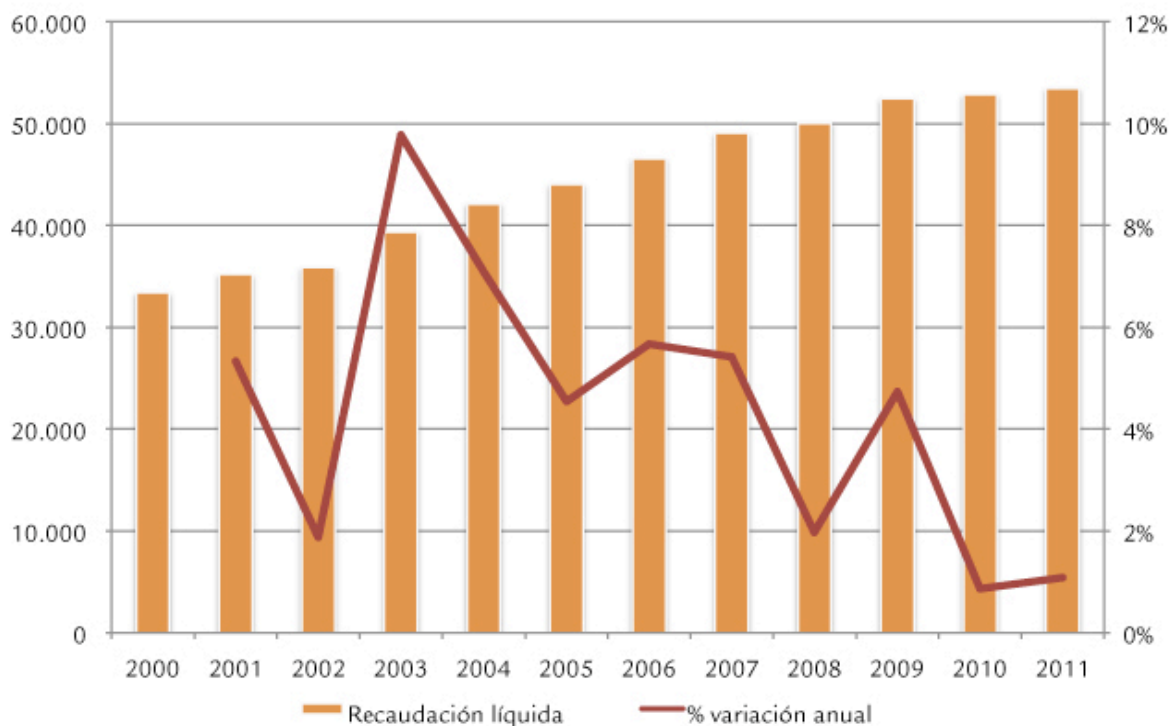

Fuente: Vicepresidencia Económica, Promoción Empresarial y Ocupación.

<sup>3</sup> Se han contabilizado únicamente los consumos de las instalaciones de ABAQUA, EMAYA i Calvià 2000, que representan casi el 91% del total de agua depurada en 2011. Los datos se presentan conjuntamente aunque hay sensibles diferencias, por ejemplo, entre las instalaciones gestionadas por ABAQUA (el consumo es de 0,96 kWh por metro cúbico de agua depurada) y las gestionadas por Calvià 2000 (0,72 kWh por metro cúbico).

# Índice de tablas y gráficos

## Índice de tablas

Tabla 1.	Perspectivas de la economía balear
Tabla 2	Indicadores internacionales
Tabla 3	Previsiones internacionales para el 2012
Tabla 4	Previsiones macroeconómicas de la economía española
Tabla 5	Evolución de la economía española
Tabla 6	Evolución de la economía balear
Tabla 7	Crecimiento del VAB de la agricultura, ganadería y pesca
Tabla 8	Afiliación a la Seguridad Social en la agricultura
Tabla 9	Indicadores de la agricultura
Tabla 10	Indicadores de la ganadería
Tabla 11	Afiliación a la Seguridad Social en el sector pesquero
Tabla 12	Indicadores de producción pesquera
Tabla 13	Crecimiento del VAB de la industria y energía
Tabla 14	Indicadores de la industria y la energía
Tabla 15	Principales bienes industriales exportados desde las Islas Baleares
Tabla 16	Crecimiento del VAB de la construcción
Tabla 17	Indicadores de la construcción
Tabla 18	Indicadores avanzados de la construcción
Tabla 19	Indicadores del mercado de la vivienda
Tabla 20	Crecimiento del VAB del sector servicios
Tabla 21	Indicadores de los servicios
Tabla 22	Indicadores de comercio
Tabla 23	Establecimientos turísticos en las Islas Baleares
Tabla 24	Hoteles y apartamentos por islas
Tabla 25	Turistas extranjeros, comparación con otras destinaciones
Tabla 26	Afiliados a la Seguridad Social
Tabla 27	Pasajeros llegados por vía aérea según el origen del vuelo
Tabla 28	Pasajeros llegados por vía marítima
Tabla 29	Transporte de mercancías. Toneladas embarcadas y desembarcadas
Tabla 30	Indicadores de mediación financiera
Tabla 31	Indicadores de los servicios empresariales e inmobiliarios
Tabla 32	Ocupados en otros servicios
Tabla 33	Indicadores de ocupación y paro (Islas Baleares, España y UE-27)
Tabla 34	Indicadores del mercado laboral en las Islas Baleares
Tabla 35	Indicadores del mercado laboral por islas
Tabla 36	Coste y jornada laboral
Tabla 37	Accidentes de trabajo
Tabla 38	Variación interanual del Índice de Precios al Consumo
Tabla 39	Indicadores de consumo
Tabla 40	Consumo de los residentes en el extranjero
Tabla 41	Recaudación fiscal
Tabla 42	Indicadores de inversión
Tabla 43	El ciclo integral del agua en las Islas Baleares: indicadores básicos
Tabla 44	El tratamiento de aguas residuales en las Islas Baleares: magnitudes principales
Tabla 45	Evolución de los caudales de aguas residuales tratados en las Islas Baleares (hm <sup>3</sup> )
Tabla 46	Evolución de los caudales de aguas residuales tratados según el gestor de las instalaciones (hm <sup>3</sup> )

## Índice de gráficos

Gráfico 1	Evolución del PIB de Estados Unidos, Japón y zona euro (variación interanual)
Gráfico 2	Variación interanual del precio del barril Brent e inflación en la zona euro
Gráfico 3	Evolución del tipo de cambio del euro
Gráfico 4	Evolución del PIB de Alemania, Reino Unido y zona euro (variación interanual)
Gráfico 5	Componentes de la demanda (variación interanual)
Gráfico 6	Variación del VAB de las Islas Baleares por sectores
Gráfico 7	Energía eléctrica mensual demandada en las Islas Baleares
Gráfico 8	Pernoctaciones, viajeros y estancia media en hoteles en las Islas Baleares.
Gráfico 9	Variación interanual de los precios hoteleros en las Islas Baleares
Gráfico 10	Variación interanual del IPC de restaurantes, bares y cafeterías (media enero-agosto)
Gráfico 11	Pasajeros llegados a las Islas Baleares por vía aérea según el origen del vuelo. Ciclo-tendencia
Gráfico 12	Pasajeros llegados por vía aérea por islas. Ciclo-tendencia
Gráfico 13	Evolución de los tipos de interés e hipotecas
Gráfico 14	Variación interanual del paro registrado. Enero de 2012
Gráfico 15	Incrementos salariales e inflación en las Islas Baleares
Gráfico 16	Variación interanual del índice de precios al consumo
Gráfico 17	Variación interanual de indicadores de empresas en las Islas Baleares
Gráfico 18	Evolución del volumen de aguas residuales tratadas en las Islas Baleares (hm <sup>3</sup> )
Gráfico 19	Volumen de aguas residuales tratadas: instalaciones de la ABAQUA (hm <sup>3</sup> )
Gráfico 20	Volumen de aguas residuales tratadas: instalaciones municipales (hm <sup>3</sup> )
Gráfico 21	Distribución de las aguas residuales tratadas por islas: 2011
Gráfico 22	Distribución de las aguas residuales tratadas por gestores: 2011
Gráfico 23	Evolución de la población (padrón y IPH) y del consumo de agua por habitante
Gráfico 24	Evolución de la población (padrón y IPH) y de la depuración de agua por habitante
Gráfico 25	Evolución de la recaudación del canon de saneamiento (miles de euros)

# Notas, abreviaturas y agradecimientos

## Notas

Los porcentajes de variación se refieren a la diferencia entre el periodo mencionado de este año y el mismo periodo del año pasado, excepto cuando se dice expresamente otra cosa.

Fecha de cierre: 20 de febrero de 2012

## Abreviaturas y siglas

$T_{t-k}^t$  (%): variación interanual del componente tendencia-ciclo calculado según el programa Tramo-Seats.

N. d.: no disponible.

AP.: Administración Pública.

ISFLSL: instituciones sin finalidades de lucro al servicio de los hogares.

FBCF: formación bruta de capital fijo.

MUFACE: Mutualidad General de Funcionarios Civiles del Estado

ISFAS: Instituto Social de las Fuerzas Armadas.

DGEE: Dirección General de Economía y Estadísticas.

## Otras fuentes utilizadas

BCE: Banco Central Europeo

BE: Banco de España

BEA: Oficina de Análisis Económico. Departamento de Comercio (Estados Unidos)

Comisión Europea

Consejo Superior de Cámaras de Comercio de España

Destatis: Oficina Federal de Estadística (Alemania)

EBF: Federación Bancaria Europea

EIA: US Energy Information Administration

Eurostat: Oficina de Estadística de la Unión Europea

Eurostat. Comisión Europea

FMI: Fondo Monetario Internacional

HM Treasury (Reino Unido)

IET: Instituto de Estudios Turísticos

INSEE: Instituto Nacional de Estadística y Estudios Económicos (Francia)

Instituto Nacional de Estadística de Portugal

Mercapalma. Mercados Centrales de Abastecimiento de Palma de Mallorca, SA

MIC: Ministerio de Asuntos Internos y Comunicación. Oficina de Estadística (Japón)

Ministerio de Economía y Competitividad

Ministerio de Empleo y Seguridad Social

Ministerio de Fomento

Ministerio de Hacienda y Administraciones Públicas

Ministerio de Industria, Energía y Turismo

OCDE: Organización para la Cooperación y el Desarrollo Económico

Oficina Nacional de Estadística (China)

OTIB: Observatorio del Trabajo de las Islas Baleares

Servicio Estadístico Nacional de Malta

Servicio Estadístico Nacional de Túnez

Servicio Estadístico Nacional de Turquía

Servicio Estadístico Nacional de Chipre

Servicio Estadístico Nacional de Marruecos

UK Statistics Authority (Reino Unido)

## **Agradecimientos**

ABAQUA

AENA – Aeropuerto de Ibiza

AENA – Aeropuerto de Mahón

AENA – Aeropuerto de Palma

Ajuntament de Manacor

Ajuntament de Sant Llorenç

APB: Autoridad Portuaria de Baleares. Ports de Balears

ANFAC: Asociación Española de Fabricantes de Automóviles y Camiones

ATB: Agencia de Turismo de las Islas Baleares

Calvià 2000

Consejo Económico y Social de las Islas Baleares

COAIB: Colegio Oficial de Arquitectos de las Islas Baleares

CLH: Compañía Logística de Hidrocarburos. Palma

Consejería de Agricultura, Medio Ambiente y Territorio

Dirección General de Aviación Civil. Ministerio de Fomento

Direcció General de Recursos Hídrics

DGT: Dirección General de Tráfico. Ministerio del Interior

Ibestat: Instituto de Estadística de las Islas Baleares

EMAYA

Empresa Municipal de Serveis SA (Alcúdia)

EMT: Empresa Municipal de Transportes de Palma

Euro6000

Gesa-Endesa

INE: Instituto Nacional de Estadística

Observatorio del Turismo. Consejería de Turismo y Deportes

Oficemen: Agrupación de Fabricantes de Cemento de España

REE: Red Eléctrica de España

Servired

Sistema 4B

SEMILLA: Servicios de Mejora Agraria

SOCIB: Sistema de Observación Costero y Predicción de las Islas Baleares

SOIB: Servicio de Empleo de las Islas Baleares. Consejería de Educación, Cultura y Universidades

TGSS: Tesorería General de la Seguridad Social

## **Personas**

Antoni M. Grau Jofre (Dirección General de Medio Rural y Marino)



## **Govern de les Illes Balears**

Vicepresidència Econòmica,  
de Promoció Empresarial i d'Ocupació

<http://dgeconomia.caib.es>