

# Coyuntura económica de las Islas Baleares

julio 2014



**Govern  
de les Illes Balears**



# Coyuntura económica de las Islas Baleares *Julio 2014*

**Dirección:** Joana A. Perelló Martorell

*Directora General de Economía y Estadística*

**Coordinación:** Miquel Quetglas Oliver

**Realización:**

Margalida Albertí Garau

Laura Alomar Llorente

Amelia Cabellos Barreiro

Alejandro Godoy Moyá

Margarita Ibáñez Ripoll

Joan Matamalas González

Javier E. Olivares Castillo

M<sup>a</sup> del Mar Ribas Mas

**Monografía:**

Margalida Albertí Garau

Miquel Quetglas Oliver

**Asesoramiento lingüístico:**

Antònia Fullana Miralles

Dirección General de Economía y Estadística

Consejería de Economía y Competitividad

GOVERN DE LES ILLES BALEARS

C/Palau Reial , 17

07001 - Palma

Illes Balears (Spain)

Tel.: +34.971.177.928

Fax.: +34.971.177.959

<http://dgeconomia.caib.es>

E-mail: [informa@dgeconomia.caib.es](mailto:informa@dgeconomia.caib.es)

ISSN: 2254-481X

DL PM 1214-2002

**Suscripción:**

Para suscribirse gratuitamente a nuestro servicio de información, remita un mensaje por correo electrónico a la dirección:

[informa@dgeconomia.caib.es](mailto:informa@dgeconomia.caib.es)

Le notificaremos la publicación del *Boletín de Coyuntura Económica* en versión digital en cuanto esté disponible, así como otras noticias de interés.

# índice

Cronología	5
Resumen Ejecutivo	6
<b>I. Entorno</b>	<b>9</b>
1 Internacional	9
2 Unión Europea	13
3 España	15
<b>II. Islas Baleares</b>	<b>18</b>
1 Agropesquero	20
2 Industria y energía	24
3 Construcción	29
4 Servicios	32
4.1. Comercio	34
4.2. Turismo. Hostelería	35
4.3. Turismo. Transporte y comunicaciones	40
4.4. Intermediación financiera	45
4.5. Servicios empresariales y actividades inmobiliarias	48
4.6. Otros servicios	51
<b>III. Mercado Laboral</b>	<b>55</b>
1 Contexto. España y la UE-28	55
2 Empleo y paro en las Islas Baleares	57
3 Costes laborales	61
4 Accidentes de trabajo	63
<b>IV. Demanda</b>	<b>64</b>
1 Precios	64
2 Consumo interno	66
3 Consumo de no residentes	69
4 Recaudación fiscal	71
5 Inversión	73
<b>V. Medio Ambiente</b>	<b>76</b>

<b>VI. Monografía</b>	<b>86</b>
Estudio sobre el perfil del turista en las Islas Baleares durante el año 2013	
Introducción	86
1 Turistas y excursionistas en las Islas Baleares	87
2 País de origen	88
3 Perfil sociodemográfico	90
3.1 Sexo y edad	90
3.2 Nivel de renta	90
3.3 Uso de las nuevas tecnologías	91
4 Antes del viaje	92
4.1 Forma de organizar el viaje	92
4.2 Canal de reserva de alojamiento	93
5 Tipo de alojamiento	94
6 Vías de acceso	95
6.1 Turistas por vías de acceso	95
6.2 Avión	95
6.3 Resto de vías	96
7 Motivo del viaje	96
8 Duración de la estancia	97
9 Gasto turístico	98
10 Valoración	102
11 Conclusiones	103
<b>Índice de gráficos y tablas</b>	<b>104</b>
<b>Notas y abreviaturas. Agradecimientos</b>	<b>106</b>

# Cronología

- Marzo 2014**
- 1 Se publica en el BOE el Real Decreto-ley 3/2014, de 28 de febrero, de medidas urgentes para el fomento del empleo y la contratación indefinida, que regula la tarifa plana para la contratación indefinida.
  - 8 Se publica en el BOE el Real Decreto-ley 4/2014, de 7 de marzo, por el que se adoptan medidas urgentes en materia de refinanciación y reestructuración de deuda empresarial.
  - 20 El consejo Europeo y la Eurocámara llegan a un acuerdo para modificar la propuesta inicial sobre el mecanismo único de resolución.
  - 29 Se publica en el BOIB la Ley 2/2014, de 25 de marzo, de Ordenación y Uso del Suelo.
- Abril 2014**
- 29 La Autoridad Bancaria Europea publica la metodología y los escenarios macroeconómicos para la realización de los test de estrés del sistema bancario europeo.
- Mayo 2014**
- 23 Standard&Poor's revisa al alza la nota crediticia de España de BBB- a BBB.
  - 25 Elecciones al Parlamento Europeo para la legislatura 2014-2019.
  - 30 El Consejo de Ministros aprueba el Anteproyecto de Ley del Código de Comercio.
- Junio 2014**
- 5 Día Mundial del Medio Ambiente con el lema "Alza tu voz, no el nivel del mar".
  - 5 El Banco Central Europeo baja los tipos de interés al 0,15%.  
Se publica en el BOIB la Resolución del consejero de Economía y Competitividad por la que se disponen la inscripción y depósito en el Registro de Convenios Colectivos de las Illes Balears, y la publicación del Convenio colectivo del sector del transporte discrecional y turístico de viajeros por carretera de las Illes Balears.
  - 7
  - 20 El Gobierno aprueba el plan PIVE 6, para incentivar la compra de vehículos eficientes.
  - 26 Se publica en el BOIB la Ley 3/2014, de 17 de junio, del Sistema de Financiación Definitivo de los Consejos Insulares.
  - 30 La Eurostat publica la inflación de la zona euro del mes de junio (0,5 %).

# Resumen Ejecutivo

Tabla 1. Perspectivas de la economía balear

Tasas de variación del PIB. Volumen encadenado base 2008 (en %)

	Anual					Trimestral								
	2009	2010	2011	2012	2013	2012				2013 (p)				2014 (a)
					(p)	I	II	III	IV	I	II	III	IV	I
<b>Zona euro</b>	-4,4	2,0	1,6	-0,7	-0,4	-0,2	-0,5	-0,7	-1,0	-1,2	-0,6	-0,3	0,5	0,9
<b>España</b>	-3,8	-0,2	0,1	-1,6	-1,2	-1,2	-1,6	-1,7	-2,1	-1,9	-1,6	-1,1	-0,2	0,5
<b>Islas Baleares</b>	-2,7	-0,9	0,6	0,0	0,3	0,1	-0,2	0,1	0,0	0,0	0,3	0,6	0,4	0,4
Mallorca	-2,8	-1,1	0,4	-0,1	0,2	0,1	-0,3	0,0	-0,1	-0,1	0,2	0,3	0,2	0,1
Menorca	-3,2	-1,4	0,2	-0,5	0,4	-0,2	-0,5	-0,6	-0,7	-0,3	0,4	0,9	0,6	0,4
Pitiusas	-2,2	0,9	2,0	0,7	1,1	1,0	0,6	0,7	0,8	0,7	1,0	1,5	1,2	1,7

Fuente: EUROSTAT y Conselleria de Economía y Competitividad.

p: provisional. a: avance.

Las Islas Baleares presentan en los tres primeros meses del año 2014 un crecimiento interanual de un 0,4%, la misma variación que en el trimestre anterior. Aunque las cifras de la temporada baja no hayan alcanzado las previsiones iniciales, la mejora en el sector de la construcción y el dinamismo del archipiélago pitiuso compensan la pérdida de turistas de los meses de invierno. La demanda interna, especialmente con respecto al consumo, vuelve a mostrar síntomas de recuperación, aunque actualmente aún se encuentra lejos de los niveles de periodos previos a la crisis económica. En cuanto al mercado laboral, en los primeros meses del 2014 se consolidan el incremento de la afiliación a la Seguridad Social y la reducción del paro registrado.

La economía global se fortalece, aunque, según los principales organismos internacionales, los riesgos continúan. Así, el conflicto de Irak y la persistencia de las tensiones en Ucrania han condicionado la trayectoria de los mercados más volátiles. Las previsiones para el 2014 de las macromagnitudes de las principales economías mejoran los registros del año anterior y para el 2015 mantienen en general la evolución al alza. La OCDE prevé que la economía de Estados Unidos mejorará notablemente hasta llegar a una variación del PIB de un 3,5% en 2015. No obstante, en el primer trimestre del 2014 el PIB norteamericano se ha contraído más de lo previsto, y todo ello en un entorno de incertidumbre sobre un posible avance de la subida de los tipos de interés por parte de la Reserva Federal. En Japón la variación del PIB enlaza en el primer trimestre del 2014 más de un año con aceleraciones en las tasas de crecimiento. Las perspectivas de la OCDE para China continúan mostrando un fuerte crecimiento para el 2014, mantenido gracias al comportamiento del sector de las manufacturas. La tendencia del precio del barril Brent desde

mediados del año 2012 es más o menos estable y se mantiene por encima de los 100 dólares por barril desde junio de aquel año. En los primeros meses del 2014 se produce una apreciación del dólar y de la libra esterlina frente al euro.

La zona euro crece casi un punto porcentual en el primer trimestre del 2014 y la Unión Europea, en conjunto, se muestra más dinámica (1,4%). La tasa de paro tanto de la zona euro como la de la Unión Europea todavía es dos cifras en el mes de mayo. La inflación estimada permanece en cifras positivas, pero muy por debajo del objetivo del Banco Central Europeo. La OCDE prevé un crecimiento moderado, después de estos últimos años de contracción, ya que los riesgos más destacados continúan siendo las condiciones de crédito, un déficit público elevado y una tasa de paro alta en un entorno de inflación baja. Las economías alemana y británica aceleran las tasas de crecimiento en el primer trimestre del 2014.

España rompe con una serie de dos años de variaciones negativas del PIB y cierra el primer periodo del 2014 con una tasa interanual de un 0,5%. La contribución positiva de la demanda interna a este crecimiento se ha convertido en crucial, dado que la aportación del sector exterior se vuelve negativa a comienzos de este año. Todos los sectores, salvo la construcción, presentan incrementos en el valor añadido en términos reales respecto del primer trimestre del 2013. Desde el punto de vista de la demanda, el gasto en consumo final de los hogares marca la evolución positiva del PIB y la formación bruta de capital fijo frena las caídas.

Se prevé que en 2014 el sector agropesquero reducirá el ritmo de crecimiento, aunque la previsión sea próxima al punto

porcentual positivo. A principios del 2014, la afiliación a la Seguridad Social en agricultura modera el ritmo de caída en términos interanuales hasta marzo, mientras que aumenta en el caso del sector pesquero. La comercialización de fruta y hortaliza del primer trimestre del 2014 es similar a la del año anterior, pero disminuye el precio medio de estos dos cultivos. Con respecto a la producción de cebada y avena, la cosecha de los dos primeros meses del año es superior a la del 2013, aunque la de trigo es significativamente inferior a la cantidad recogida hasta febrero. En el mercado exterior, de las principales mercancías agrarias exportadas (patata, goma de garrofín y vinos y licores) solo los vinos y licores presentan resultados positivos en el primer trimestre del año, mientras que las exportaciones para el resto disminuyen tanto en cantidad como en valor monetario. Con respecto al subsector ganadero, en los mataderos de las Islas Baleares, la demanda de carne disminuye para todos los tipos de ganado sacrificado y también para aves. El precio obtenido por la leche, aunque mejora, continúa por debajo de la media nacional. Por otra parte, en el primer trimestre del 2014 aumentan las capturas de pesca, tanto en cantidad como en valor.

En las Islas, el sector industrial continúa en declive. El VAB del primer trimestre del 2014 empeora la caída observada en los trimestres anteriores. Si bien la confianza empresarial se recupera tímidamente, tanto en la valoración de la situación presente como en las expectativas a corto plazo, la mayoría de indicadores sectoriales de coyuntura evidencian una evolución a la baja. Las exportaciones del primer cuatrimestre también se resienten de ello y los productos de la industria manufacturera facturan menos que durante el mismo periodo del 2013. La afiliación a la Seguridad Social en la industria y energía se mantiene relativamente estable.

La mayoría de los indicadores de la construcción en las Islas Baleares señalan una recuperación de la actividad. Aunque la producción de este sector se ha resentido considerablemente de la crisis económica, las tasas negativas se suavizan e incluso en algunos casos se vuelven positivas. En la primera parte del 2014 se incrementan el número de trabajadores y el de empresas, así como la contratación acumulada. El paro registrado también acompaña estos resultados y presenta descensos en todas las islas. Según los indicadores avanzados, como por ejemplo el número de proyectos visados y la licitación pública, las previsiones del sector de la construcción son positivas.

En las Islas Baleares el sector servicios registra las tasas más positivas, aunque en el primer trimestre del 2014 su VAB progresa ligeramente por debajo del ritmo observado en los trimestres anteriores. Según los indicadores de actividad del sector servicios publicados por el Ibestat, tanto el volumen de

negocio como el de empleo consolidan, e incluso aceleran, la tendencia al alza observada durante los meses precedentes.

Los principales indicadores del sector del comercio presentan repuntes interanuales relevantes, especialmente el comercio al por menor. La confianza empresarial, sobre todo con respecto a las expectativas de la marcha del negocio a corto plazo, es considerablemente más optimista que la media de todos los sectores económicos. Sin embargo, la afiliación a la Seguridad Social, considerando el cómputo total de la comunidad autónoma, disminuye ligeramente.

En cuanto a los resultados del sector turístico, después de los máximos históricos del 2013, en los primeros meses de la temporada turística se revierte la situación y el número de turistas cae ligeramente. Destaca el retroceso de los dos principales emisores de turismo extranjero, Alemania y Reino Unido, mientras que el turismo nacional empieza a mostrar signos de mejora. También destaca la reducción, tanto en pernoctaciones como en viajeros, en el primer cuatrimestre del año, en los establecimientos hoteleros y en los apartamentos turísticos. En este escenario, los precios hoteleros caen respecto del año pasado, mientras que los precios de la oferta complementaria aumentan. El gasto turístico total en las Islas Baleares disminuye un 1,2% interanual en las cifras acumuladas del primer cuatrimestre del 2014.

El número de pasajeros llegados a los aeropuertos de las Islas Baleares durante los cinco primeros meses del año permanece estable, gracias al hecho de que el pasaje nacional ha frenado las caídas de los dos años anteriores. El pasaje alemán desciende ligeramente, lo cual se compensa con un aumento de los viajeros de origen británico. Ello se produce en un escenario en el que siguen al alza los pasajeros llegados en compañías de bajo coste. El número de pasajeros que llegan durante el primer cuatrimestre por vía marítima a Baleares presenta un comportamiento al alza, tanto con respecto a las rutas regulares (24,1%) como al número de cruceristas (40,8%). El transporte de mercancías por vía marítima también aumenta significativamente en el conjunto de las Islas desde principios de año. En cambio, las mercancías llegadas por vía aérea vuelven a mostrar la tendencia negativa de los meses anteriores y se reducen en todas las islas.

La conclusión del programa de asistencia al sector financiero de la Comisión Europea y del Banco Central Europeo establece una tendencia positiva de las políticas, de los ajustes económicos en curso y de la reducción de las tensiones financieras. La situación de liquidez del sector bancario se ha reforzado desde principios de año, con resultados que muestran una consolidación de la rentabilidad. No obstante, el proceso de reestructuración todavía persiste y el número

de oficinas disminuye, con el consiguiente descenso del número de afiliados en esta actividad. Con respecto al crédito concedido, continúa la tendencia a la baja presente desde el tercer trimestre del 2010. Por otra parte, los depósitos en entidades bancarias en el archipiélago balear encadenan variaciones interanuales positivas desde el cuarto trimestre del 2012, aunque disminuye la remuneración de los ahorros. En relación con las hipotecas constituidas, se modera la tendencia a la baja, en línea con la compraventa de viviendas.

El mercado laboral de las Islas Baleares consolida los buenos resultados de cierre del 2013 y muestra durante el primer cuatrimestre del 2014 unos resultados bastante positivos. De este modo, el mes de mayo cierra con registros de paro por debajo de los del año anterior y se acerca a los resultados del 2009. La afiliación a la Seguridad Social también muestra síntomas de reactivación y el último día del mes de abril continúa el incremento del número de afiliaciones. Todas las islas crecen en términos de afiliación, si bien hay que destacar el caso de las Pitiusas, que lideran la creación de empleo neto del archipiélago. En el conjunto de España también disminuyen las cifras de paro en todas las comunidades autónomas y los datos de afiliación aumentan por cuarto mes consecutivo. Finalmente, la contratación continúa a buen ritmo y los contratos registrados de enero a mayo del 2014 en las Islas Baleares ya superan las cifras acumuladas del mismo periodo del año anterior. Los indefinidos son los contratos que más se incrementan.

En los últimos meses, los precios se mantienen relativamente estables, con subidas moderadas y sensiblemente por encima de las tasas españolas. No obstante, la inflación acumulada en el archipiélago durante los primeros cinco meses del año, en relación con el mismo periodo del año pasado, registra una variación negativa. Las tasas de variación interanual de la inflación subyacente de los últimos meses siguen el mismo patrón anterior: se mantienen ligeramente por debajo de la inflación general y son más estables en las Islas.

El aumento del gasto en consumo final, especialmente el de los hogares, tiene un impacto positivo que se manifiesta en algunos indicadores de consumo. El indicador de confianza de los consumidores correspondiente al mes de mayo repunta con fuerza y mejora la valoración de la situación actual, mientras que las expectativas de futuro se mantienen estables, con uno de los niveles más altos de los últimos años. Los datos de matriculación de vehículos de los primeros cinco meses del año reflejan una visible recuperación, a causa fundamentalmente del incremento en la matriculación de turismos. En el archipiélago, si consideramos el total acumulado durante el primer cuatrimestre, aumenta el consumo de productos petrolíferos. Por otra parte, la demanda de energía eléctrica evoluciona en sentido opuesto y continúa a la baja.

La recaudación en las Islas de las principales figuras tributarias se incrementa en los primeros meses del 2014. Así, tanto las cuotas del IVA declaradas por las empresas con sede en las Islas Baleares como las retenciones por el IRPF suman una cuarta parte más que en los cinco primeros meses del 2013. En cuanto a los impuestos con las competencias totalmente cedidas a la Comunidad Autónoma, las dos figuras que más recaudan, el impuesto sobre transmisiones patrimoniales y el de actos jurídicos documentados, se incrementan alrededor de un 20% interanual. Al fin y al cabo, ello ha facilitado que la Comunidad Autónoma presente un ligero superávit en términos de contabilidad nacional hasta abril.

La evolución reciente de algunos indicadores clave pone de manifiesto que la inversión continúa en una situación de debilidad. En el primer trimestre, el crédito al sector privado decrece significativamente. En cambio, después de casi dos años de fuerte contención, el crédito a las administraciones públicas vuelve a registrar, en términos interanuales, una tasa positiva. De nuevo el crédito a las actividades productivas es el más perjudicado, si bien los datos del primer trimestre no presentan reducciones tan drásticas como las de los cinco trimestres anteriores. Por otra parte, la creación de sociedades mercantiles recupera durante el primer cuatrimestre parte del dinamismo del primer semestre del 2013. Contrariamente, la constitución de hipotecas continúa en declive y también retrocede la matriculación de vehículos de carga.

La gestión sostenible de los ecosistemas costeros y marinos es prioritaria a causa de la influencia del cambio climático global. En este BOLETÍN se tratan algunos indicadores relacionados con esta materia que provienen del sistema de indicadores para la Gestión Integrada de la Zona Costera en las Islas Baleares, que son el área de suelo y mar protegida por una regulación legal, la pesca, la población residente, el número de amarres y la calidad de las playas. Hay que mencionar que las figuras de protección en las Islas Baleares no se pueden sumar porque a menudo protecciones diferentes se acumulan en una misma área.

La monografía analiza los datos publicados por el Ibestat con el fin de definir el perfil del turista que visitó las Islas Baleares en 2013. La mayoría de los visitantes son alemanes y británicos y se concentran en la isla de Mallorca y en las Pitiusas. El perfil más repetido de turista es el de una mujer, de 25 a 44 años, con un nivel medio de renta y que viaja sin contratar un paquete turístico. Los turistas con paquete turístico prefieren las compañías aéreas tradicionales y los que contratan directamente, las de bajo coste. El 97,2% de los turistas extranjeros viajan por ocio y vacaciones y la estancia media es de 8,4 días. En 2013 el gasto turístico superó el importe de doce mil millones de euros, y el archipiélago pitiuso presenta el gasto medio diario y por persona más elevado. La valoración de los turistas que visitan las Islas Baleares es excelente.

## 1 Internacional

Tabla 2. Indicadores internacionales

	PIB			Tasa de paro			Inflación		
Estados Unidos	1er Trimestre	1,5	→	mayo	6,3	→	abril	1,7	→
Japón	1er Trimestre	2,8	↗	mayo	3,5	→	mayo	3,7	↗
Unión Europea	1er Trimestre	1,4	↗	mayo	10,3	→	mayo	0,6	→
Reino Unido	1er Trimestre	3,1	↗	marzo	6,6	→	abril	1,8	→
Zona euro	1er Trimestre	0,9	↗	mayo	11,6	→	junio	0,5	→
Alemania	1er Trimestre	2,3	↗	mayo	5,1	→	mayo	0,6	→
Francia	1er Trimestre	0,7	→	mayo	10,1	→	mayo	0,8	→
Italia	1er Trimestre	-0,5	→	mayo	12,6	→	mayo	0,4	→
España	1er Trimestre	0,5	↗	mayo	25,1	→	mayo	0,2	→

Fuente: EUROSTAT, Japan Ministry of Internal Affairs and Communications.

Datos estacionalizados por el PIB y la tasa de paro. Inflación: Indicador de precios de consumo Harmonizado.

Las flechas indican la variación con la cifra del mismo período del año anterior.

La economía global se fortalece, si bien, según los principales organismos internacionales, los riesgos continúan. Las previsiones para el 2015 mejoran respecto del 2014, según los datos publicados por la Organización para la Cooperación y el Desarrollo Económicos (OCDE). Así, en 2015 el crecimiento esperado del PIB para los países de la OCDE es de un 2,8%, ante un 2,2% de variación con que se espera que cierre el 2014. La tasa de paro prevista para estos países es del 7,2% para el 2015, tres décimas inferior a la que se espera para el 2014. A pesar de la tendencia a la baja del paro, aún continuarán sin trabajo 44 millones de

personas en toda la zona de la OCDE a finales del 2015, 11,5 millones más que antes de la crisis. Para los países BRICS (Brasil, Rusia, India, China y Sudáfrica) la proyección para el 2014 es de un crecimiento de un 5,3%, y de un 5,7% en 2015. El conflicto de Irak y la persistencia de las tensiones en Ucrania han condicionado la trayectoria de los mercados, que muestran aversión al riesgo. Las macromagnitudes de los países comparados en la tabla 2 muestran que en el primer trimestre del 2014 Reino Unido encabeza el crecimiento, con un 3,1%, y que Alemania también mantiene el dinamismo (2,3%). En las principales economías del mundo se mantiene

Tabla 3. Previsiones internacionales para 2015

	PIB	Tasa de paro	Inflación
Estados Unidos	3,5	6,0	1,7
Japón	1,2	3,7	2,0
Unión Europea (zona euro)	1,7	11,4	1,1
Alemania	2,1	4,9	1,8
Francia	1,5	9,8	1,1
Italia	1,1	12,5	0,9
Reino Unido	2,7	6,5	2,1
España	1,5	24,4	0,5

Fuente: OCDE - Economic Outlook, analysis and forecasts (mayo 2014)

Gráfico 1. Evolución del PIB de EEUU, Japón y la zona euro (variación interanual ajustada de estacionalidad)

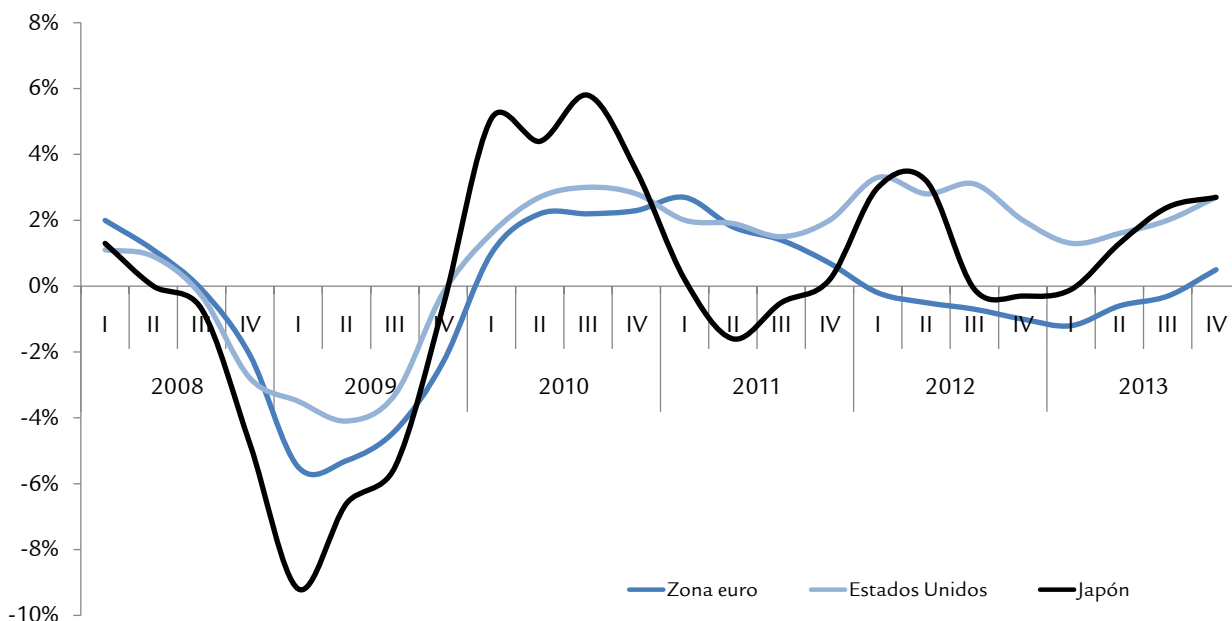

Fuente: EUROSTAT.

el nivel de la tasa de paro y de la inflación respecto de la variación del mismo periodo del año anterior, exceptuando la inflación en Japón, que muestra una aceleración de cuatro puntos porcentuales. España continúa siendo el país con la tasa de paro más alta entre los países indicados en la citada tabla. Con respecto al índice armonizado de precios de consumo (IAPC), entre los países comparados el que presenta más inflación es Japón (3,7%), y el nivel más bajo corresponde a España (0,2%).

#### EL PARO SE REDUCE EN LOS PAÍSES DE LA OCDE.

#### Estados Unidos de América

La OCDE prevé que la economía de Estados Unidos mejore notablemente hasta alcanzar una variación del PIB de un 2,6% en 2014 y un 3,5% en 2015. Hay que recordar que este país cerró el 2013 con un crecimiento de un 1,3%. Este organismo internacional también predice para los EE.UU. una disminución de la tasa de paro, hasta llegar a niveles del año 2008 en 2015 (un 6,5% para 2014 y un 6,0% para 2015). No obstante, en el primer trimestre del 2014 la economía de Estados Unidos se ha contraído más de lo previsto y crece solamente un 1,5% interanual, muy por debajo del último trimestre del 2013 (2,6%). Estos datos del primer trimestre del año han hecho plantear la revisión a la baja de las perspectivas del PIB. Además, hay incertidumbre sobre un posible avance de la subida de los tipos de interés por parte de la Reserva Federal. La economía norteamericana muestra cifras menores de consumo privado y de exportaciones y una subida de las importaciones, aunque el ritmo de actividad ha mejorado y las ventas de viviendas se recuperan. La tasa de paro en el mes de mayo es del 6,3%, y la inflación en abril, del 1,7%.

#### Japón

En Japón el crecimiento será menor a causa de las necesarias medidas de consolidación fiscal. A pesar de ello, se espera que la variación del PIB nipón sea positiva con un 1,2% tanto en 2014 como en 2015, según la OCDE. Las previsiones de este organismo indican una tasa de paro del 3,7% y una inflación del 2,0% para el 2015. En el primer trimestre del 2014 la variación del PIB fue de un 2,8%, y enlaza así más de un año acelerando las tasas de crecimiento. La inflación del mes de mayo fue del 3,5%. La tasa de paro en mayo es del 3,5%, mientras que en mayo del año anterior era del 4,1%. Se trata de una de las tasas más bajas entre los países desarrollados.

#### China

Las perspectivas de la OCDE para China son de un crecimiento de un 7,4% para el 2014 y de una décima menos para el 2015. La previsión es inferior al crecimiento que presentó en 2013 (7,7%), aunque crecerá más rápidamente que los otros países BRIC. Para el 2014 se espera una inflación del 2,4%, que aumentará ligeramente en 2015 hasta el 3,0%. A comienzos del 2014 mejora el sector de las manufacturas en China y el índice de gestores de compras (PMI, *Purchasing Managers' Index*) de junio es de 51,0, el nivel más alto en siete meses. Los nuevos pedidos, tanto internos como de exportación, crecen y se sitúan en zona de expansión. Gracias a este hecho hay signos de estabilización en el empleo. En abril, la inflación es del 1,8%: el 1,9% en las ciudades y el 1,6% en las áreas rurales. Los precios de los productos relacionados con la comida suben un 2,3%, mientras que el resto se encarecen un 1,6%.

Gráfico 2. Variación interanual del precio barril Brent e inflación en la zona euro

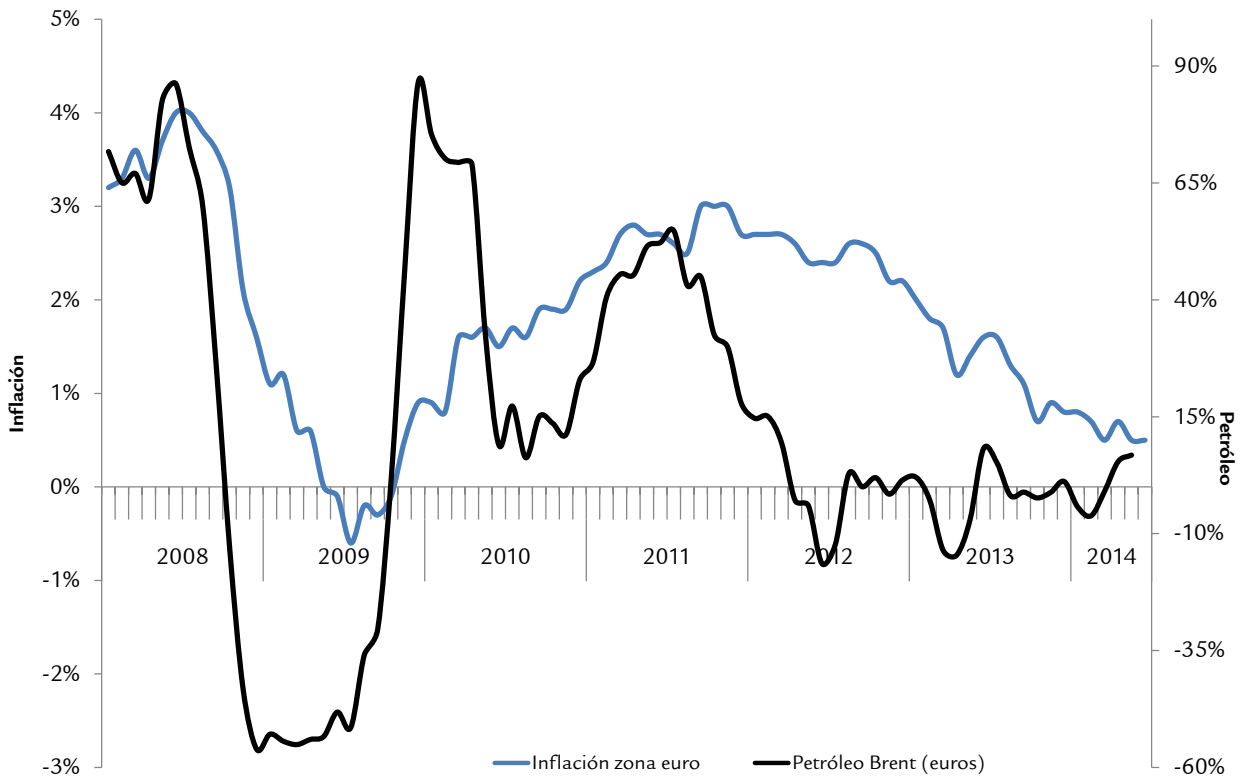

Fuente: EIA, EUROSTAT.

A finales de junio el precio del barril Brent se ha orientado a la baja, dado que se han moderado los rumores sobre la repercusión de una disminución de la producción en el sur de Irak, que podría ser compensada por el aumento de la oferta en otras áreas. En mayo se sitúa en 109,54 dólares por barril, por encima del precio de los cinco meses anteriores. A pesar de ello, como se observa en el gráfico 2, la tendencia del precio del barril Brent desde mediados del año 2012 es más o menos estable y se mantiene por encima de los 100 dólares por barril desde junio de aquel año.

**EL PRECIO DEL BARRIL BRENT SE MANTIENE POR ENCIMA DE LOS 100 DÓLARES POR BARRIL DESDE MEDIADOS DEL AÑO 2012.**

Las especulaciones sobre un posible aumento de los tipos oficiales por parte de la Reserva Federal y el contexto de relajación monetaria en la zona euro han provocado una recuperación del dólar frente al euro. Así, el cambio en el mes de junio es de 1,366 dólares por euro, pero la cotización de la moneda norteamericana se mantiene entre 1,35 y 1,40 dólares por euro a lo largo de la primera mitad del 2014. La libra esterlina también se aprecia, y el cambio del mes de junio es de 0,80 libras por euro, que no era tan bajo desde noviembre del 2012.

Gráfico 3. Evolución del tipo de cambio del euro

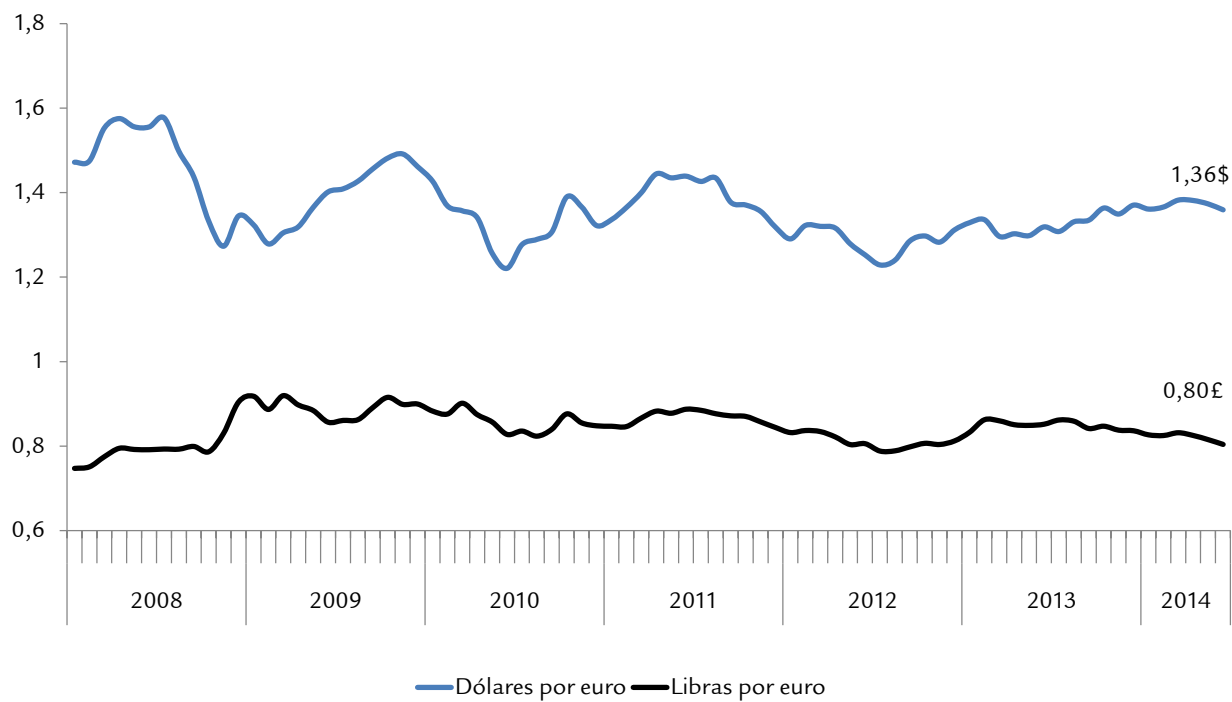

Fuente: BCE.

## 2 Unión Europea

Gráfico 4. Evolución del PIB de países europeos (variación interanual ajustada de estacionalidad)

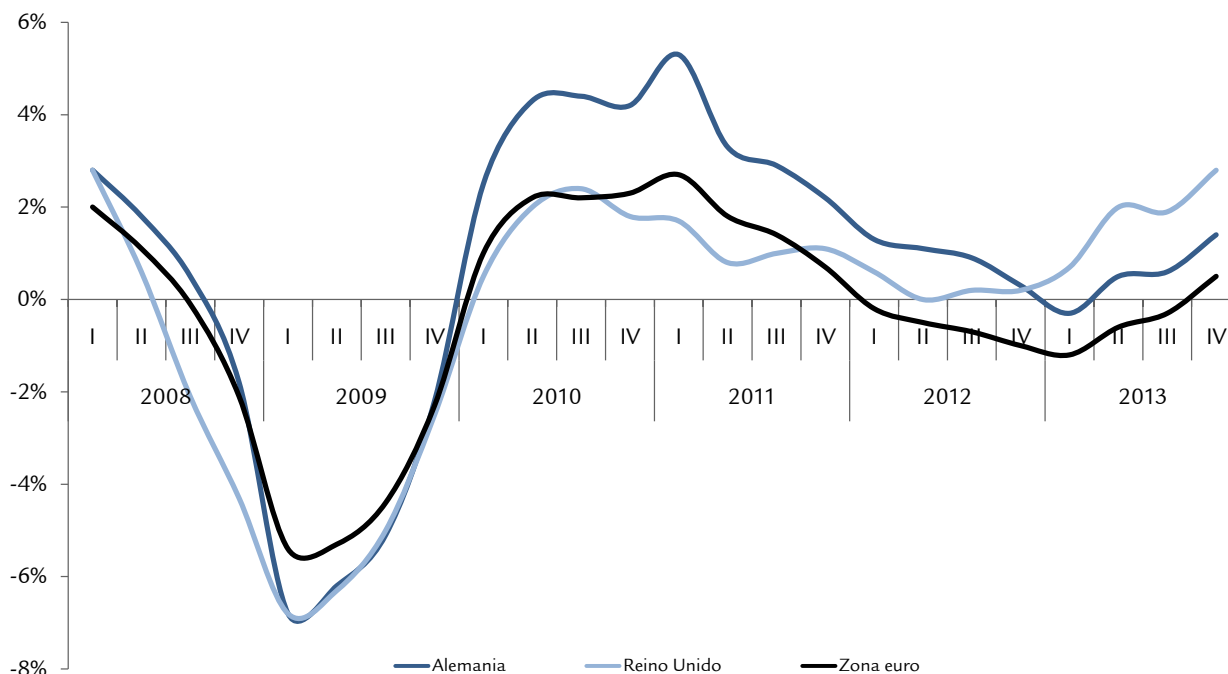

Fuente: EUROSTAT.

La crisis de la zona euro iniciada en 2008 hizo que el PIB cayera y alcanzara una tasa de variación interanual negativa de un 5,5 % en el primer trimestre del 2009. Después recuperó los valores positivos, si bien en el primer trimestre del 2012 volvió a las variaciones negativas hasta el tercer trimestre del 2013. Los últimos meses del 2013 crece un 0,5 %, y un 0,9 % en el primer trimestre de este año. En términos intertrimestrales las tasas son positivas en los últimos cuatro trimestres, y en el primer trimestre del 2014 la variación es de un 0,2 %. En conjunto, el PIB de la Unión Europea ha crecido un 1,4 % interanual y un 0,3 % intertrimestral. La tasa de paro de la zona euro en el mes de mayo aún presenta dos cifras, con el 11,6 % de la población activa, y también es el caso de la tasa de la Unión Europea (10,3 %). La inflación estimada para los meses de mayo y junio de la zona euro es del 0,5 %, similar a la de la Unión Europea del mes de mayo (0,6 %). En 2013 la deuda pública sobre el PIB de la zona euro (92,6 %) es similar a la que presenta España, y la de la Unión Europea es un poco inferior (87,1 %). Por países, Italia está por encima del cien por cien de la deuda sobre el PIB (132,6 %); España presenta un 93,9 %, cifra similar a la de Francia (93,5 %), y de todos ellos Alemania es la que presenta una deuda pública sobre el PIB

inferior (78,4 %). En 2013 el déficit público sobre el PIB para la zona euro es del 3,0 %, y en la Unión Europea en conjunto es del 3,3 %. El reparto de este desequilibrio presupuestario es desigual entre los diferentes estados miembros. Tal y como se verá más adelante, en España el déficit es del 7,1 % sobre el PIB, mientras que Reino Unido (5,8 %), Francia (4,3 %) e Italia (3,0 %) permanecen por debajo. Hay que mencionar que en 2013 Alemania equilibra los gastos y los ingresos.

La OCDE prevé un crecimiento positivo para la zona euro, aunque moderado, después de estos últimos años de contracción. Así, el conjunto de los 18 países cerraría el 2014 con un 1,2 % de variación del PIB y con un 1,7 % en 2015. Los riesgos más destacados continúan siendo las condiciones de crédito, un déficit público elevado y una tasa de paro alta en un entorno de inflación baja. Esta institución internacional recomienda continuar la consolidación fiscal y las reformas estructurales y completar el mercado único de la Unión Europea.

**LA ZONA EURO CRECE UN 0,9 % INTERANUAL EN EL PRIMER TRIMESTRE DEL 2014.**

## Alemania

La economía alemana incrementa su PIB un 2,3 % interanual en el primer trimestre del 2014 y un 0,8 % intertrimestralmente. Así las cosas, Alemania recupera el dinamismo, que se transmite al resto de países europeos. En el mes de mayo del 2014, continúa manteniendo una de las tasas de paro más bajas de toda la Unión Europea (5,1 %). La OCDE prevé una mejora de la economía germánica, que cerrará el 2014 con un 1,9 % de incremento del PIB y se acelerará en 2015 hasta llegar a una tasa anual de un 2,1%. Con respecto a la tasa de paro, se augura que será del 5,0 % para el 2014 y del 4,9 % para el 2015, y la inflación subyacente del 2014 se sitúa en el 1,3 % y la del 2015 en el 1,8 %.

---

*LA OCDE PREVÉ QUE EN EL AÑO 2014 LA ECONOMÍA ALEMANA SE ACELERARÁ UN 1,9 %.*

---

## Francia

La economía francesa muestra un crecimiento interanual positivo en el primer trimestre del 2014 (0,7%), y en términos intertrimestrales el crecimiento es nulo. La inflación del mes de mayo del 2014 se sitúa en un 0,8 %, por encima de la media europea. Por su parte, en mayo del 2014 la tasa de paro se mantiene estable y se sitúa en el 10,1 %, en sintonía con la media de la Unión Europea. La OCDE considera que el país galo cerrará el 2014 con un incremento de la producción de un 1,5 %, y prevé una cierta desaceleración para el 2015 (0,9 %). La tasa de paro para el 2014 y para el 2015 permanecería ligeramente por debajo del 10 %, y la inflación subyacente, alrededor del punto porcentual (el 1,1 % y el 1,0 %, respectivamente).

## Italia

Italia continúa en recesión y en términos interanuales cae un 0,5 % en el primer trimestre del 2014, aunque intertrimestralmente la reducción es de solo una décima. El peligro de la estanflación está lejos, ya que la inflación interanual es del 0,4 %. En mayo del 2014 la tasa de paro se sitúa en el 12,6 %, mientras que en mayo del 2013 era del 12,1 %. La OCDE prevé que Italia cerrará el 2014 con un crecimiento de un 0,5 % y se acelerará en 2015 hasta llegar a un 1,1 %. El paro se mantendrá en tasas del 12,8 % y del 12,5 % en 2014 y en 2015, respectivamente. Con respecto a la inflación subyacente, esta se moverá entre el 0,8 % y el 0,7 % en 2014 y en 2015, respectivamente.

## Reino Unido

En el primer trimestre del 2014 la economía de Reino Unido continúa mejorando y crece un 3,1 %, casi medio punto porcentual más que en el último trimestre del 2013. La economía británica se acelera tanto en términos interanuales como intertrimestrales, ya que la variación del primer trimestre respecto del último del 2013 también es bastante positiva (0,8 %). La tasa de paro del mes de marzo del 2014 (último dato disponible) es del 6,6 % y la inflación del mes de abril marca un encarecimiento de los bienes y servicios de consumo de un 1,8 %. Según la OCDE, en 2014 el crecimiento del PIB británico será de un 3,2 %, y durante el 2015, de un 2,7 %; la tasa de paro será del 6,9 % y del 6,5 %, y la inflación subyacente, del 2,0 % y del 2,1 % para estos dos años, respectivamente.

# 3 España

Tanto el FMI como la OCDE prevén una aceleración en la economía española para los años 2014 y 2015. Así, en el mes de abril el primer organismo mejora las estimaciones que publicó en enero para España y las deja en un crecimiento de un 0,9% para el 2014 y de un 1,0% para el 2015. Un mes más tarde la OCDE presenta unas previsiones muy similares para el 2014 (1,0%) y más optimistas para el año que viene (1,5%). La Comisión Europea, que también actualiza el informe de primavera en mayo, publica unas tasas de crecimiento todavía más elevadas, que son de un 1,1% para el 2014 y de dos puntos porcentuales para el 2015.

Estas previsiones se encuentran en línea con la evolución del PIB español en los primeros meses del 2014. Según la Contabilidad Nacional Trimestral elaborada por el INE, el índice corregido de efectos estacionales y de calendario se incrementa en el primer trimestre un 0,5% respecto del mismo periodo del 2013. Así, se rompe una cadena de más de dos años de tasas interanuales negativas. Además, las variaciones intertrimestrales también se aceleran, lo cual hace prever que el crecimiento de los próximos trimestres continuará la progresión al alza.

*EL PIB ESPAÑOL VUELVE A CRECER INTERANUALMENTE DESPUÉS DE DOS AÑOS DE CAÍDAS.*

Tabla 4. Previsiones macroeconómicas de la economía española

Tasas de variación interanuales (%)	2014	2015
PIB	1,0	1,5
Consumo privado	1,0	1,0
Consumo público	-3,6	-2,5
Formación bruta de capital fijo	0,3	2,0
Demanda nacional (contribución al crecimiento)	-0,1	0,5
Exportación de bienes y servicios	5,6	6,3
Importación de bienes y servicios	2,6	3,8
Demanda exterior (contribución al crecimiento)	1,1	1,0
Inflación	0,1	0,5
Tasa de paro	25,4	24,4

Fuente: OCDE Economic Outlook, analysis and forecasts, noviembre 2013

La evolución positiva de la principal macromagnitud española es debida a la recuperación de la demanda interna, que vuelve a una aportación positiva de siete décimas. En cambio, el sector exterior, que había mantenido el dinamismo desde el 2010, presenta en el primer trimestre del 2014 una contribución negativa al crecimiento del PIB intertrimestral (-0,2 p. p.). Tal y como se puede ver en el gráfico adjunto, el gasto en consumo final aumenta después de registrar tres años de caídas. Más de tres cuartas partes del consumo final corresponden a los gastos de los hogares, que se incrementan un 1,6% en términos interanuales. Contrariamente, el gasto de las administraciones públicas mantiene la atonía y en los tres primeros meses del 2014 aún registra tasas negativas

(-0,2%). El consumo de las instituciones sin ánimo de lucro al servicio de los hogares solo llega a los 2.500 millones entre enero y marzo, pero enlaza tres trimestres de crecimiento positivo. En cuanto a la inversión, parece que se dejan atrás las fuertes variaciones negativas de los años anteriores. Sin embargo, en el primer trimestre del 2014 la formación bruta de capital fijo (FBCF) cae un 1,1% respecto del primer trimestre del 2013, lo que representa la reducción más suave desde principios del 2008. Hay que mencionar que los activos fijos inmateriales, que representan el 10% de toda la FBCF, aumentan un 4,1% en términos reales. Los activos fijos de la construcción lastran la inversión, dado que ceden un 8,7% respecto del primer trimestre del 2013.

Gráfico 5. Evolución de los componentes de la demanda

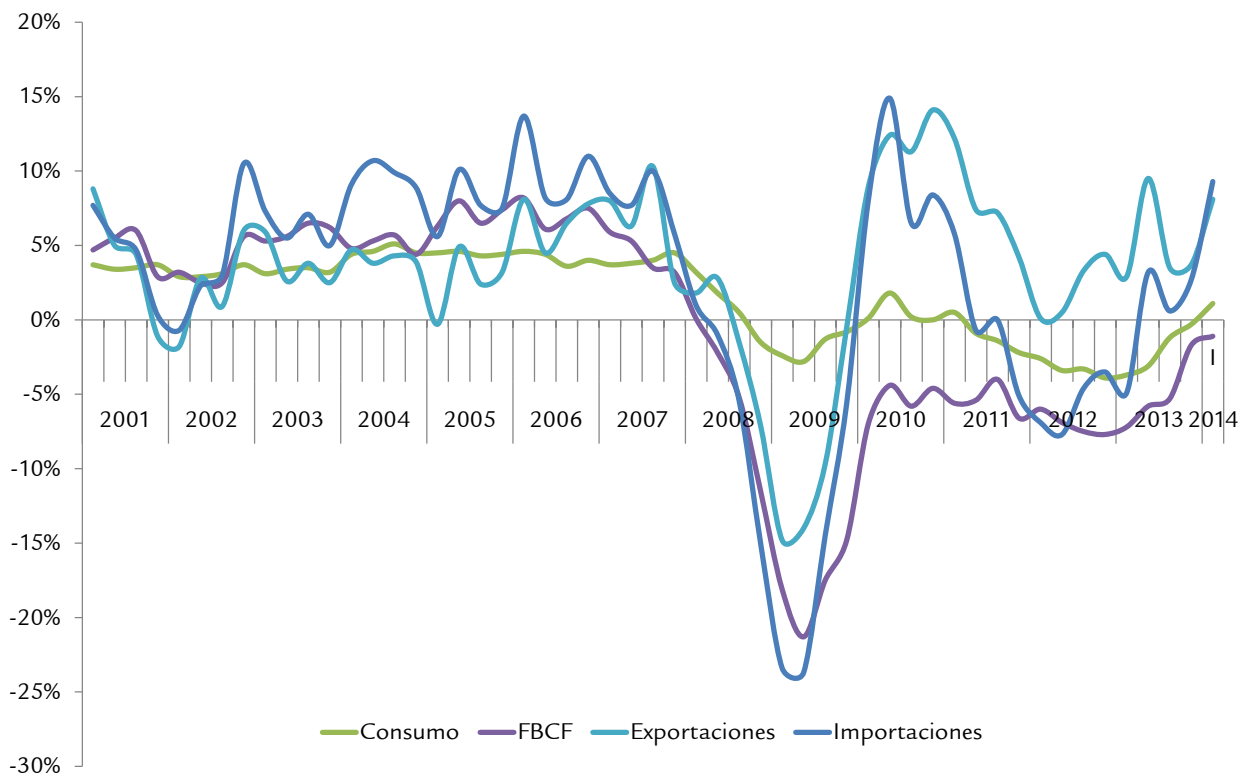

Fuente: INE.

El sector exterior español frena la progresión a causa del incremento pronunciado de las importaciones. El índice encadenado de las importaciones de bienes y servicios aumenta un 9,3% interanual en el primer trimestre del 2014 y supera el crecimiento de las exportaciones españolas (un 8,1% en el mismo periodo). Paralelamente a la evolución de la demanda interna, las importaciones de bienes crecen un 11,7% y las de servicios no turísticos se incrementan

un 0,5%. Hay que tener en cuenta que este segundo componente registraba una caída de un 6,3% interanual en el último trimestre del 2013. Tal y como se ha comentado, las exportaciones también aceleran el ritmo de crecimiento, si bien con menos intensidad que las importaciones. A principios del 2014 hay un flujo más elevado de bienes hacia los países de la Unión Europea y los servicios no turísticos exportados aumentan un 12,0%.

Tabla 5. Evolución de la economía española

Datos corregidos de efectos estacionales y de calendario. Tasas de variación interanual (en %)

Volumen encadenado referencia 2008

Trimestre	2012				2013				2014
	I	II	III	IV	I	II	III	IV	I
Sector agropesquero	-6,9	-12,6	-11,2	-12,7	-4,1	3,9	0,9	4,1	6,8
Industria y energía	-1,7	-0,7	0,2	0,4	-2,5	-2,1	-0,8	0,3	0,7
Construcción	-9,1	-8,6	-8,7	-7,7	-7,0	-8,3	-7,8	-7,7	-8,4
Servicios	0,7	-0,1	-0,4	-1,1	-1,1	-0,9	-0,6	0,5	0,8
<b>PIB a precios de mercado</b>	<b>-1,2</b>	<b>-1,6</b>	<b>-1,7</b>	<b>-2,1</b>	<b>-1,9</b>	<b>-1,6</b>	<b>-1,1</b>	<b>-0,2</b>	<b>0,5</b>

Fuente: INE.

Según el Departamento de Aduanas e Impuestos Especiales de la Agencia Tributaria, el saldo comercial del mes de marzo registra un déficit de 2.053,9 millones de euros, mientras que en el mismo mes del 2013 hubo superávit. La tasa de cobertura de este mes se queda en el 91,0%, 12,2 puntos porcentuales por debajo de la del 2013 (103,2%). Este desfase entre las importaciones y las exportaciones se debe al déficit energético, que en marzo alcanza los 3.764,2 millones de euros, lo que representa un aumento del déficit de un 19,3% interanual.

Desde la perspectiva de la oferta, todos los sectores salvo la construcción presentan tasas de crecimiento positivas, especialmente el sector agropesquero (un 6,8% interanual). El sector servicios enlaza dos trimestres en cifras positivas y en el primer trimestre la tasa llega a un 0,8%. Todas las

ramas del sector terciario mejoran los niveles del año anterior, menos la de actividades financieras y de seguros, que cae un 2,2% respecto del 2013. La construcción marca una evolución diferente del resto de sectores y agrava la caída en el primer periodo del 2014 hasta un 8,4%. La producción de la industria manufacturera también incrementa las tasas interanuales y crece un 1,7%, lo cual eleva el índice del total de la industria hasta un 0,7%.

Según los datos publicados por el Banco de España, el déficit público con el que se cerró el 2013 fue de 72.577 millones de euros según el Protocolo de déficit excesivo, que en relación con el PIB representa el 7,1%. Este desequilibrio en las cuentas públicas se suma a los de los periodos anteriores, de modo que en el último periodo del 2013 la deuda española es del 93,9% y se acerca al billón de euros.

## II. ISLAS BALEARES

Tabla 6. Evolución de la economía balear

Tasas de variación del VAB a precios constantes (en %)

	Anual					Trimestral									
	2009	2010	2011	2012	2013	2012				2013 (p)				2014 (a)	
				(p)	(a)	I	II	III	IV	I	II	III	IV	I	
<b>Islas Baleares</b>	-2,7	-0,9	0,6	0,0	0,3	0,1	-0,2	0,1	0,0	0,0	0,3	0,6	0,4	0,4	
Sector agropesquero	-0,4	-0,4	0,3	-0,5	1,5										
Industria	-3,5	-2,8	-1,4	-0,8	-1,1	-0,8	-0,8	-0,7	-0,9	-0,8	-0,9	-1,3	-1,6	-1,8	
Construcción	-8,6	-6,3	-4,4	-5,5	-5,4	-4,8	-5,1	-5,7	-6,2	-6,1	-5,5	-5,2	-4,7	-4,1	
Servicios	-2,0	-0,1	1,2	0,6	1,0	0,8	0,4	0,7	0,7	0,7	1,0	1,3	1,1	0,9	

Fuente: Consejería de Economía y Competitividad.

p: provisional. a: avance.

En el primer trimestre del 2014 se estima un crecimiento de un 0,4% en las Islas Baleares, la misma tasa interanual que la registrada en el trimestre precedente. Según los datos del Instituto Nacional de Estadística, el conjunto de España presenta una variación interanual del índice del PIB de un 0,5%, la primera tasa positiva después de nueve trimestres consecutivos de caídas. En ambos casos se prevé que la mejora se prolongue también a lo largo del 2014 y se lleguen a registrar crecimientos próximos al punto porcentual.

El hecho de que durante los meses de temporada baja la actividad turística haya retrocedido ha frenado el ritmo de crecimiento de toda la economía balear. No obstante, la mejora del sector de la construcción y el dinamismo del archipiélago pitiuso ayudan a mantener la producción por encima de la del año anterior. En los primeros meses del 2014 el número de pasajeros que llegan a los aeropuertos de las Islas Baleares es inferior al de un año atrás, lo que afecta a la facturación de las empresas de transporte y almacenamiento (la facturación media hasta abril cae un 1,4%). En cambio, la recuperación del comercio y de la hostelería (con incrementos del volumen de negocio de un 4,0% y un 3,2%, respectivamente, en el primer cuatrimestre) empujan todo el sector servicios al alza, y la facturación total se incrementa casi un 5,0% interanual. La mejora de los resultados empresariales se traslada al empleo y el índice medio de los servicios entre enero y abril crece un 1,2% respecto del 2013. El resurgimiento del sector terciario a principios de la temporada alta turística se pone de manifiesto en la afiliación a la Seguridad Social, que se incrementa tanto

en el caso de los asalariados (3,7%) como en el de los autónomos (4,1%). Algunos indicadores de la construcción señalan una recuperación a medio plazo del sector, aunque hay que recordar que desde el año 2008 su valor añadido bruto se ha reducido en las Islas prácticamente a la mitad y se encuentra a niveles similares a los del 2002. El incremento en el número de proyectos visados y el retorno de la licitación pública avanzan el retorno de variaciones positivas, aunque actualmente el sector de la construcción todavía permanece en una tendencia decreciente. Por otra parte, la industria se acerca a la estabilización, aunque lentamente. El índice de producción industrial y la afiliación a la Seguridad Social presentan tasas interanuales prácticamente nulas, pero la demanda de energía eléctrica y la entrada de pedidos en las empresas industriales muestran que todavía hay factores que lastran la recuperación.

Otro trimestre más, la región con un crecimiento económico más destacado es las Pitiusas, que durante el primer trimestre del 2014 incrementan un 1,7% el VAB en términos reales respecto del 2013. Contrariamente al resto de islas, en Ibiza y en Formentera se incrementan el número de pasajeros y el número de viajeros alojados en hoteles y en apartamentos turísticos, y además este archipiélago lidera el aumento de la afiliación a la Seguridad Social. Menorca presenta unos resultados más moderados, pero mantiene la variación positiva si se compara con el índice sintético del año anterior. La economía de Mallorca crece una décima en el primer trimestre del 2014, lo que supone un estancamiento a causa de los resultados negativos de los meses de temporada baja.

Gráfico 6. Evolución del VAB de las Islas Baleares por sectores

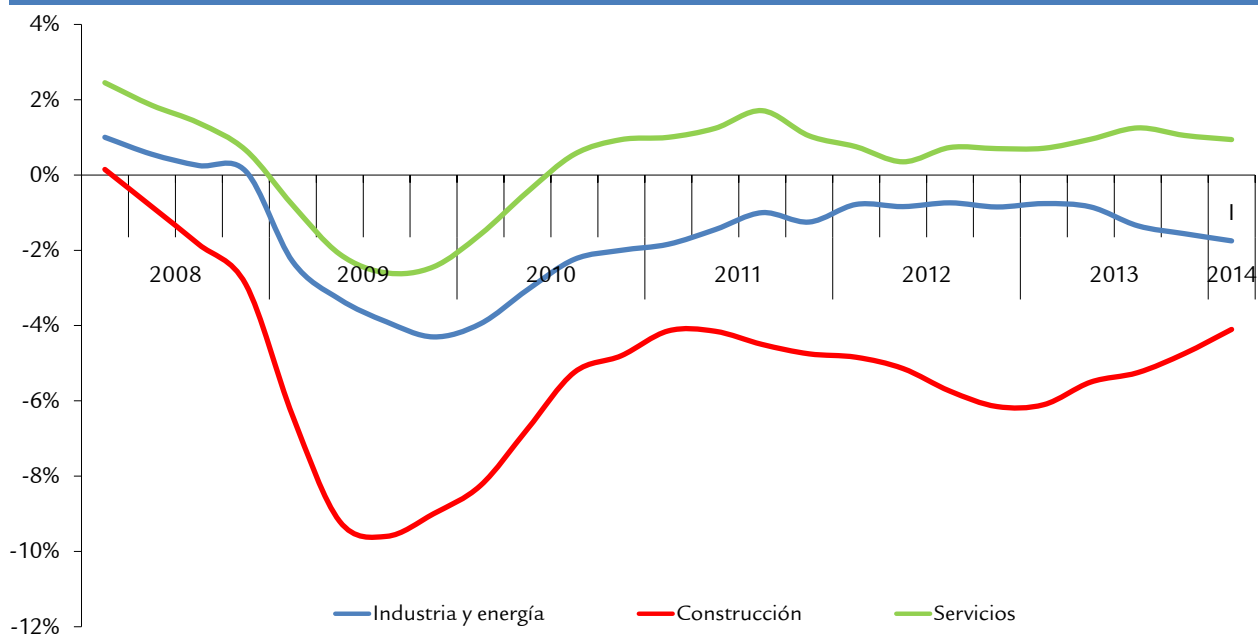

Fuente: DGEE.

# 1 Agropesquero

## Agricultura

Tabla 7. Crecimiento del VAB de la agricultura, ganadería y pesca

Tasas de variación interanual a precios constantes (en %)						
2007	2008	2009	2010	2011	2012 (p)	2013 (a)
2	0,8	-0,4	-0,4	0,3	-0,5	1,5

Fuente: Consellería de Economía y Competitividad.

a: avance. p: provisional.

El sector agropesquero cierra el año 2013 con una tasa de crecimiento de un 1,5%. Para este año, aunque se mantiene

la previsión de crecimiento positivo, se suaviza y se estima un aumento para el sector primario de un 0,8%.

Tabla 8. Afiliación a la Seguridad Social en la agricultura

	Último dato		Variación interanual (%)	
	Fecha	Número	Dirección	Porcentaje
<b>Islas Baleares</b>	marzo	5.572	→	-1,7
Mallorca	marzo	4.555	→	-1,7
Menorca	marzo	622	→	0,2
Ibiza	marzo	383	↘	-4,2
Formentera	marzo	12	↘	-14,3

Fuente: TGSS.

En marzo del 2014, hay 5.572 personas afiliadas a la Seguridad Social en agricultura y ganadería, un 1,7% menos que en marzo del año pasado. El número de afiliados es menor en todas las islas. No obstante, el sector muestra signos de recuperación, ya que se modera la variación negativa en términos interanuales.

Este año las Islas Baleares recibirán cerca de 24 millones de euros procedentes de pagos directos de la política agraria común (PAC 2014), cuyo presupuesto para el periodo 2007-2013 ha sido prorrogado mientras continúan las negociaciones para el reparto de estas ayudas para el nuevo

periodo 2015-2020. Por otra parte, el Fondo de Garantía Agraria y Pesquera de las Islas Baleares (FOGAIBA) abre nuevas convocatorias de ayudas para este año que forman parte del Plan de Desarrollo Rural (PDR) de las Islas Baleares para el periodo 2007-2013, prorrogado para el 2014. A estas ayudas, en parte cofinanciadas por el Fondo Europeo de Desarrollo Rural (FEADER), se pueden acoger los agricultores y ganaderos que no fueron beneficiarios de las convocatorias del periodo 2007-2013. Los beneficiarios de estas ayudas no podrán volver a solicitarlas hasta que no se apruebe el nuevo PDR para el periodo 2015-2020.

Tabla 9. Indicadores de la agricultura

Mercado central de Mallorca	Último dato		Variación interanual (%)				
		Toneladas	PMP	Toneladas		PMP	
Fruta	enero-marzo	144	1,0	→	-0,1	↘	-3,0
Hortalizas	enero-marzo	555	1,1	↘	-3,3	↘	-2,7
Patatas	enero-marzo		0,6			↗	3,7
Total	enero-marzo	697	1,0	↘	-2,7	↘	-2,1
Mercancías agrarias exportadas		Toneladas	Miles de €	Toneladas		Miles de €	
Patatas	enero-marzo	492	307	↘	-24,5	↘	-32,2
Reino Unido	enero-marzo	71	59	↘	-25,2	↘	-17,3
Dinamarca	enero-marzo	332	196	↘	-12,7	↘	-25,5
Goma de garrofin	enero-marzo	411	2.590	↘	-7,2	↘	-6,6
Alemania	enero-marzo	111	729	↗	21,7	↗	31,3
Dinamarca	enero-marzo	49	330	↘	-58,1	↘	-57,6
Vinos y licores	enero-marzo	368	2.038	↗	36,3	↗	50,9
Alemania	enero-marzo	194	1.045	↗	68,3	↗	115,5
Suiza	enero-marzo	49	417	↘	-11,9	↘	-18,4

Fuente: Mercapalma, Ibestat.

PMP: precio medio ponderado.

En el mercado central de Mallorca, según datos acumulados hasta marzo del 2014, la comercialización de fruta y hortalizas provenientes de mayoristas y productores es de 35.057 toneladas, un 0,3% superior a la registrada en 2013. Esta variación poco significativa pero de signo positivo viene motivada por una mayor comercialización de hortalizas (1,9%), a diferencia de la fruta (-2%). No obstante, en lo que respecta a los productores, tanto la comercialización de fruta como la de hortalizas disminuyen, según las cifras acumuladas en los tres primeros meses del año, más en el caso de las hortalizas (-3,3%) que en el de la fruta (-0,1%). El suministro de hortalizas de los mayoristas, con un 2,1% más, motiva la variación de signo positivo respecto del mismo periodo del año pasado, si bien también disminuye la demanda de fruta para este colectivo (-2%). Este comportamiento en la demanda va acompañado de una disminución del precio medio, tanto en el caso de la fruta (-3%) como en el de las hortalizas (-2,7%). Por otra parte, la patata se encarece hasta un 3,7% respecto del primer trimestre del 2013.

EL CONFLICTO UCRANIANO PROVOCA LA SUBIDA EL PRECIO INTERNACIONAL DE LOS CEREALES.

El conflicto de Ucrania, gran exportador internacional de cereales, encarece el precio del trigo y del maíz (entre un 6% y un 9%, respectivamente). España es uno de los clientes importadores más importantes y, por lo tanto, puede verse afectado por la situación. Aunque la cosecha del 2013 fue buena (con un incremento de un 1,65% respecto del año anterior), según datos provisionales hasta febrero de este año de la encuesta sobre superficies y rendimientos de cultivos del Ministerio de Agricultura, Alimentación y Medio Ambiente, la producción de cereales es un 12,2% inferior al volumen

de toneladas producidas el año anterior. Respecto a las Islas Baleares, las 29.855 toneladas de cereales producidas en 2013 resultaron un 4,4% inferior a la producción del año 2012. No obstante, para este año, según datos a 28 de febrero, la producción es un 14,4% superior respecto del mismo periodo del año pasado, motivada por la buena producción de avena y cebada, al contrario que la producción de trigo, que con 16 toneladas producidas es un 10,4% inferior a la recogida en febrero del 2013. Hay que recordar que el trigo, la cebada y la avena son los cereales que más se cultivan en las Islas Baleares.

En relación al aceite de oliva, según datos todavía provisionales de la Agencia del Aceite de Oliva, organismo que depende del Ministerio de Agricultura, Alimentación y Medio Ambiente, desde octubre del 2013 (mes de inicio de la campaña) hasta marzo de este año la producción total nacional de aceite de oliva aumenta un 187,9%, con 1.144 miles más de toneladas producidas que en el mismo periodo de la campaña anterior, que presentó una disminución de un 62% de toneladas producidas. En las Islas Baleares, a la espera de los datos de producción de aceite para este año del Consejo Regulador de la Denominación de Origen Oli de Mallorca, durante la campaña 2012/2013 se produjeron 337.000 litros de aceite de oliva, un 3,5% más que en la campaña del año anterior. De esta producción total de aceite de oliva, 168.100 litros fueron de aceite con denominación de origen (DO Oli de Mallorca), un 8,5% más que la producción de la campaña anterior, y el resto fue producción de aceite sin denominación de origen, que disminuyó un 1,1% interanual. La comercialización de este producto, que aumenta desde el 2005, fue de 163.416 litros en 2013, un 23,7% más que lo vendido el año anterior. Además, en este ámbito, hay que destacar que la Comisión Europea ha declarado las denominaciones Oliva de Mallorca

y Oliva Mallorca denominaciones de origen protegidas.

**LA EXPORTACIÓN DE VINO Y LICOR AUMENTA TANTO EN VOLUMEN COMO EN VALOR MONETARIO EN EL PRIMER TRIMESTRE DEL AÑO.**

Según los datos acumulados hasta marzo, la exportación de patata disminuye tanto en volumen (-24,5%) como en valor monetario (-32,2%) respecto del mismo periodo del 2013. Reino Unido y Dinamarca, principales países demandantes, disminuyen la demanda de este cultivo. No obstante, la patata que se utiliza para la exportación, cuya cosecha se inicia en febrero y finaliza en junio, parece que ha resultado de buena calidad, con una germinación favorecida por la climatología. Respecto a la goma de garrofin, que ya moderaba el

crecimiento meses atrás, disminuye la exportación en el primer trimestre del año. En este caso, Alemania sigue aumentando la demanda de este producto, pero Dinamarca se frena y presenta una variación negativa de más de un 50% respecto del mismo periodo del año anterior, tanto en volumen como en valor monetario. El mercado exterior para el vino y el licor es el único que presenta resultados positivos entre los tres productos agrícolas que más se exportan en las Islas Baleares. Destaca Alemania, con un incremento anual de la demanda de un 68,3%, que se traslada también a un incremento anual de recaudación monetaria de más de un 100%.

**Ganadería**

**Tabla 10. Indicadores de la ganadería**

Carne sacrificada en el matadero (toneladas)	Último dato		Variación interanual (%)	
Ganado vacuno	1er trim	485	↘	-16,1
Ganado ovino / Ganado caprino	1er trim	386	↘	-35,4
Ganado porcino	1er trim	910	↘	-4,3
Ganado equino	1er trim	3	↘	-66,3
Aves	1er trim	1.020	↘	-9,9

Fuente: Ministerio de Agricultura, Alimentación y Medio Ambiente.

En los mataderos de las Islas Baleares, en el primer trimestre del año se reducen las toneladas sacrificadas para todos los tipos de ganado y también la carne sacrificada de ave. Destacan las disminuciones de la demanda de carne de ganado ovino y caprino (386 t), hasta un 35,4% interanual, y la de carne de ganado vacuno (485 t), con un 16,1% interanual menos. No obstante, en abril aumenta la demanda de carne de ganado vacuno para el conjunto de las Islas Baleares debido a la festividad de Semana Santa.

Según datos del Fondo Español de Garantía Agraria, las entregas de leche de Baleares alcanzan la cifra de 55.745 toneladas al final de la campaña 2013/2014, que se inicia en abril y acaba en marzo del año siguiente, lo que representa un descenso de un 4,2% respecto de la campaña anterior. En cambio, para el conjunto del Estado las entregas de leche aumentan un 1,7% interanual. Con respecto al precio medio

ponderado, en las Islas Baleares pasa de 0,307 euros por litro en abril del 2013 a 0,344 euros por litro en marzo de este año. A pesar de esta mejora, continúa por debajo de la media nacional, que se sitúa en 0,391 euros por litro en marzo. A esta diferencia respecto de la Península se le añade el hecho de que los ganaderos necesitan importar piensos para alimentar al ganado, con unos precios que para este año se prevén todavía superiores, a causa del conflicto ucraniano y de la disminución en la producción nacional.

**Pesca**

El número de afiliados en el sector pesquero alcanza los 700 trabajadores en marzo del 2014 y aumenta un 1,4% respecto del año 2013. Por islas, cambia la tendencia negativa desde principios de año y todas presentan una tasa de afiliación positiva, lo que muestra signos de recuperación en el sector.

**Tabla 11. Afiliación a la Seguridad Social en el sector pesquero**

Islas Baleares	Último dato		Variación interanual (%)	
Islas Baleares	marzo	700	→	1,4
Mallorca	marzo	480	→	1,5
Menorca	marzo	106	→	1,0
Ibiza	marzo	80	→	1,3
Formentera	marzo	34	↗	3,0

Fuente: TGSS.

La producción pesquera declarada en las Islas Baleares en el primer trimestre del 2014 es de 786.949 kilos, con un valor en primera venta de 4,01 millones de euros. En comparación con el mismo periodo del año pasado (777.020 kg y 3,91 M€), los datos representan un incremento de un 1,3% en el peso de las capturas y un aumento de un 2,5% en el valor económico. Así, el precio medio de la producción total de pescado se incrementa un 1,2% (de 5,03 €/kg a 5,09 €/kg).

Si comparamos la composición de la pesca del primer trimestre del 2014 con la del 2013, vuelve a destacar la gran cantidad de boquerón (155 t), una especie pelágica muy poco habitual en Baleares pero que desde finales del 2011 ha aumentado considerablemente. En consecuencia, también se incrementan las capturas, dado que, entre los pequeños pelágicos, es la especie más preciada en las Islas Baleares y en España en general. La sardina, el boquerón, el jurel, la alacha, el caramelo y el calamar, que destacaron en 2013 por su relevancia entre las diez primeras especies pelágicas, en 2014 se reducen, y especies demersales como la merluza, el

pulpo, la morralla y la sepia recuperan posiciones.

En cuanto al valor, en el primer trimestre del 2014 las principales especies son las mismas que en el mismo periodo del 2013, aunque en diferente orden. Destacan el chanquete, importante para la flota de artes menores en invierno, y el boquerón, que, aunque es una especie de precio bajo (1,47 €/kg), se ha desembarcado una gran cantidad.

Con respecto al precio medio, a pesar del incremento respecto del mismo periodo del 2013, continúa siendo bajo. Por una parte, el motivo es la gran cantidad de especies pelágicas capturadas en 2014, cuyo bajo precio (como el de la sardina, a 0,9 €/kg, y el del boquerón, a 1,47 €/kg) rebaja el precio medio del pescado, como ya pasó en 2012 y 2013. Por otra parte, se mantiene la bajada de los precios de especies diana de la pesca de arrastre (cigala, gamba, gallo de San Pedro) y de artes menores (sepia, cabracho) no asociada a incrementos de las capturas.

Tabla 12. Indicadores de producción pesquera, 1r trimestre

Capturas	Peso (kg)	Valor (€)	Variación interanual (%)			
			Peso (kg)		Valor (€)	
Boquerón	154.932	227.411	↘	-28,9	↗	79,9
Sardina	52.605		↗	17,9		
Caramel	41.118		↘	-12,6		
Jurel	37.704		↗	44,8		
Raya	33.485		↗	20,1		
Gamba roja	28.976	615.248	↘	-6,9	↗	8,6
Morralla	27.728					
Sepia	23.431	219.119			↘	-38,3
Chanquete		299.914			↘	-4,4
Calamar		215.691			↗	12,1
Cabracho		180.718			↘	-24,5
Cigala		144.196			↘	-30,6
Gall de Sant Pere		143.327			↗	16,1
Salmonete		138.003			↘	-9,9

Fuente: Dirección General de Medio Rural y Marino.

## 2 Industria y energía

Tabla 13. Crecimiento del VAB de la industria y la energía en las Islas Baleares

Tasas de variación interanual a precios constantes (en %)

Anual				Trimestral								
2010	2011	2012	2013	2012				2013 (p)				2014 (a)
			(p)	I	II	III	IV	I	II	III	IV	I
-2,8	-1,4	-0,8	-1,1	-0,8	-0,8	-0,7	-0,9	-0,8	-0,9	-1,3	-1,6	-1,8

Fuente: Consellería de Economía y Competitividad.

a: avance. p: provisional.

En general, la industria balear continúa presentando una situación de debilidad. En las Islas, la variación interanual del **valor añadido bruto** (VAB) a precios constantes del primer trimestre del 2014 del sector de la industria y energía extiende y acelera la caída y se sitúa en un -1,8%, dos décimas inferior al valor registrado en el cuarto trimestre del 2013 (-1,6%). Junto con la construcción, es el único sector económico que muestra tasas de decrecimiento. En cambio, el PIB de la industria española del primer trimestre del 2014, después de registrar durante el 2013 reducciones interanuales, remonta y sitúa la tasa en un 1,0%. La industria manufacturera española, que ya en el cuarto trimestre del año pasado mostró una ligera recuperación con una tasa interanual de un 0,8%, reanuda en el primer trimestre de este año el crecimiento con una variación interanual de un 2,2%.

De conformidad con la encuesta de coyuntura industrial del Ministerio de Industria, Energía y Turismo, en España parece que se consolida desde el mes de mayo una tendencia al alza del principal indicador sintético observada en los últimos doce meses. El saldo del **indicador de clima industrial español** —basado en la cartera de pedidos, en el stock de productos acabados y en la tendencia de la producción— se sitúa en -8,3, lo que representa una mejora de 5,4 puntos en términos interanuales. Este incremento es explicable, fundamentalmente, por el aumento de la cartera de pedidos y también, en menor medida, por las expectativas de producción.

Los **indicadores de confianza empresarial** de las Islas Baleares correspondientes al segundo trimestre de este año revelan que el 14,8% de los gestores de las empresas del sector de la industria valoran de manera favorable la marcha del negocio durante el primer trimestre del año, mientras que casi la mitad de los encuestados (49,2%) lo hacen de manera desfavorable. El balance de situación sectorial

mejora sensiblemente respecto del trimestre anterior (6,6 puntos) y se queda en -34,4 puntos, alejado, no obstante, del saldo medio de todos los sectores económicos (-26,6). En cuanto a las expectativas para el tercer trimestre del 2014, la industria refleja la peor valoración de todos los sectores. El 13,1% de las respuestas consideran que la marcha del negocio será favorable y el 32,8% que será desfavorable. Así, el balance de expectativas se queda en -19,7 puntos, mucho más negativo que el del resto de sectores económicos (-0,5 de media), aunque representa una mejora de más de 18 puntos en relación con la valoración de hace un año. Por el contrario, el índice de confianza empresarial armonizado (ICEA) del sector muestra en el segundo trimestre un aumento de la confianza empresarial de un 10,8% respecto del mismo trimestre del 2013. Sin embargo, se sitúa a casi 10 puntos de la confianza que muestran los sectores económicos, que por término medio crecen un 13,0% interanual.

LA CONFIANZA EMPRESARIAL DEL SECTOR AUMENTA UN 10,8%.

El sector de la industria y energía en las Islas Baleares tiene en marzo del 2014 19.203 afiliados al régimen general de la **Seguridad Social** y 5.303 al de autónomos; en total, 24.506 cotizantes. Estos valores representan, respecto de marzo del 2013, una reducción casi inapreciable (-0,1%) en el número total de afiliados del sector. No obstante, si observamos la pauta de los últimos meses, parece que se consolida la tendencia, por una parte, a la pérdida de afiliación en el régimen general (-0,6% interanual) y, por otra, al aumento del número de trabajadores autónomos (1,8%). Ibiza es la isla que registra el incremento interanual más significativo de afiliados (5,8%). La tasa de variación de Mallorca se queda en un 0,0% (pierde a 1 afiliado), mientras que Menorca y Formentera reducen la afiliación un 3,8% y un 3,3%, respectivamente. La industria manufacturera del archipiélago es la actividad más predominante del sector por

número de cotizantes, y en el tercer mes del 2014 gana un (-2,6%).  
0,6% de afiliados. Por el contrario, la segunda actividad más representativa del sector (el suministro de agua, saneamiento y gestión de residuos) registra la reducción más marcada

## Industria

Tabla 14. Indicadores de la industria y la energía

Islas Baleares	Último dato		Variación interanual (%)	
Energía eléctrica demandada (Mwh) <sup>1</sup>	mayo	436.790	↘	-3,5
Índice de producción industrial <sup>1</sup>	abril	81,75	→	-0,3
Ocupados totales en industria y energía	marzo	24.506	→	-0,1
Asalariados	marzo	19.203	→	-0,6
Autónomos	marzo	5.303	→	1,8
Ocupados según actividades	marzo	23.524	↘	-2,9
Industrias extractivas	marzo	325	↘	-2,4
Industrias manufactureras	marzo	19.319	→	0,6
Energía eléctrica, gas y agua	marzo	4.862	↘	-2,4
<b>Mallorca</b>				
Energía eléctrica demandada (Mwh) <sup>1</sup>	mayo	331.626	↘	-4
Ocupados según actividades	marzo	19.441	→	0,0
Industrias extractivas	marzo	258	↘	-8,5
Industrias manufactureras	marzo	14.872	→	0,5
Energía eléctrica, gas y agua	marzo	4.311	→	-1,3
<b>Menorca</b>				
Energía eléctrica demandada (Mwh) <sup>1</sup>	mayo	37.761	↘	-5,1
Ocupados según actividades	marzo	3.168	↘	-3,8
Industrias extractivas	marzo	14	↗	7,7
Industrias manufactureras	marzo	2.887	→	-1,2
Energía eléctrica, gas y agua	marzo	267	↘	-25,2
<b>Pitiusas</b>				
Energía eléctrica demandada (Mwh) <sup>1</sup>	mayo	67.403	→	0,1
Ocupados según actividades	marzo	1.872	↗	5,5
Industrias extractivas	marzo	53	↗	39,5
Industrias manufactureras	marzo	1.537	↗	3,7
Energía eléctrica, gas y agua	marzo	282	↗	10,6

Fuente: INE, REE, TGSS, elaboración propia.

<sup>1</sup> La variación es del ciclo-tendencia  $T_{t-12}^*$  (%).

En abril, el **índice de producción industrial** de las Islas Baleares registra una variación interanual de un -2,8%, inferior en más de diez puntos porcentuales a la tasa registrada en marzo. En el conjunto de España la tasa interanual disminuye un 1,9%. En el archipiélago, aumentan notablemente la producción de bienes intermedios (13,4%) y, en menor medida, la de bienes de equipo (2,3%). Por el contrario, los bienes de consumo caen un 12,8% y la energía lo hace un 3,2%. Considerando la variación media del primer cuatrimestre, la producción industrial de las Islas, respecto del mismo periodo del año pasado, avanza una décima porcentual (0,1%), y la de España, un 2,1%.

El índice de volumen **de negocio en la industria** de las Islas Baleares confirma la tendencia a la baja y vuelve a reducirse con fuerza hasta situar la variación interanual en un -13,6%. Después de Canarias (-30,2%), Baleares es la comunidad que registra la bajada más importante. La variación media del primer cuatrimestre del año, respecto del mismo periodo del 2013, es de un -13,7%. En el conjunto del Estado, la facturación de las empresas industriales vuelve a registrar una tasa interanual negativa (-1,3%), después del repunte del mes de marzo. Sin embargo, la variación media de los primeros cuatro meses del 2014 aumenta un 0,4%.

De acuerdo con los datos del IPRI (índice de precios industriales) correspondientes al mes de abril, los **precios industriales** en las Islas registran un fuerte repunte interanual de un 12,7%, el más pronunciado del Estado, junto con el

del archipiélago canario (9,6%). El encarecimiento de los precios es atribuible al aumento en la producción, transporte y distribución de energía eléctrica (20,4%), que en las Islas influye en el índice global en más de la mitad de la ponderación total. En España, después de un primer trimestre de bajadas moderadas, la tasa interanual de los precios retorna a los valores positivos y se queda en un 0,1%. Finalmente, la variación acumulada durante el primer cuatrimestre del año, respecto del mismo periodo del año pasado, se sitúa en las Islas en un -17,1% y en España en un -1,8%.

**LOS PRECIOS INDUSTRIALES EN LAS ISLAS REGISTRAN UN FUERTE REPUNTE INTERANUAL DE UN 12,7%.**

Las perspectivas a corto plazo del sector industrial que se desprenden del índice de **entrada de pedidos** en la industria del mes de abril no son positivas. Después de la significativa subida del mes de marzo, el indicador vuelve a registrar una tasa bastante negativa (-12,2%) y es la más baja después de la de Canarias (-30,1%) y la de Castilla-la Mancha (-14,4%). Durante el primer cuatrimestre los pedidos del sector industrial en el archipiélago se reducen un 10,6% en relación con el mismo periodo del año pasado. La tasa interanual de España, al igual que en el mes de marzo, vuelve a registrar valores altos y alcanza un 6,9% y, considerando la variación de todo el primer cuatrimestre, la entrada de pedidos mejora casi un 3,8% interanual.

#### Energía

Gráfico 7. Energía eléctrica mensual demandada en las Islas Baleares (MWh)

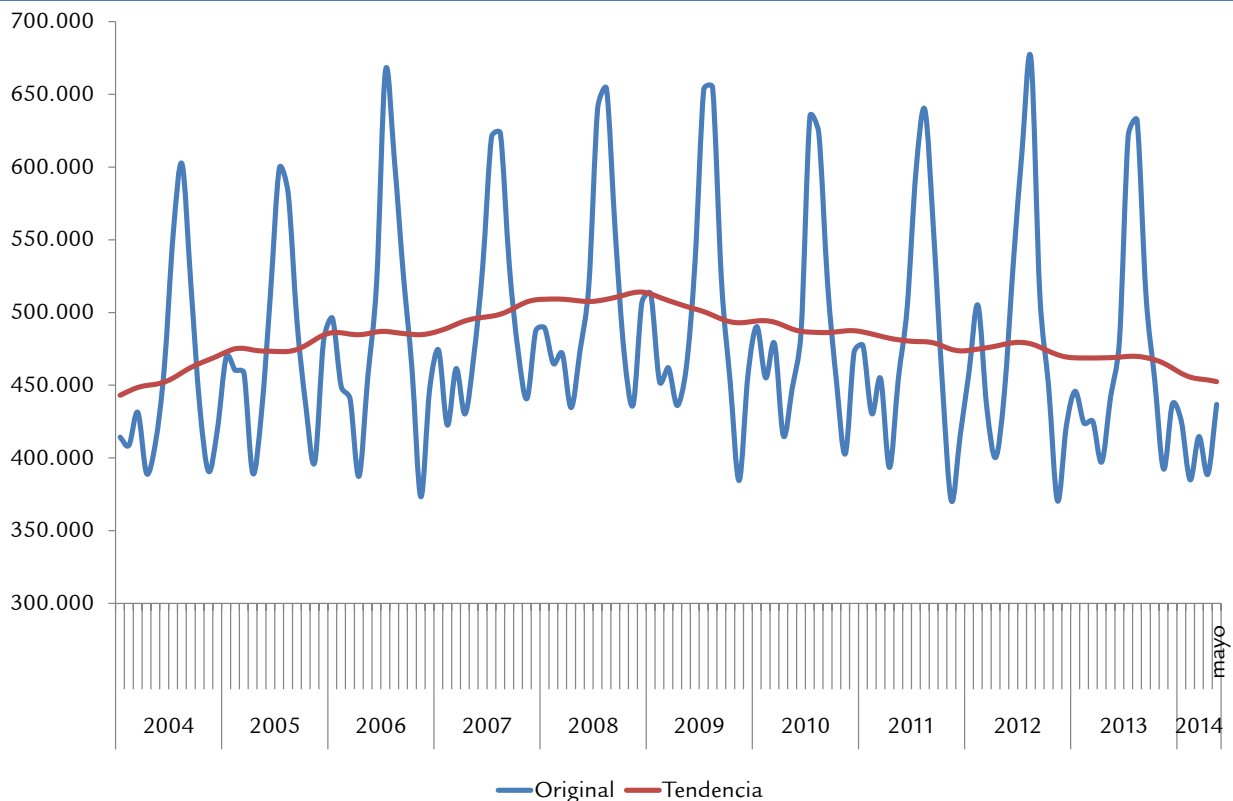

Fuente: Ibestat y elaboración propia.

En el mes de mayo, la **demanda de energía eléctrica** en el conjunto del archipiélago es de 436,8 millares de megavatios, lo que representa, por una parte, un aumento intermensual del consumo de un 12,4% y, por otra, una reducción interanual de un 1,2%. El descenso de la demanda eléctrica es casi general en todas las islas; solo Ibiza incrementa el consumo un 2,8% interanual. Formentera, cuyo consumo representa menos del 1,0% del total del archipiélago balear, vuelve a registrar la tasa más negativa (-5,3%). Mallorca y Menorca reducen el consumo energético interanual un 1,2% y un 1,7%, respectivamente. Por otra parte, teniendo en cuenta el consumo acumulado durante los primeros cinco meses del 2014, la variación respecto del mismo periodo del 2013 es de un -3,9% en el conjunto de la comunidad autónoma. Hay que tener en cuenta que la demanda de energía eléctrica puede estar influida por factores climatológicos, como la temperatura. Así, según los datos de la Agencia Estatal de Meteorología, entre enero y mayo del 2014 la temperatura registrada en las Islas ha sido más cálida que la media habitual de estos meses, especialmente en enero y en abril (con 1,5 °C y 2,3 °C, respectivamente, por encima de la media).

### Balanza comercial

En el mes de abril, las ventas al exterior muestran el mismo decaimiento que en los dos meses anteriores y el valor total de las **exportaciones** cae un 23,5%. Las importaciones también registran la variación más baja del año y la tasa interanual se sitúa en un -45,6%.

Comparando los datos acumulados del primer cuatrimestre del año con los del mismo periodo del año pasado, las exportaciones, con una facturación de 208 millones de euros, disminuyen un 7,9%, mientras que las importaciones -490 millones de euros- aumentan más de una quinta parte (22,4%). La tasa de cobertura cede catorce puntos porcentuales y se queda en un 42,5%, la más baja de los últimos años.

---

**LA INDUSTRIA DE LA ALIMENTACIÓN RELEVA AL CALZADO EN EL RANKING DE PRODUCTOS EXPORTADOS.**

---

En este periodo, los productos de las industrias manufactureras facturan por valor de 177,6 millones de euros -un 5,2% menos que durante el mismo periodo del 2013- y representan el 85,4% del total exportado. Por productos, destaca el fuerte crecimiento de la partida de la industria de la alimentación (571,0%), que con una facturación de casi 56 millones de euros releva a la del cuero y del calzado (41,2 millones facturados, un 21,0% menos que en el primer cuatrimestre del 2013) en el primer lugar del ranking de productos exportados. A continuación, con una facturación de casi 9 millones de euros, destaca la partida de perfumería y cosmética, aunque disminuye un 15,0%. Hay que destacar el aumento de las ventas de productos minerales no metálicos (39,4%), especialmente de cemento, productos cerámicos y vidrio.

La Unión Europea continúa concentrando la mayor parte de las exportaciones isleñas, aunque en el periodo comprendido entre enero y abril se reduce la facturación casi un 7,0%. Más de tres cuartas partes (82,5%) del total exportado tiene como destino un país europeo, y sobresalen especialmente Alemania (con el 22,2% del total y un crecimiento interanual de un 85,3%), Francia (con un peso del 13,6% y una disminución de un 7,8% respecto del 2013), Italia (con el 7,3% de las ventas totales y un crecimiento interanual de un 43,1%) y, finalmente, Bélgica (con el 7,1% de las ventas y un crecimiento de un 425,1%). Sin salir del ámbito europeo, también se pueden citar los incrementos en países que tradicionalmente no son receptores de exportaciones de las Islas, como Eslovaquia y Malta, que suman el 4,0% de la facturación total del periodo comprendido entre enero y abril. Finalmente, las ventas también pierden bastante en los mercados americano (-4,5%) y asiático (-26,8%).

En España la tasa de cobertura comercial continúa por encima del 90,0%. Aunque en abril las exportaciones retroceden un 3,7% interanual, el valor total de las ventas españolas en el exterior en el periodo comprendido entre enero y abril -78.038 millones de euros- aumenta un 1,4% respecto del mismo periodo del 2013.

Tabla 15. Principales bienes industriales exportados desde las Islas Baleares

Principales mercados exteriores <sup>1</sup> (miles de €)	Último dato		Variación interanual (%)	
<b>Calzado</b>	<b>enero-abril</b>	<b>38.504,0</b>	↘	<b>-17,8</b>
Alemania	enero-abril	6.327,3	↘	-22,1
Italia	enero-abril	5.635,9	↘	-26,2
Francia	enero-abril	5.297,2	↘	-26,7
China	enero-abril	3.135,7	↘	-7,4
<b>Perfumería y cosméticos</b>	<b>enero-abril</b>	<b>8.810,4</b>	↘	<b>-15,7</b>
Hong Kong	enero-abril	1.893,9	↘	-27,8
Reino Unido	enero-abril	1.361,9	↗	21,8
Países Bajos	enero-abril	1.083,5	↗	2,4
Suiza	enero-abril	927,0	↘	-7,1
<b>Piel y cuero</b>	<b>enero-abril</b>	<b>1.424,6</b>	↘	<b>-61,0</b>
Vietnam	enero-abril	1.087,1	↘	-19,8
China	enero-abril	240,3	↘	-59,7
Italia	enero-abril	36,0	↗	11.041,8
Marruecos	enero-abril	33,3	↗	95,1
<b>Joyería y bisutería</b>	<b>enero-abril</b>	<b>1.406,1</b>	↘	<b>-12,6</b>
Francia	enero-abril	293,5	↘	-40,4
Estados Unidos de América	enero-abril	145,1	↘	-3,3
Hong Kong	enero-abril	125,7	↗	85,9
Italia	enero-abril	115,1	↗	23,6
<b>Muebles</b>	<b>enero-abril</b>	<b>1.482,6</b>	↗	<b>71,9</b>
Panamá	enero-abril	788,7	↗	788.624,8
México	enero-abril	455,2	↗	83,4
República Dominicana	enero-abril	78,1	→	1,5
Jamaica	enero-abril	34,3	↗	111,2
<b>Total exportaciones industria manufacturera<sup>2</sup></b>	<b>enero-abril</b>	<b>177.590,5</b>	↘	<b>-5,2</b>
<b>Total exportaciones<sup>2</sup></b>	<b>enero-abril</b>	<b>208.053,8</b>	↘	<b>-7,9</b>

Fuente: ICEX, elaboración propia.

<sup>1</sup> El total de cada sector no supone la suma de los países que se mencionan en esta tabla.

<sup>2</sup> El «total exportaciones» no supone la suma de los sectores que se mencionan en esta tabla.

# 3 Construcción

Tabla 16. Crecimiento del VAB de la construcción en las Islas Baleares

Tasas de variación interanual a precios constantes (en %)													
Anual					Trimestral								
2009	2010	2011	2012	2013	2012				2013 (p)				2014 (a)
			(p)	(a)	I	II	III	IV	I	II	III	IV	I
-8,6	-6,3	-4,4	-5,5	-5,4	-4,8	-5,1	-5,7	-6,2	-6,1	-5,5	-5,2	-4,7	-4,1

Fuente: Conselleria de Economía y Competitividad.

a: avance. p: provisional.

La mayoría de indicadores de la construcción en las Islas Baleares muestran síntomas de recuperación de la actividad. Aunque la producción de este sector se ha resentido considerablemente durante la crisis económica (el VAB del primer trimestre del 2014 todavía se reduce un 4,1% interanual), las tasas negativas se suavizan e incluso en algunos casos se vuelven positivas. En cambio, en el

conjunto estatal el VAB del primer trimestre de la rama de la construcción cede un 8,4% respecto del mismo periodo del 2013 y empeora las tasas anteriores. A pesar de la mejora en las perspectivas de la construcción en las Islas, hay que tener en cuenta que durante el año pasado se alcanzaron mínimos históricos, después de acumular fuertes caídas desde el año 2008.

Tabla 17. Indicadores de la construcción

Islas Baleares	Último dato		Variación interanual (%)	
Asalariados	marzo	25.676	↗	5,9
Autónomos	marzo	12.866	→	1,3
Contratos de trabajo	mayo	2.626	→	-0,5
Certificados de final de obra	marzo	127	↗	8,5
<b>Mallorca</b>				
Asalariados	marzo	18.675	↗	5,4
Autónomos	marzo	9.949	→	1,1
Contratos de trabajo	mayo	1.792	↗	2,6
<b>Menorca</b>				
Asalariados	marzo	1.849	↗	2,7
Autónomos	marzo	1.114	↗	2,2
Contratos de trabajo	mayo	230	→	0,9
<b>Pitiusas</b>				
Asalariados	marzo	5.152	↗	8,8
Autónomos	marzo	1.803	↗	2,3
Contratos de trabajo	mayo	604	↘	-9,0

Fuente: Ibestat, OTIB, TGSS.

El consumo de cemento está estrechamente correlacionado con el ritmo de actividad de la construcción en general, pero se dispone de la información relativa a las Islas Baleares con un año de retraso. Así, entre enero y mayo del 2013 se consumieron 118,5 miles de toneladas de cemento, lo cual significa un retroceso de un 17,3% respecto del 2012. Si se compara este consumo con el punto más alto de la serie, que se alcanzó en 2006, se pone de manifiesto la reducción de la actividad de la construcción, que ha caído casi un 80% desde entonces. En España la reducción ha sido similar y la

variación en el consumo de cemento de los cinco primeros meses del 2014 llega a un -24,1% respecto del año anterior. Un indicador con datos disponibles más actuales es el número de certificados de final de obra. En el primer trimestre del 2014 se certifican en las Islas Baleares 346 finales de obra, un 10,4% menos que en los tres primeros meses del 2013. No obstante, si solo se considera el dato del mes de marzo, el número de certificados se incrementa (un 8,5% interanual). Los certificados de final de obra sobre viviendas siguen una evolución similar y el número total del primer trimestre se

reduce (un -16,9%) pero la serie negativa también se rompe en marzo, tanto con respecto al número (16,1%) como al valor liquidado en la ejecución material (73,4%).

El empleo en la rama de la construcción se incrementa en los primeros meses del 2014. Así, la encuesta de población activa (EPA) estima en las Islas Baleares una media de 38.500 ocupados en este sector en el primer trimestre de este año, lo que implica un incremento de un 4,9% respecto del 2013. En cambio, en el ámbito nacional se intensifican las caídas y la variación interanual por el mismo periodo es de un -11,6%. Los aumentos que recoge la EPA también se producen en los datos de afiliación a la Seguridad Social. El número de asalariados y de autónomos de las Islas Baleares que trabajan en la construcción alcanza los 38.542 en el mes de marzo del 2014, un 4,3% más que en el año anterior. La mejora es más intensa en las altas del régimen general (5,9%), mayoritario en el sector, aunque el número de autónomos también se incrementa (un 1,3% interanual). Cuanto al análisis por actividades, la construcción de edificios presenta la variación más importante (7,2%), seguida de las actividades

de construcción especializada (2,2%). La afiliación en las obras de ingeniería civil, que abarca poco más de un millar de trabajadores en las Islas, todavía permanece en negativo (-5,1%). El número de centros de trabajo del total de la construcción muestra síntomas de recuperación y en el tercer mes de este año aumenta un 0,7% en términos interanuales. Este incremento es el primero desde que entró en vigor la nueva Clasificación Nacional de Actividades Económicas (CNAE) en 2009. El cambio de tendencia está presente en todas las islas, si bien en el archipiélago pitiuso se inició con anterioridad y a principios del 2014 es más acelerado. La afiliación a la Seguridad Social aumenta en todos los regímenes de cada una de las islas. Aunque los contratos de mayo presentan puntualmente una variación bastante negativa en las Pitiusas, la contratación acumulada de los cinco primeros meses del 2014 es superior a la de los mismos meses del 2013 en todas las islas (un 9,7% en Baleares), especialmente en Menorca (22,4%) y en Ibiza y Formentera (15,7%). El paro registrado de la construcción enlaza veinte meses continuados de caídas en todas las islas y hasta mayo se reduce un 17,9%.

Tabla 18. Indicadores avanzados de la construcción

Islas Baleares	Último dato		Ciclo-tendencia T <sub>t-12</sub> (%)	
<b>Islas Baleares</b>				
Proyectos visados del COAIB				
Presupuestos (miles de € constantes)	marzo	52.715	↗	20,6
Número de proyectos	abril	396	↗	6,4
Número de viviendas	abril	84	→	1,8
Licencias municipales de obra	diciembre	5	↘	-15,6
Número de transacciones de suelo urbano	1er trim	97	↗	27,2
Licitación pública (miles de €)	abril	11.930	↗	68,5
<b>Mallorca</b>				
Proyectos visados del COAIB				
Presupuestos (miles de € constantes)	marzo	40.370	↗	17,0
Número de proyectos	abril	287	↗	4,3
Número de viviendas	abril	41	↘	-27,0
<b>Menorca</b>				
Proyectos visados del COAIB				
Presupuestos (miles de € constantes)	marzo	3.007	↘	-6
Número de proyectos	abril	40	↗	5,4
Número de viviendas	abril	7	↗	45,8
<b>Pitiusas</b>				
Proyectos visados del COAIB				
Presupuestos (miles de € constantes)	marzo	9.339	↗	39,8
Número de proyectos	abril	69	↗	10,9
Número de viviendas	abril	36	↗	72,1

Fuente: COAIB, Ministerio de Fomento, elaboración propia.

Datos deflactados con el Índice de precios de la construcción (base 2010).

Según los indicadores avanzados que se muestran en la tabla 18, las previsiones del sector de la construcción son positivas. El Colegio Oficial de Arquitectos de las Islas Baleares tramita en el primer cuatrimestre del 2014 un total de 1.562 expedientes, lo que representa un incremento de un 6,5% respecto de los mismos meses del 2013. Más de la mitad de los proyectos son residenciales, que también aumentan en cantidad (5,1%) y en magnitud (11,2%). Así, las viviendas proyectadas aumentan un 25,4% en abril, gracias al fuerte incremento que hay en las Pitiusas (un 260% en el primer cuatrimestre) y en Menorca (37,5%). El presupuesto dedicado a expedientes de tipo turístico representa el 14% del total del primer cuatrimestre en las Islas Baleares y es un tercio más alto que el presupuesto de los proyectos del 2013. También hay que destacar el número de expedientes relativos a oficinas y con finalidad comercial, ya que se incrementan un 10,0% interanual entre enero y abril. Por islas, Ibiza y Formentera presentan las mejores perspectivas de recuperación, mientras que en Mallorca la parte residencial lastra los resultados globales. En cuanto a las licencias municipales de obra, el

número neto de viviendas se reduce a causa de un incremento en las demoliciones, especialmente en el último trimestre del 2013, cuando se multiplican por diez, mientras que las licencias por viviendas de nueva planta y para rehabilitar aumentan a un ritmo de dos cifras (un 37,4% y un 21,0%, respectivamente). Según los datos facilitados por el Ibestat a raíz de las del Ministerio de Fomento, la obra pública licitada en las Islas Baleares en el primer cuatrimestre de este año alcanza los 45,7 millones de euros, un 145% más que en el mismo periodo del 2013. Las obras de edificación prácticamente repiten los importes del año anterior, pero las obras de ingeniería civil casi se cuadruplican. Además, tanto las obras licitadas por el Estado, que representan una quinta parte del total, como las obras de la Comunidad Autónoma y las entidades territoriales se incrementan significativamente respecto del año 2013 (un 126,2% y un 151,2%, respectivamente, de variación interanual en el primer cuatrimestre del 2014). Estas obras se ejecutarán a lo largo del 2014 y del 2015, lo que activará la construcción en este periodo.

Gráfico 8. Indicadores del sector de la construcción

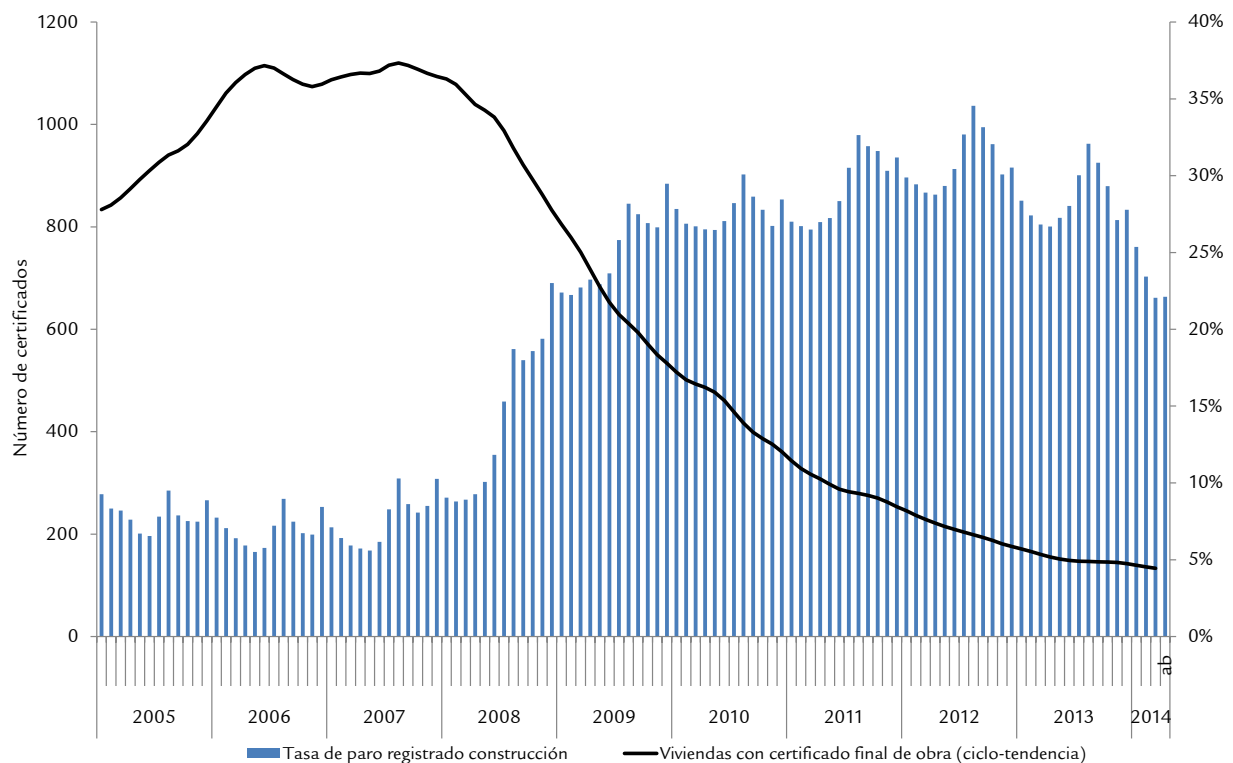

Fuente: Ministerio de Fomento, SOIB, TGSS, elaboración propia.

# 4 Servicios

Tabla 19. Crecimiento del VAB de los servicios en las Islas Baleares

Tasas de variación interanual a precios constantes (en %)												
Anual				Trimestral								
2010	2011	2012	2013	2012				2013 (p)				2014 (a)
			(p)	I	II	III	IV	I	II	III	IV	I
-0,1	1,2	0,6	1,0	0,8	0,4	0,7	0,7	0,7	1	1,3	1,1	0,9

Fuente: Consellería de Economía y Competitividad.

a: avance. p: provisional.

En el primer trimestre del 2014, el **VAB del sector servicios** de las Islas Baleares crece, en términos interanuales, ligeramente por debajo del ritmo observado en los tres trimestres anteriores y se sitúa un 0,9% por encima del primer trimestre del 2013. Así pues, el sector terciario, junto con el agropesquero, es el único que registra valores positivos. En España, en términos interanuales, la evolución del sector desde la perspectiva del PIB muestra un dinamismo ligeramente por debajo del de las Islas. La tasa intertrimestral del VAB español de servicios aumenta una décima, lo cual deja la tasa interanual en un 0,8%. Por sectores, actividades artísticas, recreativas y otros servicios (1,6%) y comercio, transporte y hostelería (1,8%) son los que registran el incremento más importante. Contrariamente, solo las actividades financieras y de seguros retroceden, con una tasa interanual negativa de un 2,2%.

#### EL VAB DE LOS SERVICIOS ES EL QUE MUESTRA MAYOR DINAMISMO.

En el mes de marzo, en las Islas Baleares el número de trabajadores del sector servicios **afiliados a la Seguridad Social** es de 300.776, lo que representa un crecimiento interanual de un 1,0%. El sector, considerando todos los regímenes de cotización, gana más de 3.000 cotizantes, aunque el aumento más significativo se produce en el régimen de autónomos (3,0%). Las actividades de educación (7,3%) y las sanitarias y de servicios sociales (3,5%) presentan, en valores absolutos, el crecimiento más importante (2.264 afiliados), y entre los dos grupos reúnen a tres de cada cuatro nuevos cotizantes. En términos porcentuales, también son destacables los incrementos en las actividades inmobiliarias (9,8%), las de información y comunicaciones (5,3%) y las profesionales, científicas y técnicas (4,9%). El contrapunto está en las actividades de transporte y almacenamiento (-1,9%) y en las financieras y de seguros (-4,1%). La afiliación también disminuye moderadamente en el comercio y la hostelería, con sendas tasas interanuales de un -0,2%.

Con la única excepción de Menorca, todas las islas incrementan el número de cotizantes, especialmente

Formentera, donde aumenta un 6,5% interanual. En Ibiza también mejora la afiliación del sector servicios de modo destacado (un 3,6% respecto de marzo del 2013), y en Mallorca la variación interanual se queda en un 0,7%. Menorca, aunque gana afiliados en el régimen de autónomos (2,0%), retrocede un 0,4% en el cómputo total respecto de marzo del 2013.

En las Islas Baleares los **indicadores de actividad del sector servicios** (IASS) del mes de abril, tanto el índice del volumen de negocio como el de empleo, validan los resultados positivos de los meses anteriores. El primer indicador, el relativo a la **facturación de las empresas**, prolonga e incluso acentúa la progresión al alza por decimotercer mes consecutivo. Así, la tasa interanual es de un 7,1%, cuatro puntos porcentuales superior a la registrada en marzo, y es de nuevo la más elevada del Estado. La variación media del primer cuatrimestre, respecto del mismo periodo del año pasado, aumenta casi un 5,0%. La tasa interanual española (1,9%) también se suma a una secuencia de ocho meses de crecimientos, aunque sensiblemente más moderados que los de las Islas. Este mes, todas las comunidades autónomas mejoran las ventas, algunas muy significativamente, como Canarias (5,6%), la Comunidad Valenciana (4,2%) y la Región de Murcia (4,1%).

#### LA VARIACIÓN MEDIA DEL VOLUMEN DE NEGOCIO EN EL PRIMER CUATRIMESTRE AUMENTA CASI UN 5,0%.

En las Islas, las actividades administrativas y de servicios auxiliares son de nuevo las que registran el crecimiento interanual más importante (20,7%) con respecto al volumen de negocio. También presentan aumentos de facturación las actividades profesionales, científicas y técnicas (12,3%) y la rama de la hostelería (11,2%). Por contra, continúan mostrando signos de debilidad los grupos de transporte y almacenamiento (-1,7%) y de información y comunicaciones (-0,3%).

El **índice de empleo** de los servicios también se recupera

considerablemente y registra la tasa interanual (3,5%) más alta desde octubre del año pasado. Además, esta variación es la más elevada del Estado, y todas las comunidades autónomas, salvo Asturias y Galicia, registran tasas positivas. La variación interanual del conjunto del Estado, después de una secuencia de treinta y cuatro meses de reducciones, vuelve a los valores positivos y marca un 0,9%. Los índices por sectores de actividad prácticamente reproducen la misma pauta que en la facturación. Por una parte, el empleo aumenta significativamente en actividades administrativas y servicios auxiliares (6,4%) y en hostelería (6,1%), mientras que, por otra, vuelven a presentar tasas negativas relevantes los grupos de transporte y almacenamiento (un -3,0%, aunque la caída es más moderada que la de los meses anteriores) y de información y comunicaciones (-2,0%).

El INE ha publicado recientemente los datos de la **encuesta anual de servicios** (EAS) correspondientes al año 2012. Es una de las encuestas que ofrece una información más desagregada y detallada de la actividad del sector servicios, aunque el tiempo que requiere su elaboración no permite un análisis coyuntural inmediato. En las Islas, en función de la magnitud examinada, los resultados son bastante

desemejantes. Considerando todas las agrupaciones de actividad del sector, el **personal ocupado** refleja el avance más significativo, con una variación interanual de un 6,5%. Justo es decir que la variación del 2011 respecto del 2010 fue solo de un 0,1%. La hostelería, con un incremento de 12.575 personas ocupadas (14,4%), es el grupo que crece con más fuerza, y también es destacable el aumento de casi un 19,0% del sector de reparación de ordenadores, efectos personales y artículos de uso doméstico. Como contrapunto, el grupo de transporte y almacenamiento pierde a 1.856 personas ocupadas (-7,6%) y el de información y comunicaciones pierde más de un 11,0% del personal.

#### EN 2012 CAE LA INVERSIÓN DE LAS EMPRESAS DE SERVICIOS.

El **número de locales** y el **volumen de negocio** también aumentan y registran variaciones de un 1,0% y de un 2,4%, respectivamente. En este capítulo destaca la hostelería, que concentra una tercera parte (33,2%) de la facturación total del sector y en 2012 factura 386,5 millones de euros más que en 2011 (9,3%). En el otro extremo está el transporte, que factura 102,7 millones menos que un año atrás (-3,6%).

Tabla 20. Indicadores del sector servicios

Islas Baleares	Último dato		Variación interanual (%)	
Afiliados a la Seguridad Social	marzo	300.776	→	1,0
Mallorca	marzo	251.227	→	0,7
Menorca	marzo	17.783	→	-0,4
Pitiusas	marzo	31.186	↗	3,7
Índice cifra de negocios actividad servicios	abril	94,88	↗	7,1
Transporte y almacenamiento	abril	88,82	→	-1,7
Hostelería	abril	79,52	↗	11,2
Información y comunicaciones	abril	79,15	→	-0,3
Actividades profesionales, científicas y técnicas	abril	165,20	↗	12,3
Actividades administrativas y servicios auxiliares	abril	91,69	↗	24,5
Matriculación de turismos para alquiler (incluye todo-terrenos) <sup>1</sup>	mayo	1.089	↘	-17,7

Fuente: ANFAC, Ibestat, TGSS, elaboración propia.

<sup>1</sup> Variación interanual del ciclo-tendencia.

Teniendo en cuenta los datos globales del sector, las magnitudes que presentan variaciones interanuales negativas son los **sueldos y salarios** y, especialmente, la **inversión en activos materiales**, con un -1,1% y un -21,1%, respectivamente. La caída de las remuneraciones salariales es muy acentuada en los grupos de transporte (-10,2%) y de

información y comunicaciones (-15,9%). Por el contrario, en la hostelería aumentan más de un 5,0%, y en las actividades inmobiliarias, casi un 3,0%. Excepto las actividades inmobiliarias (31,4%), todas las actividades de servicios reflejan un decrecimiento en la inversión muy drástico, incluso en la hostelería (-13,5%).

## 4.1. Comercio

Tabla 21. Indicadores del comercio

Islas Baleares	Último dato		Variación interanual (%)	
IASS (cifra de negocios) - Comercio	abril	101,21	↗	4,2
Índice de ventas al detalle <sup>1</sup>	abril	89,81	↗	5,9
Índice de ocupación del comercio al detalle	abril	98,97	→	1,7
Afiliados a la SS actividad comercio y reparación	marzo	65.266	→	-0,2
Mallorca	marzo	53.113	→	-0,4
Menorca	marzo	4.792	→	-0,7
Pitiusas	marzo	7.361	→	1,6

Fuente: Ibestat, INE, TGSS.

<sup>1</sup> Precios constantes de 2005.

De acuerdo con los indicadores de actividad del sector servicios (IASS) relativos al comercio, durante el mes de abril **el volumen de negocio** de este sector se incrementa un 4,2% respecto del mismo mes del 2013. Este valor se queda sensiblemente por encima de la tasa interanual española, que es de un 2,3%, uno de los valores más altos de los últimos meses. En las Islas el índice de empleo del comercio continúa progresando al alza y en abril se sitúa un 2,4% por encima de un año atrás. En España, después de dos meses de bajadas del empleo más moderadas que las de los últimos dos años, la variación interanual de abril concluye una larga serie de sesenta y nueve meses con tasas negativas y se queda en un 0,0%.

**EL VOLUMEN DE NEGOCIO DEL COMERCIO SE INCREMENTA UN 4,2% INTERANUAL EN ABRIL.**

Durante el mes de abril, la **facturación de las empresas de comercio al por menor**, en las Islas Baleares, después de un primer trimestre de crecimiento más moderado, vuelve a repuntar con fuerza y el índice general del volumen de negocio registra una variación interanual de un 5,9%, casi tres puntos porcentuales por encima de la tasa registrada en marzo. Aunque con tasas ligeramente inferiores, también son destacables los aumentos de las Islas Canarias (3,5%) y de la Comunidad Valenciana (2,8%). La tasa estatal disminuye cuatro décimas respecto de la registrada en el mes de marzo, pero en términos interanuales se mantiene en valores positivos (0,1%). Melilla (-3,8%), Madrid (-3,5%) y Aragón (-2,7%) son las comunidades autónomas que registran un decrecimiento más significativo. Si tomamos en consideración el primer cuatrimestre del 2014 comparado con el periodo equivalente del 2013, la variación media de las Islas llega casi a un 3,0%, mientras que la de España se mantiene en un 0,0%.

En cuanto al empleo del comercio al por menor, en las Islas la

tasa interanual de abril se suma a la secuencia de doce meses con valores positivos y crece un 1,7%. En España el empleo en el sector continúa evolucionando a la baja, si bien este mes el descenso interanual es más moderado (-0,2%). La variación de la media de los primeros cuatro meses respecto del primer cuatrimestre del año pasado es de un 1,5% en las Islas y de un -0,7% en España.

Los resultados de los **indicadores de confianza empresarial** correspondientes al segundo trimestre de este año revelan que el 10,8% de los gestores de las empresas del sector del comercio valoran de forma favorable la marcha del negocio durante el primer trimestre del 2014, y el 36,3% lo hacen de forma desfavorable. En ambos casos, las respuestas están ligeramente por debajo de la media de todos los sectores económicos (el 11,2% y el 37,7%, respectivamente). La diferencia entre los dos porcentajes, el balance de situación, se sitúa en -25,5 puntos, 20,6 puntos mejor que el balance relativo al comercio de abril del 2013. En cuanto a las expectativas para este trimestre, el 25,5% de los gestores encuestados consideran que la marcha del negocio será favorable (la media de todos los sectores económicos es del 22,5%) y para el 17,8% será desfavorable, la valoración menos pesimista de todos los sectores. El balance de expectativas, por lo tanto, es de 7,6 puntos positivos, considerablemente más optimista que la media de todos los sectores económicos (-0,5) y, junto con el transporte y la hostelería (11,5), representa las mejores perspectivas de todos los sectores económicos. Finalmente, el índice de confianza empresarial armonizado (ICEA) del comercio continúa por encima de la media y se queda en 134,9 puntos. En términos interanuales es el sector que presenta, después de la construcción (21,1%), el crecimiento más intenso con una variación de un 15,5%.

**EL ÍNDICE DE CONFIANZA EMPRESARIAL ARMONIZADO DEL COMERCIO CONTINÚA POR ENCIMA DE LA MEDIA DE TODOS LOS SECTORES**

En marzo, el sector del comercio en las Islas Baleares tenía 65.266 **trabajadores en alta laboral en la Seguridad Social** —46.976 en el régimen general y 18.290 en el de autónomos—, lo cual representa, respecto del mismo mes de 2013, una disminución de un 0,2% en el total de afiliados. Por una parte, Mallorca y Menorca disminuyen el número total de afiliados: las dos islas pierden afiliación en el régimen

general (un -1,3% y un -1,2%, respectivamente) y ganan en el de autónomos (un 2,0% y un 0,1%). Por otra, en las Pitiusas la afiliación aumenta en los dos regímenes: Ibiza presenta, en términos interanuales, un aumento de un 1,3% en el total de cotizantes, mientras que en Formentera, aunque en valores absolutos no es muy representativa, la afiliación en el comercio crece un 8,0% interanual en marzo.

## 4.2. Turismo. Hostelería

Tabla 22. Establecimientos turísticos en las Islas Baleares

Islas Baleares	Último dato		Variación interanual (%)		Acumulado		Variación interanual (%)	
	abr	2.653.467	↗	4	en-abr	4.515.704	↘	-10,7
<b>Pernoctaciones</b>	abr	2.406.403	↗	5,5	en-abr	4.139.073	↘	-10,6
Establecimiento hotelero	abr	190.411	↘	-13,6	en-abr	277.070	↘	-15,9
Apartamento turístico	abr	56.653	↗	15,3	en-abr	99.561	↗	5,8
Rural	abr	492.448	↗	2,0	en-abr	855.716	↘	-10,1
<b>Viajeros alojados</b>	abr	443.941	↗	2,3	en-abr	785.670	↘	-10,3
Establecimiento hotelero	abr	35.214	↘	-2,6	en-abr	45.885	↘	-10,7
Apartamento turístico	abr	13.293	↗	5,3	en-abr	24.161	→	-1,6
Rural	abr	5,4	→	1,93	en-abr	5,3	→	-0,6
<b>Estancia media (días)</b>	abr	5,42	↗	3,1	en-abr	5,27	→	-0,4
Establecimiento hotelero	abr	5,41	↘	-11,28	en-abr	6,0	↘	-5,9
Apartamento turístico	abr	4,3	↗	9,52	en-abr	4,1	↗	7,6
Rural								

Fuente: INE.

Durante los cuatro primeros meses del año 2014 las **pernoctaciones** en establecimientos turísticos alcanzan los 4,51 millones y muestran una disminución de un 10,7% con respecto al mismo periodo del año 2013. Las pernoctaciones de españoles representan menos de una quinta parte del total, pero el resultado negativo se debe tanto al descenso de las pernoctaciones de los viajeros de origen extranjero (-8,5%), como al de los que residen en España, que es de un 18,8% respecto del mismo periodo del 2013. Por la tipología de alojamiento, el turismo rural es el único que aumenta el número de noches vendidas durante los cuatro primeros meses del año 2014 (5,8%), aunque este tipo de alojamiento

solo representa el 2,2% del total de noches vendidas en Baleares hasta abril. Los apartamentos turísticos muestran la disminución más acentuada del número de noches vendidas (-15,9%). Las pernoctaciones hoteleras suman 4,14 millones y marcan la tendencia del sector, dado que representan el 91,7% de las noches vendidas. Con respecto al resultado del primer cuatrimestre del año anterior, las pernoctaciones en establecimientos hoteleros disminuyen un 10,6%, aunque el dato de abril es positivo (5,5%). Así, si se analiza el último mes disponible de forma aislada, se comprueba que las pernoctaciones de abril rompen la tendencia a la baja con la que ha empezado el año y en el conjunto de establecimientos

turísticos aumentan un 4,0% interanual, entre los que destaca el buen comportamiento del turismo rural (15,3%).

**EN EL PRIMER CUATRIMESTRE DEL 2014 EL NÚMERO DE PERNOCTACIONES TOTALES DISMINUYE UN 10,7% INTERANUAL.**

El número total de **viajeros** llegados a Baleares hasta el mes de abril del 2014 supera las 855.000 personas y se queda un 10,1% por debajo del número del mismo periodo del año pasado. Las cifras negativas del archipiélago balear se producen en todas las tipologías de alojamiento: los apartamentos turísticos disminuyen un 10,7%, y los establecimientos hoteleros, un 10,3%, mientras que los establecimientos rurales mantienen los datos del año pasado (-1,6%). Si se analizan los datos del mes de abril, se comprueba que los viajeros, igual que las pernoctaciones, rompen la tendencia de la temporada baja y aumentan un 2% respecto del mismo mes del 2013, y destaca el buen

comportamiento de los viajeros extranjeros (3,2%), mientras que los viajeros nacionales caen (-3,2%). Hay que recordar que este año la Semana Santa se ha celebrado en abril, mientras que en 2013 fue en marzo, por lo que se tiene que tener en cuenta un efecto estacional en los resultados de abril.

En el primer cuatrimestre del 2014 la **estancia media** continua estable en los 5,3 días en los establecimientos hoteleros, mientras que en los apartamentos turísticos cae un 5,9%, hasta los 6 días de estancia media. La ratio entre pernoctaciones y viajeros de turismo rural aumenta un 7,6% y llega a los 4,1 días por persona. Durante los meses de temporada baja, como los primeros meses del año, el estancia media es más reducida que la que se produce durante la temporada alta, cuando la estancia media se acerca más a la semana.

**Gráfico 9. Pernoctaciones, viajeros y estancia media en hoteles de las Islas Baleares. Acumulado enero-diciembre (Índice 2004=100)**

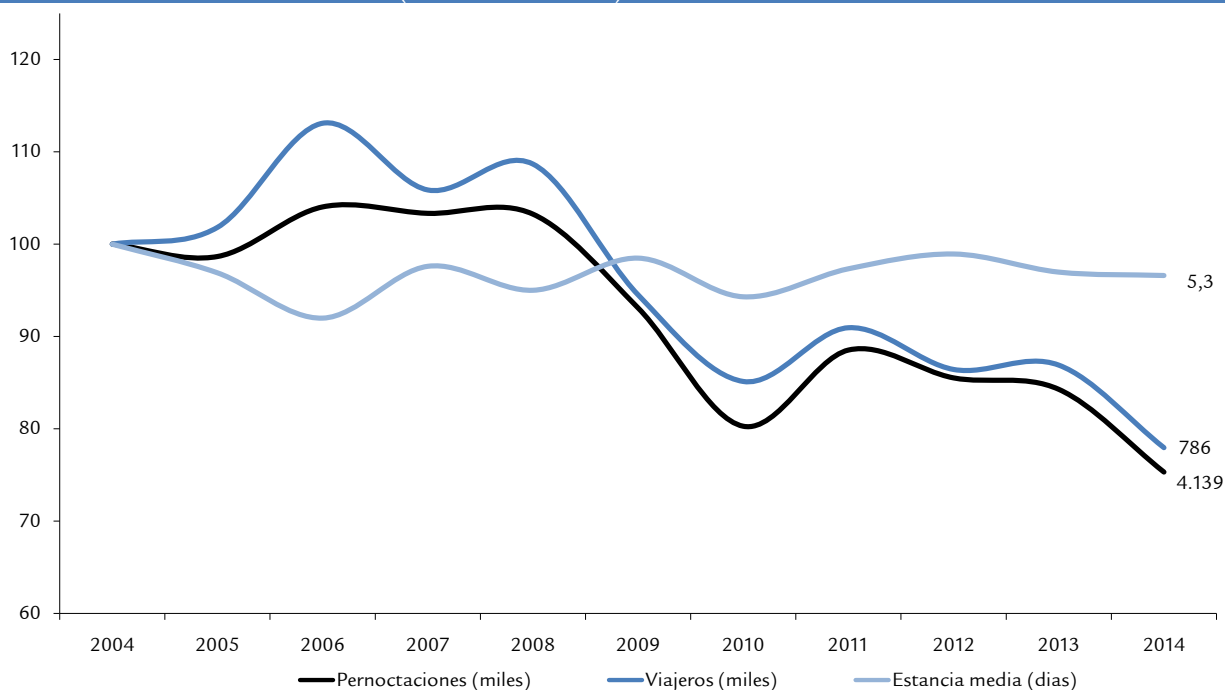

Fuente: INE, elaboración propia.

En el gráfico anterior se observa la evolución histórica de pernoctaciones, viajeros y estancia media de los establecimientos hoteleros durante el primer cuatrimestre de cada año. Después de los repuntes del 2011, se puede

observar que tanto el número de viajeros como el de pernoctaciones no se han consolidado en estos meses del año y que la tendencia va a la baja, aunque se mantiene el nivel de la estancia media.

Tabla 23. Establecimientos turísticos por islas

	Último dato		Variación interanual (%)		Acumulado		Variación interanual (%)	
<b>Mallorca</b>								
<b>Pernoctaciones</b>								
Establecimiento hotelero	abril	2.271.970	↗	4,95	en-abr	3.876.488	↘	-11,4
Apartamento turístico	abril	179.176	↘	-14,0	en-abr	258.872	↘	-17,1
Rural	abril	51.480	↗	12,22	en-abr	92.534	↗	4,2
<b>Viajeros</b>								
Establecimiento hotelero	abril	408.901	↗	2,5	en-abr	713.760	↘	-11,16
Apartamento turístico	abril	32.645	↘	-6,1	en-abr	41.831	↘	-13,92
Rural	abril	11.732	→	1,3	en-abr	21.661	↘	-4,7
<b>Estancia media (días)</b>								
Establecimiento hotelero	abril	5,6	↗	2,4	en-abr	5,4	→	-0,22
Apartamento turístico	abril	5,5	↘	-8,36	en-abr	6,2	↘	-3,73
Rural	abril	4,4	↗	10,77	en-abr	4,27	↗	9,3
<b>Menorca</b>								
Pernoctaciones hoteleras	abril	31.451	↗	17,49	en-abr	60.819	↘	-17,42
Viajeros alojados en hoteles	abril	9.999	↗	31,19	en-abr	19.760	→	-1,29
Estancia media en hoteles (días)	abril	3,15	↘	-10,26	en-abr	3,1	↘	-16,3
<b>Pitiusas</b>								
Pernoctaciones hoteleras	abril	102.983	↗	14,11	en-abr	201.767	↗	9,0
Viajeros alojados en hoteles	abril	25.041	↘	-8,14	en-abr	52.151	→	-0,5
Estancia media en hoteles (días)	abril	4,1	↗	24,17	en-abr	3,9	↗	9,5

Fuente: INE e Ibestat.

Por islas, hay que destacar que en **Mallorca** el número de pernoctaciones hoteleras durante el primer cuatrimestre del 2014 alcanza los 3,9 millones y presenta una variación interanual de un -11,4%. El número de viajeros en establecimientos hoteleros también disminuye con fuerza con respecto al mismo periodo del 2013 y deja la tasa en un -11,2%. En apartamentos turísticos, las pernoctaciones de este inicio de año son las que experimentan un descenso más acusado con respecto al mismo periodo del año 2013 (-17,1%), a pesar de que los viajeros también disminuyen considerablemente (-13,9%) respecto del año anterior. La discrepancia entre la evolución de las pernoctaciones y la de los viajeros se produce porque la estancia media se incrementa un 3,7% anual. En el primer cuatrimestre del 2014 los establecimientos de turismo

rural aumentan un 4,2% el número de pernoctaciones respecto del 2013, pero disminuyen un 4,7% en cuanto a viajeros. Este hecho se produce a causa de un aumento de la estancia media de un 9,3%, que llega hasta los 4,3 días. En **Menorca** el retroceso medio de las pernoctaciones hoteleras a principios del 2014 es de un 17,4%, y el de viajeros, de un 1,3%. La estancia media en los hoteles de Menorca cae hasta los 3,1 días durante los comienzos del 2014 (un -16,3% respecto del primer cuatrimestre del 2013). Las **Pitiusas** muestran un incremento del número de pernoctaciones (9,0%); en cambio, se mantiene el de visitantes alojados en hoteles (-0,5%). De este modo la estancia media en Ibiza y Formentera se incrementa un 9,5%.

Gráfico 10. Variación interanual de los precios hoteleros en las Islas Baleares (mayo 2013 a mayo 2014)

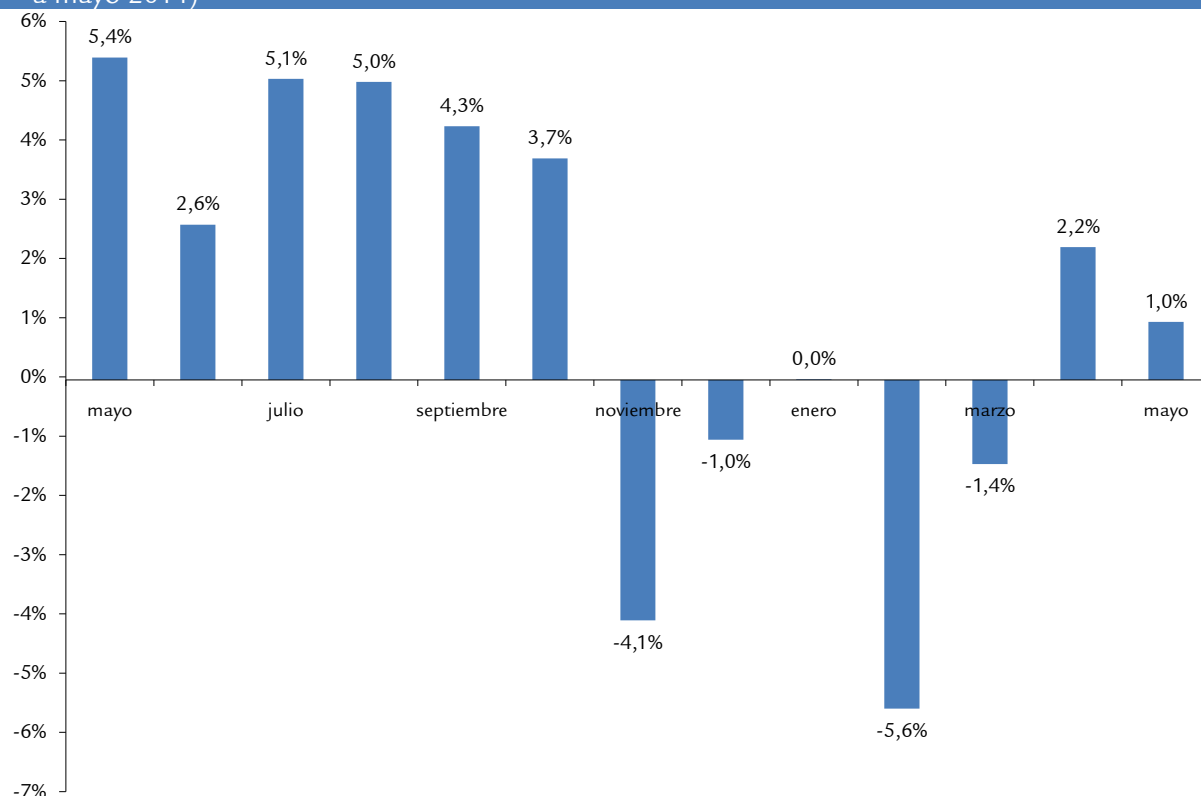

Fuente: INE.

Según los datos publicados por el INE, en mayo del 2014 la tasa de variación interanual de los precios hoteleros en las Islas Baleares es de un 1,0%, después de aumentar también en abril. En el conjunto del primer cuatrimestre del 2014 los precios de los establecimientos hoteleros disminuyen un 0,7% de media, mientras que en el conjunto estatal se registra un aumento de un 0,7%. Respecto de la rentabilidad de los establecimientos hoteleros, los ingresos por habitación

disponible durante los cinco primeros meses del año 2014 en las Islas Baleares son de 31,84 euros, mientras que en el conjunto de España alcanzan los 35,64 euros. Respecto del mismo periodo del 2013, en el archipiélago balear muestran un decremento de un 5,23%, mientras que en el conjunto estatal aumentan un 7,91% interanual.

*LOS PRECIOS HOTELEROS CAEN UN 0,7%, MIENTRAS QUE LOS PRECIOS DE LA OFERTA COMPLEMENTARIA AUMENTAN UN 0,9%.*

Gráfico 11. Variación interanual del IPC de restaurantes, bares y cafeterías

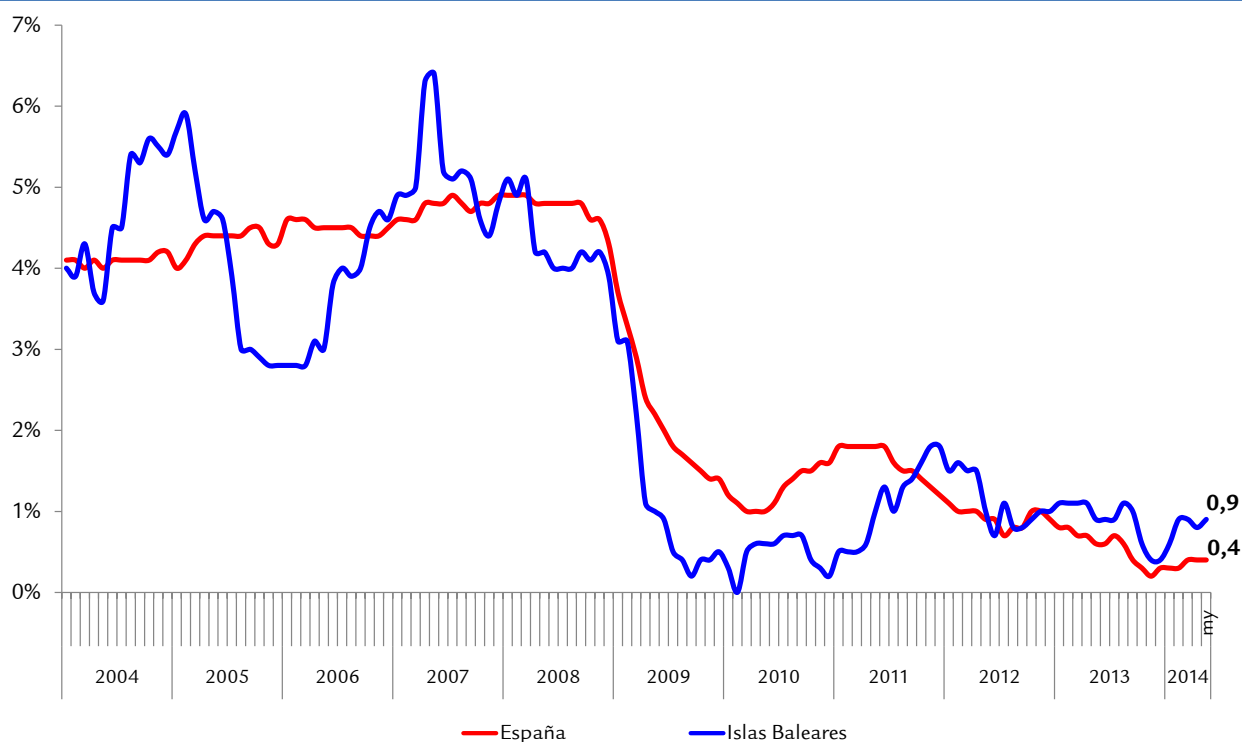

Fuente: INE.

En cuanto a los precios de la oferta complementaria, en el gráfico anterior se observa que la evolución ha seguido la tendencia del resto de grupos de consumo. Así, la variación

interanual de los precios en restaurantes, bares y cafés en las Islas Baleares es de un 0,9% en mayo de este año, por encima de la media del IPC de España en este grupo (0,4%).

Tabla 24. Turistas llegados a las Islas Baleares por país de residencia

	Último dato		Variación interanual (%)		Acumulado		Variación interanual (%)	
	mes	valor	dirección	valor	desde	valor	dirección	valor
<b>Islas Baleares</b>	abril	843.482	↗	5,0	en-abr	1.561.109	↘	-4,4
España	abril	155.320	↘	-8,0	en-abr	456.946	→	1,7
Alemania	abril	310.768	↗	20,0	en-abr	574.307	↘	-10,9
Reino Unido	abril	157.211	→	1,4	en-abr	211.821	↘	-5,3
<b>Mallorca</b>	abril	692.397	→	1,6	en-abr	1.287.468	↘	-7,9
España	abril	78.795	↗	29,6	en-abr	277.589	↘	-7,8
Alemania	abril	295.514	↗	18,8	en-abr	555.649	↘	-5,7
Reino Unido	abril	139.917	↗	4,6	en-abr	188.884	↘	-11,1
<b>Menorca</b>	abril	28.217	↗	12,9	en-abr	55.216	↘	-7,9
España	abril	17.816	↗	8,1	en-abr	41.836	↘	-10,2
Alemania	abril	4.277	↗	56,3	en-abr	5.515	↗	22,2
<b>Pitiusas</b>	abril	122.868	↗	26,9	en-abr	218.423	↗	23,7
España	abril	58.708	↗	45,0	en-abr	137.517	↗	35,3
Reino Unido	abril	13.017	↘	-29,8	en-abr	17.421	↘	-15,5
Italia	abril	12.675	↗	6,4	en-abr	13.901	→	-1,2

Fuente: Ibestat.

Según los datos publicados por la Agencia de Turismo de las Islas Baleares (ATB), durante el primer cuatrimestre del año 2014 llegan 1,6 millones de **turistas** a las Islas Baleares, lo que representa un 4,4% menos que en el mismo periodo del año 2013. Este descenso se debe principalmente al mal comportamiento de los turistas procedentes de Reino Unido y de Alemania, los dos principales mercados emisores extranjeros, con unos descensos de un 5,3% y un 10,9%,

respectivamente. En cambio, el mercado nacional permanece estable e incluso presenta un ligero incremento (1,7%). Por islas, destaca que las Pitiusas muestran una buena evolución durante el primer cuatrimestre del 2014 en el número de turistas, con un incremento de un 23,7%, mientras que en Mallorca y en Menorca se produce el mismo descenso en términos relativos (-7,9%).

### 4.3. Turismo. Transporte y comunicaciones

Tabla 25. Afiliados a la Seguridad Social

Islas Baleares	Último dato		Variación interanual (%)	
	marzo	17.947	↘	-2,1
<b>Transporte y almacenaje</b>	marzo	17.947	↘	-2,1
Mallorca	marzo	14.876	↘	-2,7
Menorca	marzo	1.004	↘	-2,2
Pitiusas	marzo	2.067	↗	2,5
<b>Información y comunicación</b>	marzo	6.133	↗	5,3
Mallorca	marzo	5.617	↗	6,2
Menorca	marzo	245	↘	-5,8
Pitiusas	marzo	337	→	0,3

Fuente: TGSS.

La evolución del número de afiliados hasta marzo del año 2014 en la rama de transporte y almacenamiento muestra un resultado negativo. En cambio, en la actividad de información y comunicaciones se incrementa el número de trabajadores con respecto a marzo del 2013. Así, tal y como muestra la tabla 26, el número de afiliados en esta segunda rama es de más de seis mil personas, lo cual supone una variación de un 5,3% con respecto a la cifra del año anterior. Asimismo,

los afiliados en transporte y almacenamiento suman 17.947 personas en el último día de marzo, lo que en términos relativos representa un descenso de un 2,1% respecto del año anterior. Hay que destacar que la afiliación a la Seguridad Social en la rama de transporte y almacenamiento presenta en las Pitiusas un incremento de un 2,5% interanual. Menorca es la única isla que reduce el número de trabajadores en ambas ramas respecto del mismo periodo del año pasado.

Tabla 26. Pasajeros llegados vía aérea según origen de vuelo

	Último dato		Variación interanual (%)	
	enero-mayo			
<b>Islas Baleares</b>	<b>enero-mayo</b>	<b>4.174.410</b>	<b>→</b>	<b>-0,3</b>
España	enero-mayo	1.483.509	→	-0,6
Alemania	enero-mayo	1.249.146	→	-1,6
Reino Unido	enero-mayo	737.359	→	1,4
Italia	enero-mayo	54.960	↘	-7,9
Suiza	enero-mayo	132.388	↗	5,8
Francia	enero-mayo	91.365	↗	10,2
<b>Mallorca</b>	<b>enero-mayo</b>	<b>3.258.442</b>	<b>→</b>	<b>-1,6</b>
España	enero-mayo	957.561	↘	-3,1
Alemania	enero-mayo	1.184.304	↘	-2,0
Reino Unido	enero-mayo	536.309	→	1,2
Italia	enero-mayo	16.028	↘	-7,8
Suiza	enero-mayo	125.258	↗	4,8
Francia	enero-mayo	70.253	→	1,3
<b>Menorca</b>	<b>enero-mayo</b>	<b>260.448</b>	<b>→</b>	<b>-1,5</b>
España	enero-mayo	167.218	→	0,1
Alemania	enero-mayo	7.992	↘	-30,7
Reino Unido	enero-mayo	73.910	→	0,4
Italia	enero-mayo	1.560	↘	-7,9
Suiza	enero-mayo	491	↘	-40,2
Francia	enero-mayo	3.627	↗	18035,0
<b>Pitiusas</b>	<b>enero-mayo</b>	<b>655.520</b>	<b>↗</b>	<b>7,4</b>
España	enero-mayo	358.730	↗	6,5
Alemania	enero-mayo	56.850	↗	15,4
Reino Unido	enero-mayo	127.140	↗	2,6
Italia	enero-mayo	37.372	↘	-9,4
Suiza	enero-mayo	6.639	↗	37,5
Francia	enero-mayo	17.485	↗	29,0

Fuente: AENA.

El número de pasajeros llegados a las Islas Baleares por vía aérea en los primeros cinco meses del 2014 presenta un ligero descenso de un 0,3% con respecto al mismo periodo del año anterior. Así, hasta el mes de mayo llegan más de 4,1 millones de pasajeros a los aeropuertos de Baleares. La evolución de los principales mercados emisores no llega a alcanzar variaciones significativas. Después de dos años con importantes caídas del mercado nacional a causa de la crisis económica en España, durante estos primeros cinco meses del año se modera la caída del pasaje doméstico. Sin embargo, según las cifras acumuladas de este periodo los viajes de turistas nacionales caen un 0,6% y vuelven al nivel más bajo desde el 2004, según los datos proporcionados por el Ministerio de

Industria, Energía y Turismo. Dado que se frena la caída del pasaje doméstico, los pasajeros que provienen otras partes de España vuelven a ser el pasaje mayoritario en las Islas, que recupera el protagonismo ante el pasaje alemán, que cae un 1,6%. El británico muestra una tasa de variación interanual positiva de un 1,4% y se incrementa en todas las islas. Si bien los mercados internacionales tradicionales no presentan importantes variaciones en sus cifras, ciertos mercados emergentes han mostrado un comportamiento claramente al alza en los últimos años y en los primeros meses del 2014, como el suizo, el francés y el holandés. Precisamente en los dos primeros casos destaca el archipiélago pitiuso, por el fuerte incremento en el número de pasajeros de este origen.

Gráfico 12. Pasajeros llegados a las Islas Baleares por vía aérea según origen de vuelo. Ciclo-tendencia

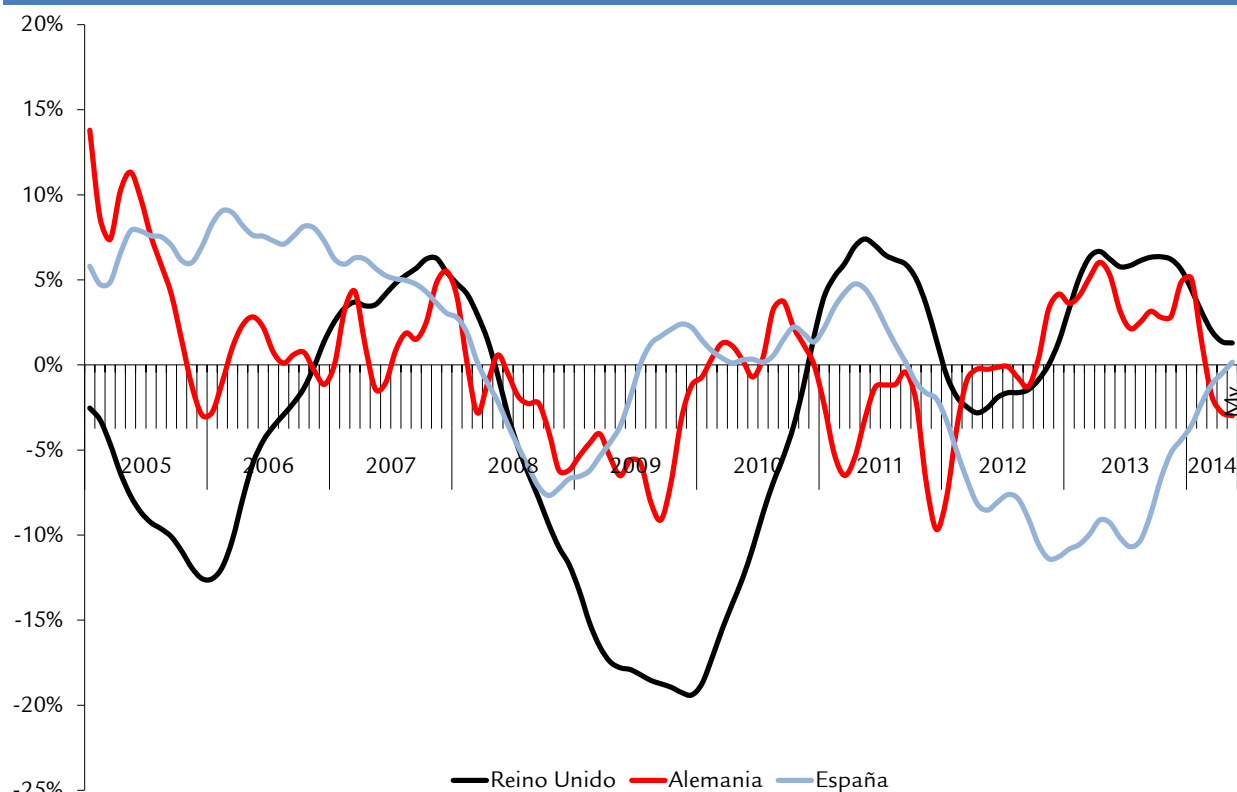

Fuente: AENA, elaboración propia.

**CONTINÚA LA TENDENCIA AL ALZA DE LA LLEGADA DE PASAJEROS EN COMPAÑÍAS DE BAJO COSTE.**

Con respecto a la evolución del tráfico aéreo por islas, el número de pasajeros llegados durante los cinco primeros meses del 2014 cae ligeramente en Mallorca (con un descenso de un 1,6%), a causa del retroceso del pasaje nacional (-3,1%) y del germano (-2,0%), los dos más importantes en la isla. Durante los cinco primeros meses del año los vuelos de origen internacional en el aeropuerto de Son Sant Joan representan el 64,46% del total, frente al 35,54% de los vuelos domésticos. En Menorca también se reduce el número

total de pasajeros llegados por vía aérea entre enero y mayo (-1,5%). Ahora bien, tanto los españoles (0,1%) como los británicos (0,4%) incrementan ligeramente los viajes a la isla más septentrional. También hay que citar el incremento del pasaje con origen en los aeropuertos franceses, ya que ha pasado de tener una presencia testimonial en los primeros meses de año a ser el cuarto mercado emisor de la isla hasta mayo. El aeropuerto de Ibiza alcanza una variación bastante positiva (7,4%) en las cifras de los cinco primeros meses del año. Todo el pasaje, excepto el italiano (-9,4%), muestra incrementos respecto de los registros del 2013.

Gráfico 13. Pasajeros llegados vía aérea por islas. Ciclo-tendencia

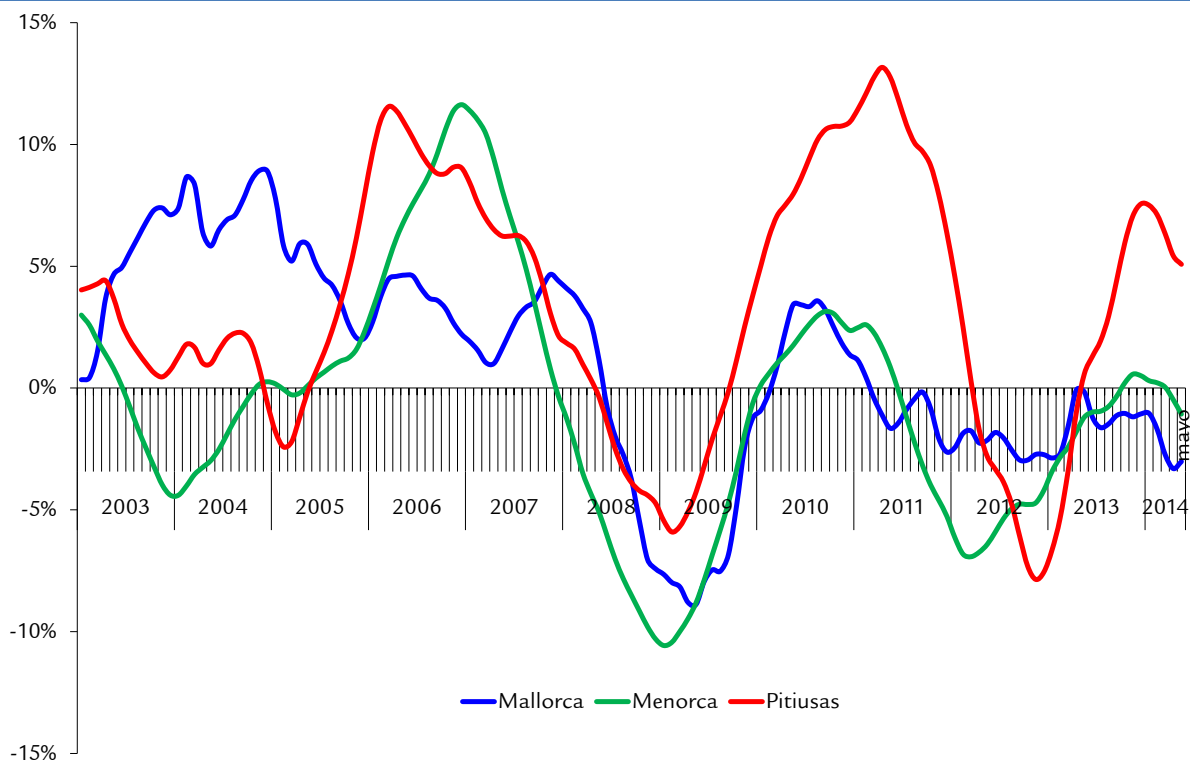

Fuente: AENA, elaboración propia.

Los aeropuertos de Baleares reciben cada vez más entradas de pasajeros en compañías aéreas de bajo coste. Así, de enero a mayo del 2014 estas compañías transportan a 1,1 millones de pasajeros, lo cual supone un aumento de un 6,3% con respecto a las cifras acumuladas del mismo periodo del año anterior, según datos difundidos por el Instituto de Estudios Turísticos. Además, en mayo las Islas ocupan la segunda posición, por detrás de Cataluña, como la comunidad autónoma con más entradas de pasajeros en compañías de bajo coste, con el 18,2% del total de España.

Según los datos publicados por el INE, el número de viajeros del transporte metropolitano en Palma se cifra en 474 millones de personas en el primer cuatrimestre del 2014. Este total significa que el número de viajeros se mantiene estable respecto del mismo periodo del año anterior (-0,2%). En cambio, los usuarios del transporte en autobús de Palma, durante el primer cuatrimestre suman 11,5 millones, lo que implica un pequeño ascenso de un 0,5% con respecto al mismo periodo del año 2013.

Tabla 27. Pasajeros llegados por vía marítima

	Último dato		Variación interanual (%)	
<b>Islas Baleares</b>				
Línea regular	abril	222.816	↗	14,3
Cruceros turísticos	abril	146.609	↗	0,4
<b>Mallorca</b>				
Línea regular	abril	85.852	↗	26,0
Cruceros turísticos	abril	130.540	↗	16,37
<b>Menorca</b>				
Línea regular	abril	7.948	↗	95,91
Cruceros turísticos	abril	6.222	↗	
<b>Pitiusas</b>				
Línea regular (excepto de Formentera a Ibiza)	abril	38.019	↗	48,3
Línea regular Formentera	abril	90.997	↗	32,58
Cruceros turísticos	abril	9.847	↘	-34,45

Fuente: Puertos de Baleares.

El número de pasajeros que llegan durante el primer cuatrimestre por vía marítima a Baleares presenta un comportamiento al alza, tanto con respecto a las rutas regulares (24,1%) como al número de los que llegan en cruceros turísticos (40,8%). Todas las islas presentan una evolución positiva en las llegadas en líneas regulares en el primer cuatrimestre del 2014, más acentuada en Ibiza (un 47,3% más), pero todas las islas muestran tasas positivas de variación de dos cifras.

En cuanto a los cruceristas, en el mes de abril llegan más turistas a Mallorca y a Menorca, donde el crecimiento interanual es muy acentuado (un 94,5% interanual). Los datos acumulados hasta abril del 2014 muestran una tendencia positiva, con un incremento de un 40,8% respecto de los mismos meses del año anterior. Según las previsiones de la

Autoridad Portuaria para el 2014, en el puerto de Ibiza habrá 118 escalas de cruceros, un 8,3% más que en 2013 (109). El puerto de Palma, por su parte, recibirá 476 escalas de cruceros turísticos, cifra que representa un 2,4% menos que en 2013. El puerto de Mahón prevé la llegada de 88 escalas, también por debajo de las 101 que se registraron de enero a diciembre del 2013. Según el Ministerio de Fomento el puerto de Palma está situado en quinta posición en el ranking europeo de destinos turísticos de cruceros. Este ranking está liderado por Barcelona, seguido del puerto de Pireo (Atenas), del puerto de Civitavecchia (puerto para visitar Roma) y del puerto de Venecia. Así, Palma supera destinos tan importantes como Nápoles, Mikonos o Santorino. Esta quinta posición se ha podido conseguir gracias al hecho de que el puerto de Palma se ha ido modernizando para poder alojar el creciente tráfico de cruceros que llegan. Este aumento de las llegadas de cruceros requiere disponer de nuevas líneas de atraque y adecuar las ya existentes a las dimensiones de estos tipos de barcos, que son cada vez mayores.

Tabla 28. Transporte de mercancías. Toneladas embarcadas y desembarcadas

	Último dato		Ciclo-tendencia T <sub>t-12</sub> (%)	
<b>Islas Baleares</b>				
Marítimo	abril	1.025	↗	7,6
Aéreo	mayo	1.046,8	↘	-9,2
<b>Mallorca</b>				
Marítimo	abril	724	↗	3,79
Aéreo	mayo	798,5	↘	-11,4
<b>Menorca</b>				
Marítimo	abril	63	↘	-3,1
Aéreo	mayo	109,2	→	-0,6
<b>Pitiusas</b>				
Marítimo Ibiza	abril	212	↗	25,3
Marítimo Formentera	abril	26	↗	24,39
Aéreo Ibiza	mayo	115,3	↘	-12,6

Fuente: Ministerio de Fomento, Puertos de Baleares, elaboración propia.

El transporte marítimo de mercancías, que incluye la mayor parte de las que llegan a las Islas Baleares, aumenta en abril (7,6%) respecto del mismo mes del 2013. Hay diferencias significativas por islas, dado que las mercancías transportadas por vía marítima en este mes del año presentan un aumento en Mallorca (3,8%) y sobre todo en las Pitiusas (25,2%), mientras que caen en Menorca (3,1%). En términos acumulados desde enero, el total de mercancías embarcadas y desembarcadas en los puertos de las Islas alcanza los 3,75 millones de toneladas, un 11,0% más que en 2013.

LAS MERCANCÍAS TRANSPORTADAS POR VÍA MARÍTIMA AUMENTAN EN ABRIL.

El transporte de mercancías por vía aérea mantiene los resultados negativos en Baleares y continúan los descensos que ha venido mostrando esta serie desde el año 2011. Las toneladas transportadas en de mayo descienden en todas las islas respecto del mismo periodo del 2013, aunque en Menorca la caída es poco importante (-0,6%). En Mallorca y en las Pitiusas las mercancías transportadas por vía aérea se reducen de manera similar (un 11,4% y un 12,6%, respectivamente).

## 4.4. Intermediación financiera

Tabla 29. Indicadores de intermediación financiera

Islas Baleares	Último dato		Ciclo-tendencia T <sub>t-12</sub> <sup>c</sup> (%)	
Número de hipotecas constituidas	marzo	782	↘	-13,1
Mallorca	marzo	626	↘	-12,3
Menorca	marzo	59	↘	-25,2
Pitiusas	marzo	97	↘	-7,5
Importe de nuevas hipotecas (millones de €)	marzo	119.131	→	1,4
Número de efectos impagados	marzo	1.444	↘	-37,5
Importe de efectos impagados (millones de €)	marzo	1,7	↘	-51,0
% efectos impagados sobre vencidos	marzo	2,8		
Número de empresas en concurso de acreedores <sup>1</sup>	marzo	57	↘	-85,2
Depósitos (millones de €)	1er trim	19.874	→	1,3
Créditos (millones de €)	1er trim	35.695	↘	-9,0
Número de oficinas de entidades financieras	1er trim	965	↘	-8,6
Afiliados a la SS actividad intermediación financiera <sup>1</sup>	marzo	7.337	↘	-4,1
Mallorca <sup>1</sup>	marzo	6.978	↘	-4,4
Menorca <sup>1</sup>	marzo	154	↗	7,7
Pitiusas <sup>1</sup>	marzo	205	↘	-2,8

Fuente: BE, Ibestat, INE, TGSS, elaboración propia.

<sup>1</sup> Tasa de variación interanual.

Según la conclusión del programa de asistencia al sector financiero de enero del 2014 de la Comisión Europea y del Banco Central Europeo, las políticas, los ajustes económicos en curso y la reducción de las tensiones financieras han mantenido la tendencia en cifras positivas, aunque subsisten importantes retos para el crecimiento sostenido de la economía y el empleo, para las finanzas públicas y para el sector bancario. De hecho, los altos niveles de deuda y las necesidades de desapalancamiento del sector público y privado detienen las perspectivas de crecimiento a medio plazo y hacen que la economía continúe vulnerable. Por otra parte, la situación de liquidez de las entidades de crédito y la estructura de financiación se han reforzado desde principios del año 2013, con resultados que muestran una consolidación de la rentabilidad. Las ratios de solvencia también se han incrementado como consecuencia, entre otros motivos, del significativo impacto contable de las recientes modificaciones de la normativa tributaria relativa a los activos por impuestos diferidos. La reestructuración de las entidades que han recibido ayudas públicas continúa satisfactoriamente y se espera que el proceso de privatización y reestructuración del sector bancario continúe en 2014. Respecto a la Sociedad de Gestión de Activos Procedentes de la Reestructuración Bancaria (Sareb), tiene como reto la desinversión de la cartera de activos maximizando su valor. Hay que mencionar, al mismo tiempo, la práctica de nuevas iniciativas, como la reforma sustancial de la legislación preconcursal para facilitar la reestructuración de la deuda de empresas viables.

### EL BANCO CENTRAL EUROPEO LLEVA A CABO UNA EVALUACIÓN GLOBAL PREVIA AL INICIO DE LA SUPERVISIÓN EN NOVIEMBRE.

En relación con el sistema único de supervisión bancaria de la Unión Europea bajo la dirección del Banco Central Europeo (BCE) con el objetivo de fortalecer la transparencia y la rendición de cuentas del sistema, el BCE, en colaboración con las autoridades nacionales, lleva a cabo una evaluación global previa a la asunción de las funciones de supervisión en noviembre de este año. La evaluación global consta de tres componentes relacionados: una evaluación del riesgo supervisor, un análisis de calidad de los activos y una prueba de resistencia.

El **número de oficinas bancarias** disminuye por el proceso de reestructuración bancaria todavía existente. Así, en el primer trimestre del 2014 hay 965 oficinas bancarias en las Islas Baleares, 85 menos que un año antes, y con una tendencia que sigue a la baja desde el año 2009. En el primer trimestre del 2014, hay en toda España 33.414 oficinas, 4.051 menos que el año anterior. Esta situación de cierre de oficinas se relaciona con el menor número de afiliados en esta actividad, que para el conjunto de las Islas Baleares es de 7.337 personas el último día de marzo del 2014, un 4,1% menos que en el mismo mes del año 2013. Por islas, Mallorca y las Pitiusas siguen con tasas de variaciones interanuales negativas en el número de afiliados. Menorca se diferencia del resto y presenta tasas de variación positivas en los tres meses de este año (en marzo la afiliación aumenta un 7,7%).

Respecto al tipo de interés, el BCE lo baja al 0,15% en junio.

Hasta ahora permanecía en el 0,25% desde noviembre del año pasado, mientras que en junio del 2013 estaba en el 0,50%. El BCE tiene como función mantener la estabilidad de los precios, por lo que este abaratamiento persigue la reactivación económica, aunque el crecimiento de la zona euro ya muestra signos de recuperación (pasa de un -1,2% interanual en el primer trimestre del 2013 a medio punto positivo en el cuarto trimestre del año). En el ámbito hipotecario, hay una moderación en la tendencia a la baja

en el número de hipotecas constituidas en las Islas Baleares sobre el total de fincas, tal y como se ve más adelante, con una variación interanual en marzo de este año de un 3,9%. No obstante, el coste asociado a la hipoteca para los hogares y para las empresas aumenta desde mayo del 2013, cuando se produjo un mínimo del **euribor** a doce meses (0,48%), y en abril del 2014 alcanza el 0,60%. Este tipo se mantiene por encima del precio oficial del dinero desde junio del 2013, mes en el que el tipo hipotecario era del 0,51%.

Gráfico 14. Evolución de los tipos de interés e hipotecas

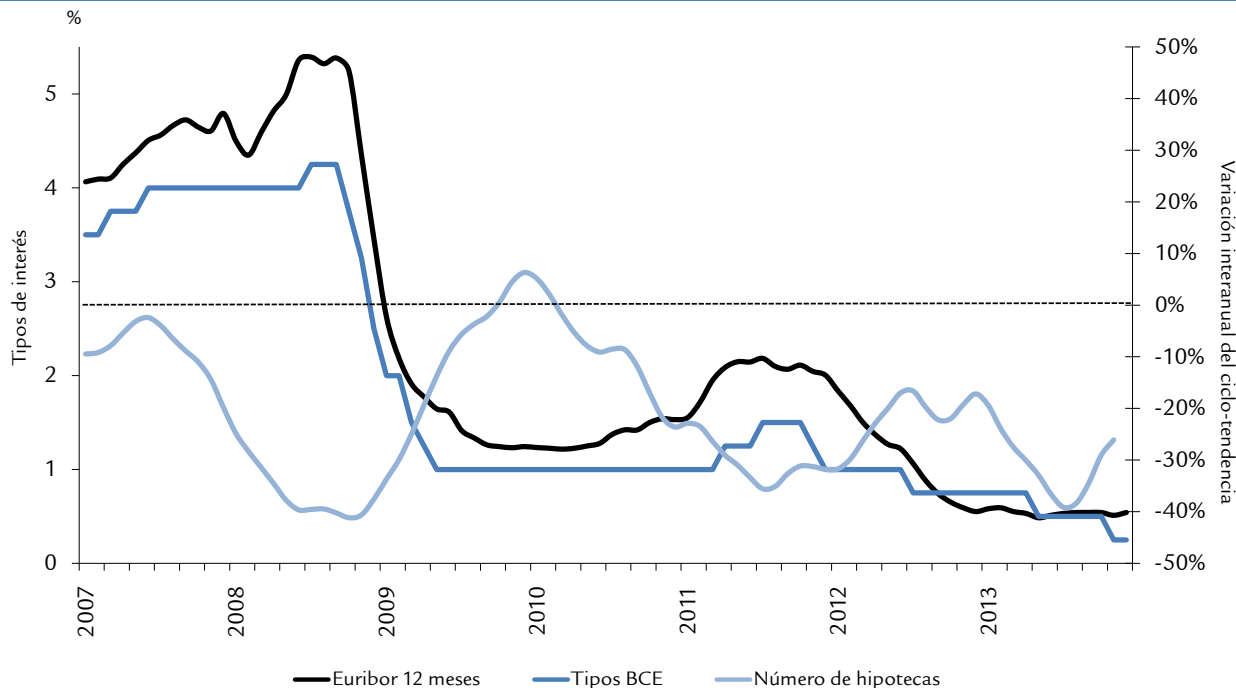

Fuente: BE, Euribor, INE, elaboración propia.

Los **depósitos** en entidades bancarias en el archipiélago balear encadenan variaciones interanuales positivas desde el cuarto trimestre del 2012. Con respecto al primer trimestre del 2014, los depósitos suman 19.874 millones de euros, con una variación interanual de un 4,5% y una tendencia que sigue positiva. El total de depósitos en las Islas Baleares, que incluye los de las administraciones públicas y los del sector privado, representa el 1,6% del total de depósitos en el ámbito nacional. En España también aumentan los depósitos desde el cuarto trimestre del 2012, aunque la variación interanual del primer trimestre del año muestra una cierta moderación (0,7%). En relación al sector privado en las Islas Baleares, los depósitos totales suman 19.299 millones de euros en el primer trimestre del 2014, un 3,8% más en términos interanuales, y aumentan desde el último trimestre del año 2012 con variaciones positivas tanto en términos interanuales como intertrimestrales. Del total de depósitos del sector privado, el 54,8% son a plazo, el 24% son a la vista y el 21,2% son de ahorro. No obstante, si lo comparamos con el primer trimestre del 2013, los depósitos a la vista son los que más aumentan (8,2%), seguidos de los depósitos de ahorro (6,1%) y de los depósitos a plazo (1,0%). Y respecto del trimestre anterior, aumentan solo los depósitos a la vista (0,3%), mientras que disminuyen los depósitos de ahorro

(-4,5%) y los depósitos a plazo (-1,5%).

En cambio, el **crédito** concedido en las Islas Baleares disminuye un 8,1% en términos interanuales en el primer trimestre del año y con una tendencia a la baja que está presente desde el tercer trimestre del 2010. El total del crédito en el primer trimestre suma 35.695 millones de euros, el 91,4% de los cuales es para los hogares y empresas. El importe para estos prestatarios disminuye un 8,8% respecto del primer trimestre del año pasado. El resto del crédito concedido es para las administraciones públicas, que en este caso casi no aumenta (un 0,3% respecto del trimestre pasado). Respecto del crédito total concedido en el ámbito nacional, el porcentaje del crédito que se concede en las Islas Baleares sobre el total nacional se mantiene en el 2,4% en el primer trimestre del 2014. Del crédito total privado concedido en toda España, menos de la mitad se destina a financiar actividades productivas (47,8%) y el resto se concede para la financiación de los hogares. Como ya viene sucediendo desde el segundo trimestre del 2013, el crédito que se destina a las actividades productivas disminuye en beneficio del recibido para gastos de los hogares.

Respecto a las **hipotecas** constituidas en las Islas Baleares,

aunque continúa la tendencia a la baja de meses atrás, se modera el ritmo de decaimiento, en línea con el aumento en la compraventa de viviendas (un 17,5% interanual en el primer trimestre del año con respecto a la vivienda de segunda mano y un 5% en la compraventa de viviendas nuevas). Así, en marzo del 2014 el número total de hipotecas constituidas en las Islas Baleares es de 782, un 3,9% más que el total de hipotecas constituidas en el mismo mes del 2013. No obstante, las cifras acumuladas en el primer trimestre del año suman 2.537 hipotecas nuevas, aún un 14,3% menos que durante el primer trimestre del 2013, lo que explica la tendencia todavía negativa (-13,1%). Del total de hipotecas constituidas en el primer trimestre del año, 216 son sobre fincas rústicas (con un 6,9% de variación interanual), y 2.321, sobre fincas urbanas (-15,8%), 1.427 de las cuales son hipotecas sobre viviendas (-17,4%) y 73 sobre solares (19,7%). Por islas, se pone de manifiesto el cambio de signo en la variación interanual del número de hipotecas constituidas, tanto en el caso de Mallorca (un 6,3% interanual en marzo del 2014) como en Menorca (25,5%). No es así para las Pitiusas, donde la variación interanual es de un -21,4% en el primer trimestre del año respecto del año pasado y ninguno de los tres primeros meses presenta variaciones interanuales positivas. En cuanto al importe de las hipotecas concedidas, en marzo del 2014 es de 119.151 millones de euros (un 1,4% más en términos interanuales) para el conjunto de las Islas Baleares, con una tendencia que se consolida al alza (1,4%). No obstante, las cifras acumuladas de los tres primeros meses del año, que es de 365,6 millones de euros, se reducen un 1,9% en comparación con el importe hipotecado en el primer trimestre del año pasado. Por islas, todas presentan una variación acumulada negativa en el primer trimestre del año, más acentuada en el caso de Menorca (-11,3%), seguida de las Pitiusas (-4,5%). Aunque para Mallorca el importe hipotecado también es inferior al acumulado en los tres primeros meses de hace un año, se acerca a la estabilización (-0,3%).

El número de efectos impagados usados como vía de financiación empresarial continúa en descenso y alcanza los 1.444 efectos comerciales en marzo del 2014 (un -39,9%

interanual). De ellos, 1.046 son efectos impagados en cartera y el resto se han recibido en gestión de cobro. Así, la ratio entre los efectos impagados sobre los vencidos se modera, aunque en marzo del 2014 alcanza el 2,8%. En cuanto al importe, los efectos impagados llegan a los 1,7 millones de euros en marzo, un 51% menos que el año anterior.

---

*LA MOROSIDAD DEL SECTOR PRIVADO SE MODERA, AUNQUE SE MANTIENE POR ENCIMA DEL 13%.*

---

El número de créditos morosos de empresas y hogares sobre el total de préstamos concedidos continúa en cifras elevadas para el conjunto de España, pero presenta signos de moderación aunque en marzo del 2014 se mantiene por encima del 13%. La **ratio de morosidad**, permanece en el 13,4%. Desde julio del 2007 la morosidad no baja, y la máxima registrada desde entonces fue en diciembre del 2013 (13,6%). En las Islas Baleares, según datos del Ibestat en relación a los deudores concursados el número total es de 57 en el primer trimestre del año, mientras que fueron 385 en el primer trimestre del 2013. De los deudores concursados, el 89,5% entran en concurso voluntariamente, y respecto de la naturaleza, 8 son personas físicas y 49 son clasificados como empresas. Por sectores productivos, la mayoría de los concursos de empresas se registran en el sector de la construcción (26,5%), seguido del comercio (22,4%) y de las actividades inmobiliarias, financieras y de seguros, así como de las de actividades profesionales y técnicas (un 8,2% en ambos casos). Si lo comparamos con las empresas en concurso el primer trimestre del año pasado, hay 318 menos, entre las cuales destacan las 119 menos que pertenecen al sector de actividades administrativas y servicios auxiliares y las 49 menos que pertenecen a la hostelería. Solo en los sectores del transporte (2) y del comercio (1) hay más empresas que presentan concurso de acreedores que en el mismo periodo del año pasado. En el conjunto nacional también disminuyen los deudores concursados, que en el primer trimestre del año son 2.090, un 29,0% menos que en el primer trimestre del año pasado, según datos del INE. El 93% de los procesos son voluntarios y el reparto de los concursos por actividad económica es similar al balear.

## 4.5. Servicios empresariales y actividades inmobiliarias

Tabla 30. Indicadores de los servicios empresariales e inmobiliarios

Islas Baleares	Último dato		Variación interanual (%)	
<b>Índice de actividad de los servicios empresariales</b>				
<b>Índice cifra de negocio</b>				
Actividades profesionales, científicas y técnicas	marzo	114,7	↗	9,8
Actividades administrativas y servicios auxiliares	marzo	67,6	→	0,4
<b>Índice de empleo</b>				
Actividades profesionales, científicas y técnicas	marzo	93,2	→	-1,8
Actividades administrativas y servicios auxiliares	marzo	107,9	↗	6,7
<b>Afiliados a servicios empresariales</b>	marzo	43.298	↗	2,5
Mallorca	marzo	37.307	↗	2,1
Menorca	marzo	1.942	→	0,9
Pitiusas	marzo	4.049	↗	7,2
<b>Afiliados a actividades inmobiliarias</b>	marzo	3.240	↗	9,9
Mallorca	marzo	2.552	↗	11,0
Menorca	marzo	227	↗	10,7
Pitiusas	marzo	461	↗	4,3

Fuente: Ibestat, TGSS.

De acuerdo con los datos de los **indicadores de actividad del sector servicios** (IASS) publicados por el Ibestat, en marzo del 2014 la variación interanual del índice del volumen de negocio de los servicios empresariales en las Islas Baleares es de un 9,8% en actividades profesionales, científicas y técnicas, y de un 0,4% en actividades administrativas y servicios auxiliares. A pesar del signo positivo en términos interanuales para ambos grupos de actividades, la variación mes a mes presenta una cierta moderación, la cual es más acusada en el caso de las actividades profesionales, científicas y técnicas, que en marzo del 2014 se reduce hasta un 7,2% respecto de febrero. En cuanto al índice de empleo de los servicios empresariales, aumentaba desde enero del 2013, y desde el inicio de este año la variación en actividades profesionales, científicas y técnicas presenta signos negativos, tanto en términos interanuales como mes a mes. En cambio, para las actividades administrativas y servicios auxiliares se mantiene el aumento del índice de empleo en términos interanuales y también para marzo respecto de febrero del 2014.

En marzo del 2014, hay 43.298 personas afiliadas en el sector de servicios empresariales en las Islas Baleares, y la variación interanual alcanza un 2,5%. Este comportamiento positivo en la afiliación se manifiesta en todas las islas. Con respecto a la variación intermensual, si bien presentaba signos negativos desde el mes de septiembre del año pasado, se recupera y cambia el signo tanto en febrero como en marzo de este año. Así, las Pitiusas, Mallorca y Menorca, por este orden, presentan en marzo una variación en la afiliación alrededor de un 3% superior al número de afiliados que se registraron en febrero.

*EN EL PRIMER TRIMESTRE DEL AÑO LAS SOCIEDADES MERCANTILES CONSTITUIDAS AUMENTAN UN 8% EN LAS ISLAS BALEARES.*

Según datos del Ibestat, el número de **sociedades mercantiles** constituidas es de 812 hasta marzo del 2014 para el conjunto de las Islas Baleares, 60 más que en el primer trimestre del año pasado. De estas, 810 son sociedades limitadas y el resto se constituyen como sociedades anónimas. El capital suscrito suma 33,4 millones de euros en el primer trimestre del año, un 40% más que en el mismo periodo del año 2013. No obstante, el número de disoluciones también aumenta en el primer trimestre respecto del año pasado. Así, hasta marzo del 2014 son 306 las empresas disueltas, un 11,3% más que hasta marzo del 2013. De ellas, 248 sociedades lo hacen voluntariamente (6,4%), y 34, por fusión (18 más que el año pasado). Respecto a las empresas que se inscriben como cotizantes en el régimen general de la Seguridad Social, en el primer trimestre del año son 33.648, un 0,5% menos que el año anterior, pero respecto del cuarto trimestre del 2013 la afiliación crece hasta un 5,6%. Por sectores, el número de empresas activas aumenta en la agricultura (un 5,9% interanual) y en la construcción (0,7%), mientras que se reduce para el resto de sectores. Según datos del Directorio de Empresas (DIRCE) a finales del año 2013 había en las Islas Baleares 85.044 empresas, 328 menos que a finales del 2012. No obstante, y según la condición jurídica, el número de sociedades de responsabilidad limitada, que representaba un 37,5% del total de empresas, aumentó en 456 respecto del año 2012, mientras que disminuyeron las sociedades anónimas en 175 (las cuales representaban un 3,2% sobre el total) y las empresas constituidas como personas físicas (en este caso 304 menos que en el año 2012).

En relación a los **deudores en concurso de acreedores**, en las Islas Baleares hay 57 en el primer trimestre de año, mientras que fueron 385 en el mismo periodo del año pasado, según datos publicados por el Ibestat. De los procesos concursales, 8 corresponden a personas físicas sin actividad empresarial (10 menos que en el primer trimestre del 2013), y el resto, a empresas (318 menos), casi todas de responsabilidad limitada. Entre las empresas más concursadas, el 26,5% del total se dedican a la construcción, seguidas de las dedicadas al comercio (22,4%) y a actividades inmobiliarias, financieras y de seguros y a actividades profesionales y técnicas (8,2%). En términos interanuales, destaca la reducción de empresas que se declaran en concurso de acreedores, y entre ellas, las dedicadas a actividades de los servicios empresariales (actividades profesionales y técnicas y actividades administrativas y auxiliares), que suman 122 empresas concursadas menos que en el primer trimestre del año 2013, seguidas de las empresas dedicadas a la hostelería (49 menos). Solo aumenta el número de deudores concursados en el transporte y en el comercio, con 2 y 1 empresas, respectivamente. Por volumen de negocio, de las 49 empresas concursadas en el primer trimestre de año, aquellas con una facturación de hasta dos millones de euros (33) son las más damnificadas. El 18,4% de las empresas concursadas son autónomos y el 34,7% tienen entre uno y cinco asalariados.

Según el **índice de confianza empresarial** publicado por el Ibestat, la opinión de los empresarios de las Islas Baleares sobre el evolución de sus negocios mejora en el segundo trimestre, y el índice de confianza empresarial armonizado (ICEA) aumenta un 13% respecto del mismo trimestre del 2013. Las expectativas son positivas para los empresarios

de todas las islas, sobre todo el caso de las Pitiusas (17,7%) y de Menorca (12,6%), donde la variación interanual se acelera. Los empresarios de Mallorca pasan de una variación interanual en el primer trimestre de un 15,7% al 10,6% en el segundo. Los empresarios de las Pitiusas siguen siendo los más optimistas en términos interanuales en comparación con los de Mallorca y Menorca, con un balance de expectativas positivo ya para el segundo trimestre del año. Por sectores, destacan la construcción, con una variación interanual del ICEA de un 21,1%, bastante por encima del 13% de variación para el total de sectores, y el comercio (15,5%). Respecto del primer trimestre, el transporte y la hostelería son los sectores que presentan el aumento más importante (17,1%), seguidos de la industria (9,9%). Si comparamos los resultados de las Islas con los del Estado, en el segundo trimestre el aumento de la confianza de los empresarios en España es superior al de las Islas Baleares, ya que la variación interanual es de un 14,2% en el conjunto nacional y de un 13% en el caso de Baleares. A pesar de ello, en las Islas (126,3 puntos) el valor del índice es superior al de España (118,3 puntos).

---

*LA COMPRAVENTA DE VIVIENDAS AUMENTA EN EL MES DE MARZO DESPUÉS DE MESES EN CIFRAS NEGATIVAS.*

---

En cuanto al **mercado inmobiliario**, en las Islas Baleares desde enero aumentan las empresas y los trabajadores afiliados a la Seguridad Social. Así, en marzo hay 980 centros de trabajo, un 7,6% más que un año atrás, con variaciones positivas en todas las islas. En marzo la afiliación es de 3.240 personas en Baleares, un 9,9% más que en marzo del 2013. El número de personas afiliadas también aumenta en todas las islas, más en Mallorca y en Menorca que en las Pitiusas.

Tabla 31. Indicadores del mercado de la vivienda

Islas Baleares	Último dato		Variación interanual (%)	
Compraventa de viviendas	marzo	1.004	↗	71,0
Viviendas nuevas	marzo	386	↗	65,7
Viviendas de segunda mano	marzo	618	↗	74,6
Precio medio de la vivienda libre (euros/m <sup>2</sup> )	1er trim	1.873,4	↗	2,4
Vivienda libre hasta 2 años de antigüedad	1er trim	2.062,4	↗	3,8
Vivienda libre más de 2 años de antigüedad	1er trim	1.785,3	↗	2,2
Número de hipotecas sobre viviendas	marzo	782	↗	3,9
Importe de hipotecas sobre viviendas (millones de euros)	marzo	119.131	↗	16,5
Importe medio de hipotecas sobre viviendas ( euros)	marzo	152.341	↗	12,2
<b>Mallorca</b>				
Precio medio de la vivienda libre (euros/m <sup>2</sup> )				
Palma de Mallorca	1er trim	1.434,9	↘	-11,0
Manacor	1er trim	1.291,2	→	-0,4
Inca	1er trim	1.121,4	↘	-5,4
Calviá	1er trim	2.266,2	↘	-6,4
<b>Menorca</b>				
Precio medio de la vivienda libre (euros/m <sup>2</sup> )				
Mahón	1er trim	1.306,3	↘	-6,4
Ciutadella de Menorca	1er trim	1.529,9	↘	-12,6
<b>Pitiusas</b>				
Precio medio de la vivienda libre (euros/m <sup>2</sup> )				
Ibiza	1er trim	2.297,5	↗	3,6
Santa Eulalia del Río	1er trim	2.291,1	→	0,2

Fuente: Ibestat a partir de datos del INE y del Ministerio de Fomento.

La compraventa de viviendas aumenta en marzo, con hasta un 71% de variación interanual después de meses en cifras negativas. Este aumento se produce tanto en la compraventa de viviendas nuevas (65,7%) como en la de viviendas de segunda mano (74,6%), después de registrarse una variación interanual negativa desde noviembre del 2013 para ambos tipos de vivienda. Así, en el primer trimestre de este año se registran 2.618 transmisiones de viviendas, un 11% más que de enero a marzo del año pasado. 1.232 son compraventas de viviendas nuevas (un 5% más que un año atrás) y 1.386 son compraventas de viviendas de segunda mano (un 17,5% más).

El mercado hipotecario también repunta en marzo de este año en línea con la transmisión de viviendas y presenta una variación interanual positiva en las Islas Baleares de un 3,9% en el número de **hipotecas** constituidas (782) y de un 16,5% con respecto al importe hipotecado. Esta tasa positiva mensual, que cambia el signo negativo de meses atrás, no es suficiente para cambiar las cifras trimestrales acumuladas. Así, entre enero y marzo la variación interanual es de un -14,3%, con 2.537 hipotecas sobre viviendas. El importe hipotecado acumulado hasta marzo (365.591

millones de euros) también presenta una variación negativa de un 1,9%. En todas las islas durante el mes de marzo de este año aumentan las hipotecas constituidas respecto del mismo mes del año pasado, excepto en las Pitiusas, que permanecen todavía en cifras negativas (-17,1%). En cambio, las cifras acumuladas del primer trimestre mantienen una variación negativa en el número y en el importe hipotecado para todas las islas, con variaciones de un -14% en Mallorca, de un -3,7% en Menorca y de un -21,4% en las Pitiusas. No obstante, las tasaciones de viviendas, que la mayoría de las entidades financieras exigen antes de conceder una hipoteca, presentan una variación interanual positiva durante el primer trimestre de un 11,2% en las Islas Baleares (un total de 2.724 valoraciones).

En el primer trimestre del año 2014 el **precio de la vivienda** se sitúa en 1.873,4 euros por metro cuadrado en las Islas Baleares, un 2,4% más que en el mismo periodo del año anterior y por encima de la media nacional (1.459,4 euros/m<sup>2</sup>), la cual disminuye respecto del primer trimestre del año pasado hasta un 3,8%, según datos del Ministerio de Fomento. Respecto del trimestre anterior, el precio medio aumenta en el caso de las Islas Baleares un 0,4%, mientras que disminuye

un 0,5% en el conjunto nacional. La vivienda de segunda mano se encarece un 2,2% interanual y un 0,5% respecto del trimestre anterior para las Islas Baleares, y también lo hace la vivienda nueva, que aumenta el precio medio respecto del primer trimestre del 2013 (3,8%), aunque disminuye respecto del trimestre anterior (-1,3%). En el ámbito nacional, el precio medio de la vivienda nueva no solo se sitúa por debajo

del precio establecido en Baleares, sino que aún disminuye trimestralmente (-0,3%) e interanualmente (-3,0%). Por islas, el precio de la vivienda disminuye en el primer trimestre respecto del año pasado en Mallorca y en Menorca en el caso de los principales municipios de más de 25.000 habitantes, mientras que aumenta a las Pitiusas.

#### 4.6. Otros servicios

Tabla 32. Ocupados en otros servicios

Islas Baleares	Último dato		Variación interanual (%)	
	marzo			
Actividades sanitarias y servicios sociales	marzo	31.008	↗	3,5
Otros servicios sociales	marzo	20.140	→	0,2
Administración Pública	marzo	18.829	→	-0,3
Educación	marzo	17.855	↗	7,2
Servicios del hogar	marzo	13.016	→	-0,1
<b>Mallorca</b>				
Actividades sanitarias y servicios sociales	marzo	26.442	↗	3,5
Otros servicios sociales	marzo	16.471	→	0,6
Administración Pública	marzo	15.359	→	-0,4
Educación	marzo	16.171	↗	7,3
Servicios del hogar	marzo	10.330	→	-0,6
<b>Menorca</b>				
Actividades sanitarias y servicios sociales	marzo	1.770	→	0,9
Otros servicios sociales	marzo	1.443	↘	-5,1
Administración Pública	marzo	1.841	→	0,5
Educación	marzo	698	↗	5,0
Servicios del hogar	marzo	881	↘	-2,1
<b>Pitiusas</b>				
Actividades sanitarias y servicios sociales	marzo	2.796	↗	4,9
Otros servicios sociales	marzo	2.226	→	1,0
Administración Pública	marzo	1.629	→	-0,2
Educación	marzo	986	↗	8,0
Servicios del hogar	marzo	1.805	↗	3,4

Fuente: TGSS.

En el mes de marzo, en las Islas Baleares hay 31.008 personas afiliadas en **actividades sanitarias y servicios sociales**, lo cual representa una variación interanual de un 3,5%. La variación interanual es positiva en todas las islas, a pesar de la moderación intermensual.

A día 31 de diciembre del 2013 hay 5.152 médicos colegiados en las Islas Baleares, un 3,2% más que el año anterior, según datos del Instituto Nacional de Estadística. Del total de médicos colegiados, hay 4.819 no jubilados (un 1,7% más), de los cuales 2.642 son hombres (con una variación de un -1,9%) y 2.177 son mujeres, que aumentan en este caso hasta

un 6,5% interanual. En el conjunto nacional, el número de médicos colegiados es de 232.816, un 1,7% más que en 2012, de los cuales 209.460 no están jubilados. También aumentan las mujeres médicos no jubiladas (un 2,6%, con un total de 106.839) y disminuyen los hombres (un -1,3%, con un total de 102.621). En las Islas Baleares, la ratio por cada 100.000 habitantes es de 431,76 médicos colegiados no jubilados, por debajo de la media nacional (450,83), aunque en 2013 hay 5,1 médicos más que el año anterior. Respecto a los enfermeros en Baleares, los colegiados no jubilados aumentan un 1,2%, con 5.429 profesionales en activo de un total de 5.941 colegiados. El 83,8% de los colegiados no jubilados son mujeres (un 1,2% más que el año anterior) y el resto son hombres (un 2,8% más). Hay 486,42 enfermeros no jubilados por cada 100.000 habitantes, por debajo de también de la media nacional (506,15), pero, como en el caso de los médicos, con un aumento respecto del año anterior (4,3 enfermeros más por cada 100.000 habitantes). Según datos del Observatorio de Trabajo de las Islas Baleares, a finales del año 2013 hay menos facultativos sanitarios demandantes de empleo en las Islas y se registran más contratos. Así, según la media de enero a diciembre del 2013, los demandantes desempleados que buscan trabajo en actividades sanitarias son 346 (187 médicos y 159 enfermeros), un 10,4% menos que un año antes. Al mismo tiempo, a lo largo del 2013 se contrata un 3,2% más de facultativos (3.125 profesionales sanitarios más). En la media de los cinco primeros meses de este año hay 261 demandantes desempleados que buscan trabajo en actividades sanitarias (151 médicos y 110 enfermeros), un 41,5% menos que en los mismos meses del año 2013. Los contratos aumentan hasta un 9,8% hasta mayo, repartidos entre enfermeros (682 nuevos contratos) y médicos (631 nuevos contratados).

#### **EL GASTO FARMACÉUTICO ACUMULADO HASTA ABRIL AUMENTA UN 4,1% EN LAS ISLAS BALEARES.**

Según datos del Ministerio de Sanidad, Servicios Sociales e Igualdad, el presupuesto total inicial para el 2014 destinado al gasto sanitario de las Islas Baleares es de 1.195,02 millones de euros (1.164,18 millones de euros para gastos corrientes y el resto para gastos financieros y de capital), un 2,3% del presupuesto sanitario total nacional. Ello supone que este año se destina un 1,8% más que el año pasado a esta actividad pública, aunque el año pasado la cifra destinada cayó un -3,9%.

En las Islas Baleares el gasto farmacéutico mediante receta oficial del Sistema Nacional de Salud acumulado hasta abril de este año es de 58,7 millones de euros, un 4,1% más que el acumulado de enero a abril del 2013, según datos del Ministerio de Sanidad, Servicios Sociales e Igualdad. Se facturan 5,5 millones de recetas en el primer cuatrimestre del año, 137,5 mil más que en el mismo periodo del año pasado. Así, el gasto medio por receta oficial facturada es de 10,67 euros (un 1,5% más interanual), muy similar a la media nacional. Aumenta, por lo tanto, el gasto farmacéutico después del retroceso continuo desde que en julio del 2012

entrara en vigor el sistema de aportación farmacéutica y desde septiembre del año pasado, cuando se demandaron menos medicamentos a causa de la actualización de la lista de medicamentos que quedaron excluidos de la prestación farmacéutica del Sistema Nacional de Salud. Cabe también recordar que a partir de octubre del 2013 estaba prevista la obligación de abonar hasta el 10% (con un máximo de 4,20 euros) de los medicamentos de dispensación ambulatoria en los hospitales a raíz de la Resolución de 10 de septiembre de 2013 de la Dirección General de Cartera Básica de Servicios del Sistema Nacional de Salud y Farmacia (BOE núm. 255, de 19 de septiembre). No obstante, el 26 de marzo de este año entra en vigor el Real Decreto por el cual se regula el sistema de precios de referencia y de agrupaciones homogéneas de medicamentos en el Sistema Nacional de Salud, por el cual se prevé bajar el precio de algunos de los medicamentos.

En marzo del 2014, el número de afiliados en el conjunto de actividades que forman la rama de otros **servicios sociales** es de 20.140 personas en las Islas Baleares. La variación mensual encadena los dos últimos meses en cifras positivas después de una serie de variaciones negativas en todas las islas. Si se compara con el mismo mes del 2013, la evolución también es positiva en todas las islas, salvo en Menorca (-5,1%).

Según datos de la Consejería de Familia y Servicios Sociales, día 30 de abril del 2014 se han presentado 20.098 solicitudes de prestación por dependencia en las Islas Baleares: el 79,2% en Mallorca, el 11,1% en Menorca y el 9,7% en las Pitiusas. El 1,8% de la población balear solicita este tipo de prestación. Se han resuelto 19.107 solicitudes, 14.513 de las cuales son solicitantes con derecho a prestación y 11.267 ya tienen prestación. Respecto del mismo día del 2013, el total de solicitantes con derecho a prestación es un 6% inferior al número de este año y hay un 1,6% menos de solicitudes.

La pensión contributiva media en las Islas Baleares (que incluye los casos de jubilación, incapacidad permanente, viudedad y orfandad) es día 1 de mayo de este año un 1,8% superior a la del mismo mes del año pasado para todos los regímenes incluidos en el sistema de la Seguridad Social, según el Ministerio de Empleo y Seguridad Social. Así, se sitúa en 798,87 euros en las Islas Baleares, por debajo de la media nacional, que es de 870,07 euros. De estas prestaciones, la pensión media por jubilación es de 915,28 euros en las Islas Baleares, que aunque es un 2,2% más elevada que hace un año todavía está por debajo de la media nacional (998,36 euros). En relación a las pensiones no contributivas o asistenciales en las Islas Baleares, en abril del 2014 la media mensual por jubilación es de 363,49 euros, un 1,5% más que en el mismo mes del año pasado, y la de invalidez, de 405,32 euros, con un 1,6% más interanual. Estas pensiones medias no contributivas están, al contrario de las anteriores, por encima de la media estatal, que en abril son de 357,70 euros la de jubilación y de 402,37 euros la de invalidez, con un aumento interanual en ambos casos por debajo del balear. Hay que recordar que la Ley de Presupuestos Generales del Estado recoge un incremento de las pensiones de un 0,25%

para los próximos tres años, el mínimo previsto por la reforma de las prestaciones, que entró en vigor el 1 de enero mediante la Ley reguladora del Factor de Sostenibilidad y del Índice de Revalorización del Sistema de Pensiones de la Seguridad Social.

En marzo del 2014 el número de afiliados en el sector de la **educación** es de 17.855 personas para el conjunto de las Islas Baleares, con una variación interanual positiva de un 7,2%, signo que está presente desde agosto del año pasado. La afiliación aumenta en Mallorca desde septiembre del año pasado en términos interanuales, y en Menorca y en las Pitiusas el comportamiento del número de afiliados es al alza desde enero del 2013.

A partir del próximo curso académico se implantará la Ley Orgánica para la Mejora de la Calidad Educativa (LOMCE) en primero, tercero y quinto de educación primaria. Este hecho implica toda una serie de novedades en la aplicación del Real Decreto 126/2014, de 28 de febrero, por el cual se establece el currículum básico de educación primaria, aprobado por el Consejo de Ministros el día 1 de marzo. En un contexto de autonomía de las administraciones educativas y de los centros en la programación de las enseñanzas, la Consejería de Educación, Cultura y Universidades ha establecido los contenidos de los bloques de asignaturas específicas y de libre configuración autonómica, y ha complementado los contenidos y los criterios de evaluación del bloque de asignaturas troncales. Además, los centros docentes tienen que realizar una prueba de evaluación individualizada a todos los alumnos al acabar tercero y sexto, en la que se tiene que comprobar el grado de adquisición de la competencia en comunicación lingüística, de la competencia matemática y de las competencias básicas en ciencia y tecnología, así como la consecución de los objetivos de la etapa educativa. Hay que recordar que según datos del informe PISA de 2012 los estudiantes españoles están por debajo de la puntuación media obtenida por alumnos de la OCDE y de la UE, y los alumnos de las Islas Baleares continúan situados en los últimos puestos en comparación con el resto de comunidades autónomas participantes en las tres áreas de conocimiento evaluadas (comprensión lectora, matemática y científica). No obstante, aumentan las puntuaciones conseguidas en las tres áreas respecto del informe PISA de 2009.

**LA TASA DE ABANDONO ESCOLAR DISMINUYE SEIS PUNTOS PORCENTUALES EN EL PRIMER TRIMESTRE DEL AÑO EN LAS ISLAS BALEARES.**

Según datos de la Consejería de Educación, Cultura y Universidades, al inicio del curso escolar 2013-2014 había un total de 164.665 alumnos matriculados en los centros educativos públicos y concertados de las Islas Baleares, un 2,3% más que al inicio del curso escolar anterior. Durante el curso se han matriculado 1.463 nuevos alumnos (947 en Mallorca, 193 en Menorca y 323 en Ibiza y Formentera) y han

abandonado el sistema educativo un total de 6.897 alumnos, la gran mayoría para retornar a sus países de origen. Día 10 de abril, los alumnos matriculados hasta bachillerato en las Islas Baleares suman un total de 151.351, 32.683 de los cuales son de educación infantil, 64.010 de educación primaria, 42.309 de ESO y 12.349 de bachillerato. Para el curso académico 2014-2015 ha habido 14.885 solicitudes de plaza (alumnos que quieren cambiar de centro y los que se incorporan por primera vez al sistema educativo), un 5% menos que el curso anterior.

La tasa de abandono escolar entre jóvenes de 18 y 24 años que han acabado como máximo la primera etapa de educación secundaria es del 24,97% (el 35,99% de los hombres y el 13,66% de las mujeres) en el primer trimestre del 2014, según datos del Ibestat. En general, disminuye el abandono escolar en las Islas Baleares respecto del primer trimestre del 2013, en que fue del 31,20%. En 2013, la media anual fue del 23,3%, por debajo de la media nacional (23,5%), pero el doble de la media comunitaria (el 11,9%, según datos de la Eurostat). Hay que recordar que uno de los objetivos europeos en educación de la estrategia Europea 2020 es conseguir una tasa de abandono escolar inferior al 10% en el conjunto de la Unión Europea y, para España, inferior al 15%.

Según datos de la Universidad de las Islas Baleares (UIB), en el curso 2013-2014 se han matriculado 13.941 alumnos de grado y de posgrado, un 7,5% más que en el curso académico anterior. La mayoría (13.023) son de centros propios de la UIB, un 8,5% más que un año antes, y 918, de centros adscritos (un -5,7% interanual). De los alumnos matriculados en los centros propios de la UIB, 11.073 cursan estudios de grado (un 9,4% más que el curso pasado), mientras que 1.950 se matriculan en estudios de posgrado (3,6%). En relación con la educación a distancia, en el centro asociado de la Universidad Nacional de Educación a Distancia (UNED) las matriculaciones aumentan un 12,5%, con un total de 14.483 alumnos matriculados entre estudios oficiales y propios. La media de edad del alumno que estudia en la UNED es de 35,9 años, aunque aumentan un 14,5% los alumnos de menos de 25 años y un 4,5% los de menos de 20 años, según datos del centro para el curso escolar 2013-2014. Respecto a los estudios más demandados, en la UNED son los de Psicología, Derecho y Administración y Dirección de Empresas, mientras que en la UIB los grados de ingeniería son los que tienen más porcentaje de alumnos matriculados. Para el curso académico 2014-2015, la UIB ofrece el mismo número de grados oficiales que el que finaliza y todos con plazas limitadas. Durante el curso pasado, un total de 1.125 alumnos que aprobaron la selectividad se matricularon en centros diferentes a la UIB, y cuatro de cada diez se matricularon en estudios que imparte este centro. Este hecho responde, entre otros motivos, a las limitaciones de plazas, a la no impartición del título requerido y a la subida de las tasas de matriculación del curso 2013-2014 (de un 5% interanual

de media en el caso de la UIB, por encima del incremento del precio medio nacional, que se situó en un 2,9%).

En marzo del 2013, el número de trabajadores de la **Administración pública** (servicios generales) es de 18.829 personas, un 0,3% menos que en el mismo mes del año anterior para el conjunto de las Islas Baleares. Aunque se registra algún mes en positivo respecto del mes anterior, desde junio del 2010 disminuye el número de afiliados a la Seguridad Social en todas las islas.

Según datos de la Consejería de Administraciones Públicas, el personal efectivo del Gobierno de las Islas Baleares a 1 de julio del 2013 suma 27.723 personas, 1.024 menos que en julio del 2012 y 224 menos que al principio del 2013. Por sexo, el 69% son mujeres (757 menos que un año antes) y el 31% son hombres (267 menos que el mismo día del 2012). Por áreas de actividad, los efectivos que trabajan en las consejerías y entidades autónomas suman 3.637 personas (un -2,2% interanual); de las 11.467 personas que trabajan en la docencia no universitaria, 10.624 son docentes (-7,6%) y 845 son no docentes (13,1%), y de las 12.617 que pertenecen a instituciones sanitarias, 9.741 son personal sanitario (2 menos que un año atrás) y 2.876 son personal no sanitario (un -5,4% interanual). En relación al personal empleado en las administraciones públicas empresariales (mayoritariamente personal laboral), suman 1.180 personas el 1 de julio del 2013, 51 menos que un año antes. Hay que añadir también, como empleados públicos de las Islas Baleares, los efectivos que pertenecen a otros organismos públicos. Así, y según datos del Ministerio de Hacienda y Administraciones Públicas

que recogen el total de empleados públicos, en julio del 2013 hay 11.157 trabajadores que pertenecen a la Administración pública estatal (62 menos que el año anterior), 14.070 a la Administración local (227 menos) y 1.749 a las universidades (13 menos que un año antes). Junto con los 27.723 que pertenecen a la Administración autonómica, suman un total de 54.699 efectivos al servicio de las administraciones de las Islas Baleares en julio del 2013 (1.356 menos que en julio del 2012). A la disminución de personal del servicio público se le añade, tal como prevé la Ley 22/2013, de 23 de diciembre, de Presupuestos Generales del Estado para el año 2014, el mantenimiento de las retribuciones para los empleados públicos y la tasa de reposición del 10% solo para determinados colectivos, como personal sanitario y docente y cuerpos de seguridad del Estado.

Respecto a la afiliación de los **servicios del hogar**, se pierde el ritmo de crecimiento que se inició a partir de junio del 2012, con una variación interanual de un -0,1% para el conjunto de las Islas Baleares en marzo. Esta moderación se produce pasado el efecto de la entrada en vigor en enero del 2012 de la Ley 27/2011, de 1 de agosto, sobre Actualización, Adecuación y Modernización del Sistema de Seguridad Social, por la que el régimen especial del hogar se integra en el régimen general. El aumento continuo dura aproximadamente un año y en julio del 2013 se estabiliza alrededor de 13.000 afiliados en todas las islas, cada una de las cuales sigue un comportamiento similar al conjunto. Sólo destacan las Pitiusas, que todavía en marzo de este año registran un aumento en el número de afiliados de un 3,4% interanual.

### III. MERCADO LABORAL

# 1

## Contexto. España y la UE-28

Tabla 33. Indicadores de empleo y paro (Islas Baleares, España y UE-28)

Indicador	Islas Baleares		España		Europa (UE-28)	
	Periodo: 1T14		Periodo: 1T14		Periodo: 4T13	
	Último dato	Ciclo-tendencia T <sub>t-12</sub> (%)	Último dato	Ciclo-tendencia T <sub>t-12</sub> (%)	Último dato	Ciclo-tendencia T <sub>t-12</sub> (%)
<b>Personas activas (miles)</b>	571,0	↘ -4,4	22.883,9	→ -1,6	243.515,1	→ 0,1
<b>Tasa de actividad (%)</b>	61,7	↘ -3,6	59,5	→ -0,7	57,6	→ -0,1
<b>Tasa de empleo (de 16 años y más) (%)</b>	45,2	→ -1,4	44,1	→ 0,1	51,5	→ 0,0
<b>Personas ocupadas (miles)</b>	418,5	→ -1,7	16.950,6	→ -0,4	217.758,1	→ 0,1
Hombres	223,8	↘ -6,4	9.165,6	→ -0,8	118.210,3	→ -0,2
Mujeres	194,7	→ 0,8	7.785,0	→ 0,0	99.547,8	→ 0,3
Personas menores de 25 años	17,3	↘ -2,9	707,1	↘ -6,9	18.164,9	↘ -2,4
Personas de 25 a 54 años	345,6	→ -0,8	13.795,8	→ -0,7	162.208,2	→ -0,5
Personas de 55 años y más	55,6	↘ -4,3	2.447,7	→ 1,4	32.662,8	↗ 4,1
Personas extranjeras	83,2	→ -0,6	1.775,9	↘ -9,4	15.377,0	→ 0,5
<b>Personas en paro (miles)</b>	152,5	↘ -5,9	5.933,3	↘ -5,3	25.757,0	→ -0,5
Hombres	86,9	↘ -4,0	3.116,6	↘ -6,6	13.770,8	→ -0,9
Mujeres	65,5	↘ -17,9	2.816,7	↘ -3,3	11.986,3	→ 0,1
Personas menores de 25 años	19,6	↘ -25,2	881,4	↘ -8,7	5.413,7	↘ -4,0
Personas de 25 a 54 años	112,9	↘ -10,7	4.449,2	↘ -3,8	17.586,0	→ -0,3
Personas de 55 años y más	20,0	↗ 30,7	602,6	↗ 5,1	2.652,5	↗ 5,2
Personas extranjeras	41,1	↘ -15,3	1.075,8	↘ -12,0	3.270,6	→ -0,4
<b>Tasa de paro (%)</b>	26,7	→ -1,9	25,9	→ -1,0	10,6	→ -0,1
Hombres	28,0	→ -0,1	25,4	→ -1,3	10,5	→ -0,1
Mujeres	25,2	↘ -4,2	26,6	→ -0,7	10,8	→ 0,0
Personas menores de 25 años	53,2	↘ -7,7	55,5	→ -1,4	23,0	→ -0,4
Personas de 25 a 54 años	24,6	↘ -2,2	24,4	→ -0,9	9,8	→ 0,0
Personas de 55 años y más	26,5	↗ 6,0	19,8	→ -0,0	7,5	→ 0,1
Personas extranjeras	33,0	↘ -3,0	37,7	→ -1,4	17,5	→ -0,0
<b>Tasa de temporalidad (%)</b>	23,7	↗ 3,4	23,1	→ 1,2	13,9	→ 0,3
Hombres	26,0	↗ 6,0	22,3	→ 1,6	13,5	→ 0,3
Mujeres	21,4	→ 0,9	24,0	→ 0,7	14,3	→ 0,2
<b>% de personas autoocupadas</b>	20,4	→ -1,1	17,8	→ 0,0	10,7	→ -0,0

Fuente: Eurostat, INE, OTIB.

Nota: la variación de las tasas se da como diferencia de puntos porcentuales respecto al mismo periodo del año anterior.

La economía de la zona euro evoluciona positivamente durante el año 2013, aunque de manera desigual en los diferentes países. Se espera que a partir del 2014 estas diferencias se vayan reduciendo a medida que los países de la periferia consoliden su crecimiento. A pesar de la estabilización de la economía, no es suficiente para que el mercado laboral experimente una mejora sustancial, aunque ya se observan signos del cambio de tendencia. Así, durante el cuarto trimestre del 2013 el número de personas activas de la UE-28 crece muy ligeramente (un 0,04% interanual). Al mismo tiempo, el número de personas ocupadas aumenta (0,1%) por primera vez después de cuatro trimestres en cifras negativas, lo que sitúa la tasa de empleo en el 51,5% (el mismo valor que hace un año). Con respecto al perfil de los ocupados, se observa que han aumentado las mujeres y los extranjeros (ambos grupos, un 0,4%), y los trabajadores de más de 55 años (4,2%). En cambio, pierden ocupados los hombres (-0,1%), el grupo de entre 25 y 54 años (-0,5%) y, especialmente, el grupo más joven, los menores de 25 años (-2,4%).

En cuanto a las personas en situación de desempleo, por primera vez después de nueve trimestres aumentando, disminuyen un 0,8% en el último trimestre del 2013, lo que sitúa la tasa de paro de la UE-28 en el 10,6% (0,1 puntos porcentuales menos que en el mismo periodo del año anterior). Respecto de la distribución de las personas en paro, se observa que crece el número de parados entre las personas de más de 55 años (un 5,2%), mientras que disminuye en el resto de grupos. Por lo tanto, la tasa de paro aumenta en este colectivo y en el resto disminuye o se mantiene. De nuevo, los extranjeros registran las tasas de paro más elevadas (17,5%), junto con los menores de 25 años, que con una tasa del 23,0%, duplican sobradamente la del conjunto de la población (10,6%).

En España, durante el primer trimestre del 2014 se mantiene la evolución positiva de los indicadores económicos que empezó el año pasado. Esto se traslada al mercado de trabajo, que muestra signos más favorables que en los últimos años. Durante los tres primeros meses del año se reduce el número de personas activas (-1,8%) y, por lo tanto, la tasa de actividad, que pierde 0,72 p.p. Los ocupados suman 16.950.600 personas, un 0,5% menos que en el mismo trimestre del 2013, pero la tasa de empleo se incrementa ligeramente (0,08 p.p.) y alcanza el 44,1%. Por segundo trimestre consecutivo aumentan los ocupados de más de 55 años (2,4%), a la vez que disminuyen en el resto de colectivos. Las caídas más intensas en España, las sufren los jóvenes (-4,7%) y los extranjeros (-9,2%). El número de parados cae por segundo trimestre consecutivo y se sitúa en 5.933.300 personas, un 5,5% menos que en 2013. La tasa de paro del primer trimestre del año es del 25,9%, 1,01 p.p. menos en

términos interanuales. Todos los grupos socio-demográficos experimentan una reducción de las tasas de paro en este periodo. A pesar de ello, las tasas de los extranjeros (37,7%) y de los menores de 25 años (55,5%) presentan valores que superan considerablemente los del resto de la población.

En las Islas Baleares, por tercer trimestre consecutivo, el número de activos cae un 5,0% interanual, al igual que la tasa de actividad, que pierde 3,60 p.p. y alcanza el 61,7% de la población. La tasa de Baleares del primer trimestre del 2014 es la tercera más alta del conjunto nacional, y supera en 2,2 p.p. la media española. El número de ocupados alcanza las 418.500 personas, cifra que representa un 2,6% menos que en el mismo trimestre del año 2013. Respecto del mismo periodo del año anterior, todos los colectivos pierden efectivos, salvo las mujeres, que aumentan un 1,1%. Destaca especialmente la reducción del empleo entre las personas de más de 55 años (-9,9%). Estos resultados se trasladan a la tasa de empleo, que se sitúa en el 45,2%, 1,44 p.p. menos que en el mismo trimestre del 2013, y el valor más bajo de toda la serie estudiada (desde el primer trimestre del 2005).

Durante los primeros tres meses del año, hay 152.500 personas desocupadas en Baleares. Con un -11,1%, este es el tercer trimestre consecutivo que se registran caídas interanuales de las cifras de parados. Todos los colectivos experimentan un descenso de las cifras de paro, excepto los mayores de 55 años, con un 25,8% más de parados. Con respecto a la tasa de paro, alcanza el 26,7% de la población activa, 0,7 p.p. por encima de la media nacional y 9,6 p.p. por encima de la de Navarra, que es la comunidad autónoma con la tasa de paro más baja del conjunto estatal. Ahora bien, la ratio entre los parados y la población activa de las Islas pierde 1,85 p.p. respecto del primer trimestre del 2013. Todos los grupos disminuyen sus tasas, salvo las personas de más de 55 años, que aumentan 6 p.p. A pesar de estos descensos interanuales, los extranjeros y los menores de 25 años continúan presentando las tasas de paro más elevadas (un 33,0% y un 53,2%, respectivamente).

Los datos registrados de la EPA permiten hacer un análisis de las personas ocupadas y desempleadas respecto del sector económico en las Islas Baleares. Así, en el primer trimestre del año todos los sectores, salvo los servicios (-4,6%), aumentan el número de personas ocupadas en términos interanuales: la agricultura, con un 75,7%; la industria, con un 4,9%, y la construcción, con un 4,3%. Al mismo tiempo, en cuanto al paro, la evolución es positiva en todos los sectores económicos, con reducciones del número de parados en los tres sectores mayoritarios —los servicios (-6,1%) y, especialmente, la industria (-53,8%) y la construcción (-40,7%)—, mientras que se mantiene en la agricultura (0%).

## 2 Empleo y paro en las Islas Baleares

Tabla 34. Indicadores del mercado laboral en las Islas Baleares

	Último dato		Ciclo-tendencia T <sub>t-12</sub> <sup>c</sup> (%)	
	mes	valor	indicador	valor
<b>Total de personas de alta en la Seguridad Social<sup>1</sup></b>	abril	411.496	→	0,9
Asalariados	abril	312.395	↗	3,1
Autónomos y otros regímenes especiales	abril	99.101	↗	2,8
Hombres	abril	218.522	↗	2,6
Mujeres	abril	192.974	→	0,3
Extranjeros UE-28	abril	36.072	↗	6,1
Extranjeros no UE	abril	32.450	↘	-5,3
<b>Personas en paro registradas</b>	mayo	67.837	↘	-9,0
Hombres	mayo	33.693	↘	-11,5
Mujeres	mayo	34.144	↘	-6,5
Personas menores de 25 años	mayo	7.073	↘	-12,7
Personas de 25 a 54 años	mayo	47.350	↘	-11,6
Personas de 55 años y más	mayo	13.414	→	2,0
Extranjeros UE-28	mayo	4.137	↘	-5,3
Extranjeros no UE	mayo	8.599	↘	-15,3
Personas en paro registradas desde hace más de 12 meses	mayo	27.110	↘	-5,4
<b>Total contratos registrados</b>	mayo	52.283	↗	12,1
Total contratos indefinidos	mayo	6.729	↗	26,7
Total contratos temporales	mayo	45.225	↗	10,2
Contratos a tiempo parcial	mayo	16.547	↗	11,2
Contratos fijos discontinuos	mayo	4.170	↗	23,4

Fuente: TGSS, SOIB, OTIB.

<sup>1</sup> Afiliados a los regímenes general, de autónomos, y a los regímenes especiales agrario, del mar y del hogar de la Seguridad Social. No incluye afiliados a MUFACE e ISFAS ni regímenes especiales menores de la Seguridad Social.

El primer cuatrimestre del año consolida los buenos resultados del mercado de trabajo con que cerró el año 2013. Así, los datos de paro registrado del mes de mayo siguen con la tónica descendente y anotan un nuevo descenso por decimonoveno mes consecutivo. Las cifras de afiliación, por su parte, muestran en el último día del mes de abril un fuerte dinamismo con un crecimiento interanual próximo a un 4%. Del mismo modo, los resultados del conjunto de España también acompañan las buenas cifras de Baleares y ya encadenan ocho meses de reducción del paro y otros cuatro de creación de empleo neto.

El mes mayo del 2014 cierra con 67.735 personas en situación de **paro** en las Islas Baleares, lo que representa un descenso de un 10,9% respecto del mes de mayo del 2013. Se trata

del decimonoveno mes consecutivo en el que se produce una caída del paro en términos interanuales, que además acentúa la caída. En el conjunto de España, también se produce una caída de las cifras de paro (-6,5%), que se sitúan en 4.572.385 personas. De hecho, todas las comunidades autónomas muestran ya un descenso del paro en términos interanuales.

**EL PARO REGISTRADO SE REDUCE MÁS DE UN 10% EN LAS ISLAS BALEARES.**

Por colectivos, y con respecto al mes de mayo del 2013, el descenso relativo del paro registrado más importante se produce entre los hombres (un -13,3% interanual), que representan el 49,7% del total de personas en situación de

paro; los menores de 25 años (-15,5%), y los extranjeros no comunitarios (-17,5%). De hecho, el conjunto de extranjeros acumula tres años y medio de caídas del paro, y han pasado de representar el 26,0% del total de las personas desempleadas en mayo del 2009 al 18,8% durante el mismo mes del 2014. En el caso de los jóvenes menores de 25 años, ya son casi dos años de descensos en el número de personas en situación de desempleo. El grupo de 25 a 54 años también experimenta en mayo, y por decimonoveno mes consecutivo, un descenso del paro. En cambio, las personas de 55 años y más continúan mostrando incrementos, aunque cada vez más suaves. Con respecto a la duración de la demanda de empleo, y por octavo mes consecutivo, se observa un descenso entre las personas que llevan más de un año inscritas como demandantes en el SOIB (-5,4%), así como en el resto de duraciones.

En cuanto a los sectores económicos, y respecto de mayo del 2013, el descenso más importante del paro se produce en la construcción (-17,5%), que ya encadena casi cuatro años en cifras negativas, y en la industria, que decrece un 14,0% interanual (en cifras negativas por vigésimo mes consecutivo). Les siguen el resto de servicios que no son ni hostelería ni comercio (-13,1%); el comercio, que reduce el paro un 10,1% y enlaza dieciséis meses de descensos, y la hostelería (-3,9%), que presenta un descenso más discreto respecto de hace un año. Por el contrario, el paro presenta un incremento en términos interanuales entre los trabajadores de la agricultura (21,3%), si bien esta actividad solo representa el 2,1% del total de las personas en situación de desempleo.

Mayo se caracteriza por ser uno de los meses con más **contratación** del año. En 2014 se registran 52.283 nuevos contratos, un 33,0% más que durante el mes de abril y un 4,7% por encima de la cifra del mismo mes del 2013. En el conjunto del Estado, la contratación se incrementa un 12,5% interanual. En comparación con el año anterior, aumentan más los contratos indefinidos (21,6%) que los temporales (2,7%). Asimismo, el porcentaje de contratos indefinidos sobre el total de contratos continúa siendo

superior en las Islas (12,9%) que en el conjunto del Estado (7,9%). El aumento más significativo se produce entre los contratos indefinidos a tiempo completo (30,1%) y los fijos discontinuos (22,1%). Hay que tener presente que en el mes de marzo se aprobó el Real Decreto-Ley 3/2014, de 28 de febrero, de medidas urgentes para el fomento del empleo y la contratación indefinida, que incluye una reducción de las cuotas que las empresas pagan a la Seguridad Social, conocida como *tarifa plana*. La contratación es más elevada en todos los sectores, excepto en la construcción (-0,5%) y la hostelería (-0,3%), en los que se mantiene respecto de hace un año. Los incrementos relativos más elevados se producen en los contratos a trabajadores de la agricultura (16,7%) y del resto de servicios que no son ni hostelería ni comercio (12,9%).

El 30 de abril del 2014 cierra con 411.496 personas en alta en la **Seguridad Social** en las Islas Baleares, lo que supone un incremento de un 3,9% en términos interanuales y el décimo tercer mes consecutivo en cifras positivas si no se cuenta el mes de septiembre del 2013. En el cuarto mes del 2014 ya se produce un crecimiento en el número de personas ocupadas en todas las comunidades autónomas, excepto en Castilla y León, Galicia y País Vasco. De este modo, el conjunto del Estado ya suma cuatro meses consecutivos de crecimientos interanuales de la afiliación, que en el mes de abril es de un 1,4%. El incremento de la afiliación del último día del mes de abril en Baleares se produce de modo más acentuado en el régimen especial del mar (6,0%), seguido del régimen general (4,2%) y del especial de trabajadores autónomos, que aumenta un 3,4% respecto de hace un año. En cambio, se reduce la afiliación en el régimen especial agrario (-3,3%) y se mantiene entre los trabajadores del régimen especial del hogar (-0,1%). Por colectivos, la afiliación aumenta tanto entre las mujeres (4,0%) como entre los hombres (3,7%), y de manera más destacada entre los jóvenes menores de 25 años (6,6%) y los extranjeros comunitarios (7,4%). En cambio, cae el empleo en los extranjeros no comunitarios (-3,7%).

Tabla 35. Indicadores del mercado laboral por islas

	Último dato		Ciclo-tendencia T <sub>t-12</sub> (%)	
<b>Mallorca</b>				
Población activa <sup>1</sup>	abril	395.473	→	0,1
Afiliados a la Seguridad Social <sup>2</sup>	abril	334.966	↗	2,5
Parados registrados	mayo	55.517	↘	-10,0
Tasa de paro registrado (%) <sup>3</sup>	abril	15,3	↘	-2,1
Contratos registrados	mayo	35.582	↗	9,5
<b>Menorca</b>				
Población activa <sup>1</sup>	abril	33.031	→	-0,5
Afiliados a la Seguridad Social <sup>2</sup>	abril	27.027	→	0,9
Parados registrados	mayo	5.002	↘	-7,6
Tasa de paro registrado (%) <sup>3</sup>	abril	18,2	→	-1,5
Contratos registrados	mayo	4.066	↗	13,1
<b>Ibiza</b>				
Población activa <sup>1</sup>	abril	55.119	↗	4,6
Afiliados a la Seguridad Social <sup>2</sup>	abril	46.253	↗	6,6
Parados registrados	mayo	6.997	↘	-8,6
Tasa de paro registrado (%) <sup>3</sup>	abril	16,1	→	-1,5
Contratos registrados	mayo	11.586	↗	22,0
<b>Formentera</b>				
Población activa <sup>1</sup>	abril	3.662	↗	9,5
Afiliados a la Seguridad Social <sup>2</sup>	abril	3.250	↗	9,6
Parados registrados	mayo	321	↗	6,7
Tasa de paro registrado (%) <sup>3</sup>	abril	11,3	→	-0,5
Contratos registrados	mayo	1.049	↗	11,6

Fuente: TGSS, SOIB, OTIB.

<sup>1</sup> Población activa = parados + afiliados del mismo mes.

<sup>2</sup> Afiliados a los regímenes general, de autónomos, y a los regímenes especiales agrario, del mar y del hogar de la Seguridad Social. No incluye afiliados a MUFACE e ISFAS ni regímenes especiales menores de la Seguridad Social.

<sup>3</sup> Tasa de paro calculada a partir del paro registrado y la población activa. Variación como diferencia de puntos porcentuales respecto del mismo mes del año anterior.

En mayo el paro disminuye en todas las **islas**, excepto en Formentera (10,3%) y, de modo más acentuado, en Mallorca (-11,3%) y en Menorca (-11,3%), seguidas de Ibiza (-8,0%). Así, la tasa de paro registrado del mes de abril se sitúa por debajo del 20% en todas las islas. Formentera marca la ratio más baja con un 11,3%, seguida de Mallorca (15,3%), de Ibiza (16,1%) y de Menorca (18,2%). La ratio entre parados y activos se reduce en todas las islas respecto el año anterior, pero la más acentuada se produce en Mallorca, que decrece 2,1 p. p.

**LAS PITIUSAS PRESENTAN NOTABLES INCREMENTOS DE LA AFILIACIÓN A LA SEGURIDAD SOCIAL.**

Con respecto a la contratación del mes de mayo, es más elevada que la del mismo mes del 2013 en todas las islas, especialmente en Ibiza (13,2%), seguida de Mallorca (2,8%) y de Formentera (2,1%), mientras que se mantiene en Menorca (0,4%). Destaca la disminución de la contratación en la hostelería en Mallorca (-4,2%) y Menorca (-5,4%), mientras que aumenta en Ibiza (11,9%) y permanece estable en Formentera (0,4%). En cambio, se produce la situación inversa en la construcción, que se incrementa en Mallorca y Menorca y baja en el resto de islas.

La afiliación a la Seguridad Social presenta un incremento interanual en todas las islas durante el mes de abril, aunque

más significativamente en las Pitiusas, tanto en Formentera, con un 12,7%, como en Ibiza, con un 8,4%. Mallorca, por su parte, presenta un incremento de un 3,4% con respecto

a abril del 2013. Finalmente, en Menorca (1,4%) crece más discretamente después de cuatro meses consecutivos de caídas interanuales.

Gráfico 15. Porcentaje de jóvenes menores de 30 años de alta en la seguridad social sobre el total de trabajadores de alta en la seguridad social. Primer trimestre 2014

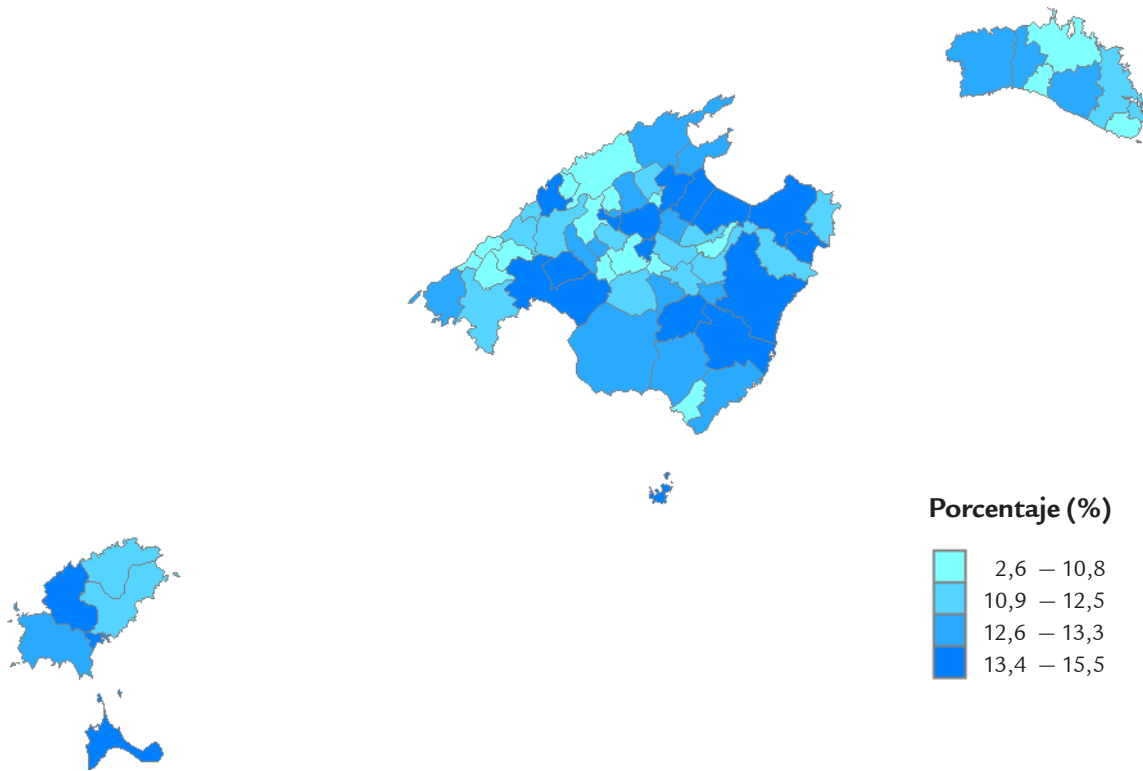

Fuente: OTIB y Ibestat.

## 3

## Costes laborales

Tabla 36. Coste y jornada laboral

Islas Baleares	Último dato		Variación interanual (%)	
Coste total por asalariado y mes (€)	1er trimestre	2.337,2	→	0,9
Coste laboral por hora efectiva (€)	1er trimestre	17,6	→	1,0
Industria y energía	1er trimestre	20,4	→	1,6
Construcción	1er trimestre	15,1	↗	3,9
Servicios	1er trimestre	17,7	→	0,9
Horas efectivas por asalariado / mes	1er trimestre	132,7	→	-0,2
Industria y energía	1er trimestre	141,7	→	1,4
Construcción	1er trimestre	150,6	↗	4,9
Servicios	1er trimestre	130,1	→	-0,9
Incremento salarial pactado en convenios (%)	mayo	0,8	→	0,8

Fuente: INE, MEYSS.

En el primer trimestre del 2014 el **coste laboral por trabajador** en las Islas Baleares se sitúa de media en 2.337,2 euros, lo que supone un incremento de un 0,9% respecto del mismo trimestre del 2013. En el conjunto nacional se produce, en cambio, un ligero descenso, concretamente de un -0,2%, y se sitúa en 2.474,4 euros. Las comunidades autónomas con los aumentos interanuales más elevados del coste laboral son Navarra (2,5%), La Rioja (1,8%), Castilla-La Mancha (1,8%) y Cantabria (1,7%). En el otro extremo se sitúan comunidades autónomas como País Vasco (-1,8%), Comunidad Valenciana (-1,5%), Cataluña (-1,4%) o Asturias (-1,1%) con los descensos del coste laboral más intensos. La diferencia entre la comunidad autónoma con el coste laboral más elevado por trabajador, Madrid (2.982 euros), y la que registra el inferior, Extremadura (2.035 euros), se sitúa en más de novecientos euros.

*EL COSTE LABORAL POR TRABAJADOR EN LAS ISLAS BALEARES SE INCREMENTA INTERANUALMENTE POR SEGUNDO TRIMESTRE CONSECUTIVO.*

En el coste laboral total se incluyen las cotizaciones obligatorias, las indemnizaciones y las prestaciones sociales, además del coste salarial. Esta última partida es de 1.685,18 euros y presenta un crecimiento de un 0,7% respecto del primer trimestre del 2013, tal y como se puede ver en el gráfico. El sector de la industria continúa mostrando el coste salarial más elevado (2.038,7€), así como el incremento más acentuado respecto al año anterior (7,7%). En segundo lugar se sitúa el sector servicios (1.671,0€), cuyos costes salariales

experimentan un ligero descenso en términos interanuales (-0,3%). En cuanto al sector de la construcción, el salario medio alcanza los 1.525,8 euros y se anota un aumento de un 4,9% respecto del primer trimestre del 2013. Los costes laborales por hora efectiva presentan también un incremento respecto del año anterior, en concreto de un 1,0%, y se sitúan en 17,61 euros en las Islas Baleares, por debajo de la cifra del conjunto nacional (18,34€), que en este caso sufre una caída de un 1,8%. De hecho, todas las comunidades autónomas experimentan descensos en el coste laboral por hora efectiva, excepto La Rioja (1,0%), las Islas Baleares (1,0%) y Canarias (0,9%). El aumento más acentuado se produce en el sector de la construcción, que encarece el coste por hora un 3,9% y alcanza los 15,1 euros de media por hora efectiva, aunque sigue como el sector económico con el coste más bajo. El sector servicios, por su parte, con una media de 17,7 euros por hora efectiva, experimenta un aumento de un 0,9% en términos interanuales. Finalmente, el sector de la industria y energía encarece el coste por hora un 1,6%, que se sitúa en 20,4 euros por hora efectiva durante el primer trimestre del año. Las horas efectivas trabajadas en las Islas durante el primer trimestre del 2014 son 132,7 por trabajador y mes, casi el mismo registro que hace un año, y, al tratarse del primer trimestre, se sitúa por debajo de la media nacional (134,9 horas). Baleares ocupa en este primer trimestre la novena posición por comunidades autónomas en horas efectivas trabajadas, y la segunda si solo se mira la jornada a tiempo parcial (80,9 horas), muy por encima de la media estatal (77,0 horas). Tanto el sector de la industria y energía como el de la construcción (4,9 horas más que hace un año)

experimentan un aumento en el total de horas efectivas trabajadas. En cambio, en el sector servicios se ha trabajado casi una hora menos por trabajador (0,9 horas menos por trabajador).

El **incremento salarial pactado en convenios** colectivos en las Islas Baleares se sitúa en mayo en el 0,77%, ligeramente por encima del incremento del conjunto nacional (0,54%). Estos datos son poco representativos, dado que solo se han suscrito dos convenios durante los primeros cinco meses del 2014 en Baleares, como en el mismo periodo del año anterior, cuando se registró solamente uno. De los dos convenios suscritos, uno es de empresa y afecta a 200 trabajadores, y el otro

corresponde a otros ámbitos y afecta a 170 trabajadores. En el conjunto de España, en cambio, se produce un incremento del número de convenios suscritos respecto del mismo periodo del año pasado, y pasa de 547 a 811 convenios, así como del número de trabajadores afectados, que se duplica. Los datos estadísticos hasta el mes de mayo no recogen la publicación del convenio colectivo del sector del transporte discrecional y turístico de viajeros por carretera de las Islas Baleares, que se publicó en el *Boletín Oficial de las Islas Baleares* el pasado 7 de junio. Actualmente también se ha llegado a un acuerdo en el convenio de la hostelería, que afecta casi a una cuarta parte del total de trabajadores de las Islas Baleares.

Gráfico 16. Incrementos salariales e inflación en las Islas Baleares

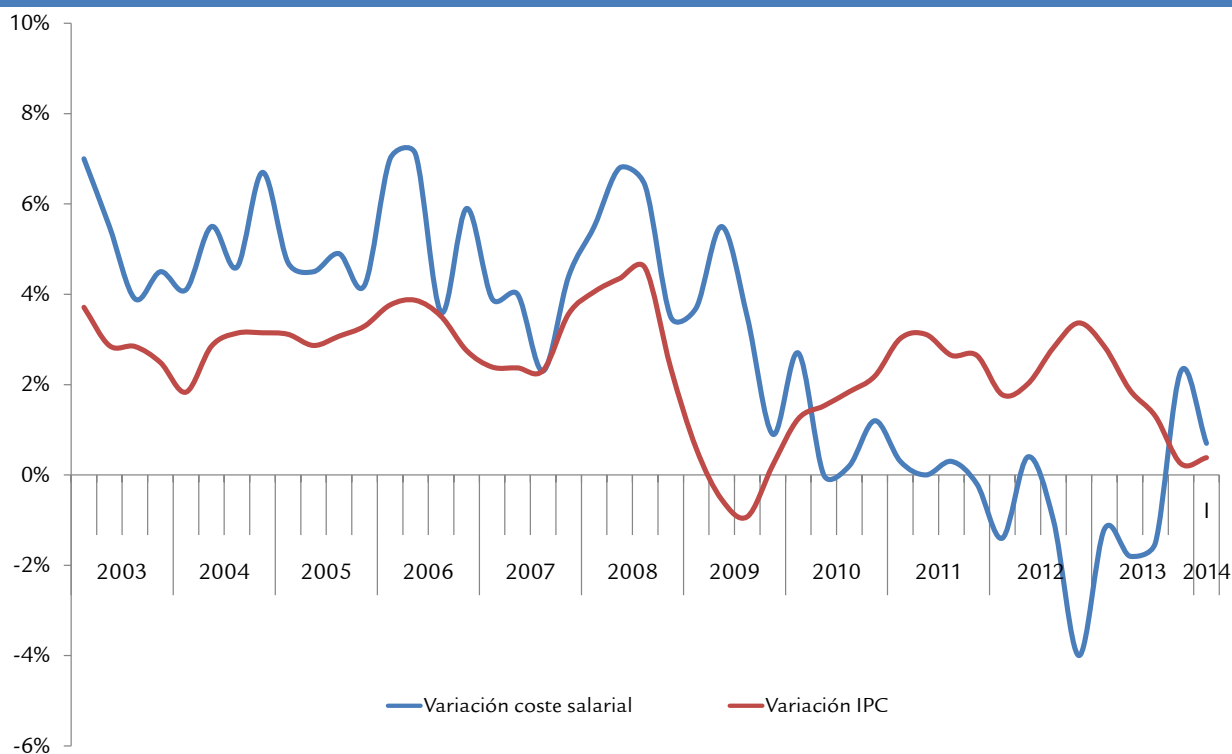

Fuente: INE.

## 4

## Accidentes de trabajo

Tabla 37. Accidentes de trabajo

Islas Baleares	Último dato		Variación interanual (%)	
Total accidentes de trabajo	mayo 2013-abril 2014	13.544	↗	6,4
Índice de incidencia del total de accidentes <sup>1</sup>	mayo 2013-abril 2014	4.094,1	↗	5,2
Accidentes leves	mayo 2013-abril 2014	4.067,2	↗	5,2
Accidentes graves	mayo 2013-abril 2014	26,0	↗	3,7
Accidentes mortales	mayo 2013-abril 2014	0,9	↘	-40,7
Industria	mayo 2013-abril 2014	6.549,7	↗	2,7
Construcción	mayo 2013-abril 2014	8.725,4	↗	9,9
Servicios	mayo 2013-abril 2014	3.694,9	↗	5,2
Mallorca <sup>2</sup>	mayo 2013-abril 2014	4.251,9	↗	3,3
Menorca <sup>2</sup>	mayo 2013-abril 2014	4.080,9	↘	-4,1
Pitiusas <sup>2</sup>	mayo 2013-abril 2014	5.517,8	↗	13,9

Fuente: Dirección General de Trabajo y Salud Laboral, TGSS.

<sup>1</sup> El índice de incidencia se calcula como la relación entre el número de accidentes de trabajo sobre el total de trabajadores con las contingencias cubiertas.

<sup>2</sup> No se dispone del número de personas con las contingencias cubiertas por islas, razón por la cual se presenta una aproximación con los trabajadores de alta en el régimen general de la Seguridad Social.

El índice de incidencia de los accidentes durante la jornada de trabajo se sitúa en 4.094,1 incidencias durante el periodo de los doce meses comprendidos entre mayo del 2013 y abril del 2014, según los datos provisionales de la Dirección General de Trabajo y Salud Laboral. Así las cosas, han sufrido un accidente 4.094 trabajadores por cada 100.000 trabajadores con las contingencias cubiertas. Respecto del mismo periodo del año anterior, el índice de incidencia se incrementa un 6,4% y se rompe la tendencia descendente que se inició en 2008.

Del total de accidentes registrados en Baleares, el 99,34% son de carácter leve; el 0,63%, graves, y el resto (0,02%), mortales (3 accidentes). Respecto del año anterior, se produce un aumento entre los accidentes de carácter leve (6,4%) y los de carácter grave (4,9%), mientras que bajan los mortales, que pasan de 5 a 3 en este periodo.

#### LA SINIESTRALIDAD LABORAL AUMENTA Y ROMPE LA TENDENCIA DESCENDENTE INICIADA EN 2008.

Del total de accidentes registrados durante el periodo de doce meses estudiado hasta abril del 2014, un total de 313 se producen en el sector agrícola (el 2,3% sobre el total); 1.264, en el sector industrial (9,3%); 1.908, en la construcción (14,1%), y los restantes 10.059, en el sector servicios (74,3%). Sin embargo, los índices de incidencia más elevados se producen en la construcción (8.725 accidentes por cada 100.000 trabajadores con las contingencias cubiertas) y en la industria (6.550). El número de accidentes en jornada de trabajo aumenta en la construcción (7,4%) y los servicios (7,3%), mientras que disminuye en el sector agrícola (-1,9%) y se mantiene en la industria.

## IV. DEMANDA

# 1 Precios

Tabla 38. Variación interanual del IPC (mayo 2014)

Islas Baleares	Variaciones		Repercusión del IPC
	Interanual	Acumulada (enero-mayo)	Acumulada (enero-mayo)
<b>Índice general</b>	<b>0,6</b>	<b>-0,1</b>	-
Alimento, bebida no alcohólica	-0,8	-0,2	-0,027
Bebida alcohólica y tabaco	2,3	-0,1	-0,004
Vestido y calzado	0,7	-2,0	-0,135
Vivienda	2,3	0,4	0,049
Menaje	-0,4	0,2	0,017
Medicina	-1,2	-1,2	-0,039
Transporte	1,7	-0,1	-0,021
Comunicación	-5,8	-2,9	-0,115
Ocio y cultura	0,5	-0,8	-0,055
Enseñanza	2,4	0,6	0,010
Hoteles, cafés y restaurantes	1,1	1,1	0,111
Otros bienes y servicios	1,2	1,4	0,146
<b>Inflación subyacente</b>	<b>0,3</b>	<b>-0,1</b>	-

Fuente: INE.

En las Islas Baleares, en mayo la variación interanual del índice de precios al consumo (IPC) repite el valor de abril y registra un aumento de un 0,6%, la más alta del Estado junto con la de Cataluña y la del País Vasco, ambas comunidades con una tasa de un 0,5%. Los grupos con más influencia en la subida son el de vestido y calzado y el de hoteles, cafés y restaurantes. La inflación acumulada en los primeros cinco meses del año se sitúa en el -0,1%.

En España, la tasa interanual del quinto mes del 2014 confirma el dato del indicador avanzado y se queda en un 0,2%, dos décimas inferior a la registrada en abril. Cuatro comunidades autónomas muestran bajadas interanuales significativas, entre las cuales destacan la de Extremadura (-0,4%) y la de las Islas Canarias (-0,3%). La variación acumulada de los primeros cinco meses del año es sensiblemente inferior a la de las Islas y se queda en un 0,3% en España.

**EL IPC REGISTRA UN AUMENTO INTERANUAL DE UN 0,6-%, LA MÁS ALTA DEL ESTADO.**

Los incrementos de precios más importantes en el

archipiélago se observan en los grupos de enseñanza (2,4-%), y de bebidas alcohólicas y tabaco y de vivienda, ambos con variaciones interanuales de un 2,3%. En cambio, el grupo menos inflacionista es otra vez el de comunicaciones (-5,8%), que en los últimos meses sigue una tendencia fuertemente a la baja. También son reseñables las reducciones en el grupos de medicina (-1,2%) y de alimentos y bebidas no alcohólicas (-0,8%). Este último grupo es el que presenta mayor peso en la ponderación del cesto de la compra y su variación desde diciembre del 2013 es de 2,7 puntos básicos negativos en el total acumulado. El segundo grupo en importancia es el de transporte, que también presenta una variación negativa (-2,1 puntos básicos). Hay que comentar que el grupo del vestido y calzado muestra la repercusión acumulada más negativa (-13,5 p. b.), que se compensa con la del grupo de otros bienes y servicios (14,6 p. b.).

La tasa de variación interanual de la inflación subyacente en las Islas Baleares es de un 0,3%, y en España, de un 0,0%. Por otra parte, la tasa interanual del IPC a impuestos constantes disminuye dos décimas respecto del valor del mes anterior y se sitúa en un 0,2%.

Gráfico 17. Variación interanual del Índice de Precios al Consumo

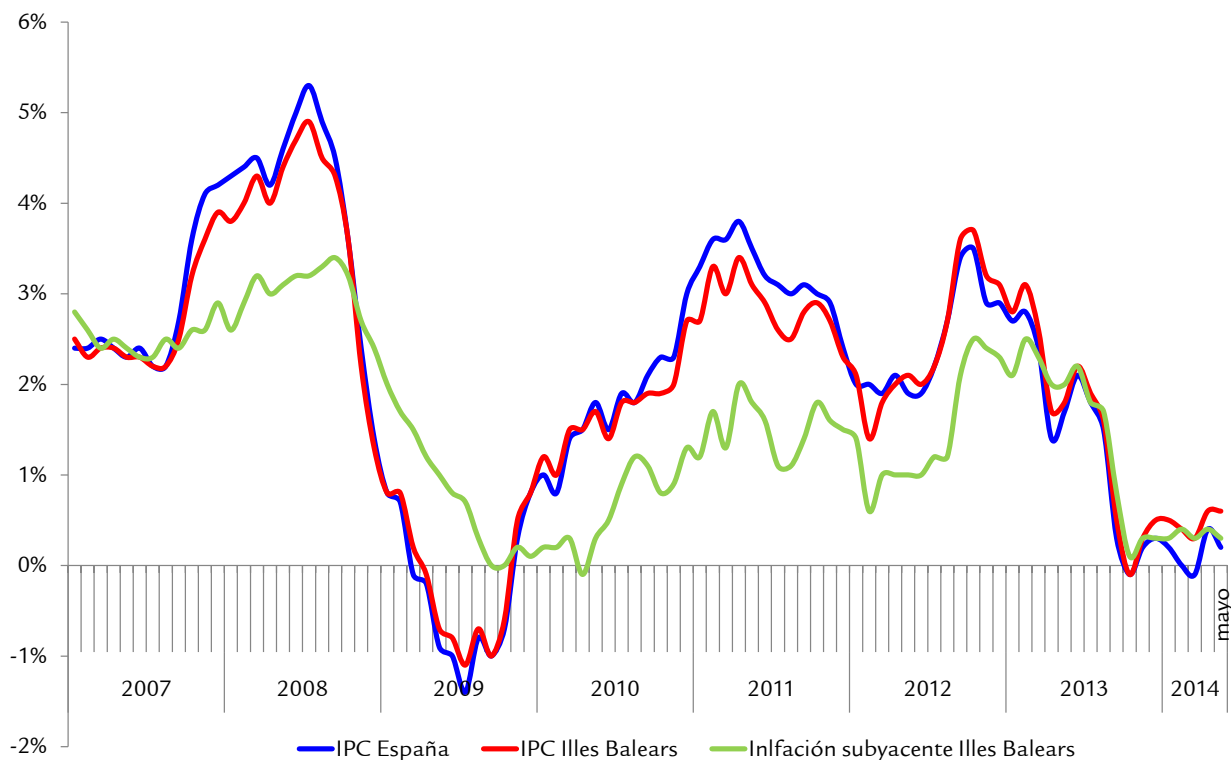

Fuente: INE.

En España, la variación interanual del índice de precios al consumo armonizado (IPCA) coincide en mayo y se queda en un 0,2%. Por otra parte, la inflación interanual de la media de los países de la zona euro también confirma la estimación del indicador avanzado de mayo y se sitúa en un 0,5%, dos décimas por debajo del valor registrado en el mes de abril. Luxemburgo y Austria, con tasas de un 1,5% y de un 1,4%, respectivamente, registran la inflación interanual más alta,

mientras que, en el otro extremo, Portugal y, especialmente, Grecia continúan la secuencia deflacionista y registran tasas negativas de un 0,3% y un 2,1%, respectivamente.

En España, finalmente, de acuerdo con la estimación del indicador adelantado del IPC del mes de junio, la variación interanual se sitúa en el 0,1%.

## 2 Consumo interno

Tabla 39. Indicadores de consumo

Islas Baleares	Último dato		Ciclo-tendencia T <sup>c</sup> <sub>t-12</sub> (%)	
Consumo carburantes automoción (kilolitros)	abril	42.701	→	0,9
Matriculación de turismos <sup>1</sup>	mayo	2.886	↗	6,7
Índice de comercio al por menor <sup>2</sup>	abril	89,812	↗	5,9
<b>Mallorca</b>				
Consumo carburantes automoción (kilolitros)	abril	45.334	→	-0,5
Matriculación de turismos <sup>1</sup>	mayo	2.392	→	1,1
<b>Menorca</b>				
Consumo carburantes automoción (kilolitros)	abril	4.101	↘	-2,6
Matriculación de turismos <sup>1</sup>	mayo	105	↗	43,8
<b>Pitiusas</b>				
Consumo carburantes automoción (kilolitros)	abril	7.703,1	↗	2,6
Matriculación de turismos <sup>1</sup>	mayo	389	↗	45,7

Fuente: CLH, DGT, INE, elaboración propia.

<sup>1</sup> Variación interanual de la serie original.

<sup>2</sup> Precios constantes año 2005 (índice 2005=100).

Como ya constatábamos en el número anterior, los datos de algunos indicadores de coyuntura de los últimos meses sugieren una inflexión positiva en el consumo, como los incrementos del gasto privado, de la facturación de las empresas del sector servicios, especialmente las de comercio al por menor, y de la venta de vehículos, sobre todo turismos.

De acuerdo con los últimos datos disponibles de la Contabilidad Nacional Trimestral de España correspondientes al primer trimestre del 2014, la renta nacional bruta continúa progresando a la baja y es de 244.366 millones de euros, un 8,1% inferior a la del trimestre anterior y un 0,9% menos que la del primer trimestre del 2013. En cambio, el gasto en consumo final de los tres primeros meses del 2014 aumenta un 1,4% interanual y se convierte en el más importante de los últimos años. La evolución de su principal componente, el gasto en **consumo final** de los hogares, ya mostraba signos de recuperación en los trimestres anteriores y continúa al alza en el primer trimestre (crece un 1,9% en relación con el mismo trimestre del 2013). En contraposición, el gasto de las administraciones públicas continúa refrenada y es de 44,5 mil millones de euros (un -0,3% interanual), la cifra más baja de los últimos años.

El indicador mensual de **confianza de los consumidores** (ICC) repunta con fuerza en el mes de mayo y fortalece la progresión al alza seguida durante el 2013. En el quinto mes del 2014, el ICC registra un crecimiento de 2,9 puntos respecto del dato del mes de abril, que se produce fundamentalmente gracias a

la mejora de la percepción de la situación actual, que aumenta 6,0 puntos. El índice de expectativas retrocede una décima, pero se mantiene en el nivel más alto de los últimos años, junto con el registro del mes de abril. El avance del indicador aún es más significativo comparado con el del mes de mayo del 2013, dado que crece 34,1 puntos, lo cual representa un incremento relativo de un 67,1%. De los dos componentes del indicador, la valoración de la situación actual es el que presenta la subida más importante, ya que se dobla respecto de un año atrás. La otra variable, el índice de expectativas, refleja también un progreso considerable (48,3%) motivado fundamentalmente por la mejora de las expectativas respecto de la situación económica, de la evolución del empleo y, en menor medida, de la situación de los hogares.

El Gobierno central ha prorrogado el Programa de Incentivos al Vehículo Eficiente (PIVE), actualmente en la sexta convocatoria, con una nueva dotación de 175 millones de euros. La continuidad de estas ayudas para la adquisición de turismos ha permitido alargar la mejora en la **matriculación de vehículos**, tanto en el conjunto del Estado como en las Islas Baleares. Los datos correspondientes a los últimos dos meses suponen la confirmación de un aumento considerable. En el mes de abril se producen 1.450 matriculaciones más que un año atrás, lo que representa una variación de un 71,1%. En mayo se matriculan un total de 4.136 vehículos, 2.886 de los cuales son turismos. En términos interanuales, estos datos de mayo representan incrementos respectivos de un 5,0% y un 6,7% para el conjunto de la comunidad

autónoma. En cuanto a la desagregación geográfica, son destacables los incrementos de matriculaciones de turismos en Menorca (43,8%) y en Ibiza (40,9%). En Mallorca, donde se matriculan casi el 83,0% de los turismos, se registra un aumento interanual de un 1,1%. Si tomamos en consideración los datos acumulados de los primeros cinco meses del año, el aumento de la matriculación en las Islas es aún más evidente, dado que, comparado con el mismo periodo del 2013, se matriculan un 11,6% más de vehículos y un 9,9% más de turismos.

---

**LA MATRICULACIÓN DE TURISMOS AUMENTA UN 10 % HASTA MAYO EN LAS ISLAS BALEARES.**

---

El comercio, que se analiza con más detalle en el correspondiente apartado, continúa mostrando signos de dinamismo. En abril, el volumen de negocio de las empresas de **comercio al por menor** repunta hasta situar la variación interanual del índice general en un 5,9%, casi tres puntos porcentuales por encima de la tasa registrada en marzo. La variación acumulada del primer cuatrimestre es de un 3,0%. En España, en cambio, la tasa interanual de abril pierde fuerza y se reduce un 0,1%, mientras que la relativa a los primeros cuatro meses del año se queda en un 0,0%.

La **demanda de energía** eléctrica disminuye en el conjunto del archipiélago, tanto en el mes de mayo (un -1,2% interanual) como en el total acumulado durante los primeros cinco meses del 2014 (un -3,9% respecto del mismo periodo del 2013). En mayo, solo Ibiza incrementa el consumo interanual, con un 2,8%, y Formentera vuelve a registrar la tasa más baja (-5,3%).

La demanda de algunos **productos petrolíferos**, tanto en España como en las Islas, parece que se reaviva, aunque en el cómputo total se observa una disminución considerable comparada con el del año pasado. En el mes de abril, agregando todos los tipos de productos petrolíferos, en España se produce una reducción del consumo de un 5,4% interanual, la más perceptible desde septiembre del año pasado. La bajada se explica fundamentalmente por el menor consumo de fueloil y de gasóleo del tipo B y del tipo C. El consumo de carburante para automoción, que incluye las gasolinas y el gasóleo del tipo A y que representa el 80,0% del total consumido en el Estado, alcanza los 2,1 millones de toneladas, lo que significa una disminución de un 0,3%. Los datos nacionales de consumo acumulado durante el primer cuatrimestre presentan una reducción de un 1,3%. En las Islas Baleares, el consumo total de productos petrolíferos en abril se reduce un 3,0%, a causa también de

la menor demanda de gasóleo del tipo B, destinado a usos agrícolas e industriales, y de fueloil. En cambio, aumenta el consumo de gasóleo del tipo C (15,6%) y de carburantes para automoción. Estos últimos representan casi dos tercios de toda la demanda y la tasa interanual crece un 2,4%. En el archipiélago, si consideramos todo el consumo acumulado durante el primer cuatrimestre (260,5 millares de toneladas), el incremento respecto del mismo periodo del año pasado es de un 4,6%. En el caso de los carburantes de automoción el aumento es de un 1,2%. Más concretamente, las gasolinas aumentan un 0,9%, y el gasóleo A, un 1,4%.

Por otra parte, hasta el mes de abril el consumo de carburante de automoción en las Islas, expresado en unidades de volumen, alcanza los 194.390 kilolitros, un 1,5% más que en 2013. Todas las islas registran aumentos estimables. Menorca registra el más elevado (6,6%), seguido del de las Pitiusas (5,2%), mientras que la variación de Mallorca es más moderada (un 0,5%).

---

**EL CONSUMO DE CARBURANTES DE AUTOMOCIÓN AUMENTA UN 1,5 % HASTA ABRIL.**

---

Aunque los datos de consumo tratados hasta ahora se refieren al 2014, el INE ha publicado recientemente los resultados de la **Encuesta de Presupuestos Familiares** (EPF) correspondientes al 2013, cuyas principales variables se comentan a continuación. Durante el 2013 el gasto total en las Islas Baleares es de 12.136,5 millones de euros, un 1,2% menos que en 2012, y enlaza así seis años de caídas. En España el gasto total todavía se contrae con más intensidad (-3,7%). El principal gasto de los hogares (vivienda, agua, electricidad y gas y otros combustibles) crece un 1,1%, y la segunda (alimentos y bebidas no alcohólicas) también remonta un 2,0%. En cambio, cae el gasto en transportes (-10,8%) y en hoteles, cafés y restaurantes (-4,9%). En cuanto al gasto medio, en las Islas se reduce tanto por persona (-2,1%) como por hogar (-2,7%), y lo hace a un ritmo más suave que en el conjunto estatal (un -2,7% y un -3,7%, respectivamente). La estructura del gasto por hogar no varía sustancialmente. La mayor parte del presupuesto familiar (35,8%) se destina a vivienda, agua, electricidad y gas; a continuación, a alimentación y bebidas no alcohólicas (13,7%) y a transportes (11,7%). Tanto en las Islas como en España, la enseñanza es la partida del gasto de los hogares más reducida, con un 1,1% y un 1,3% del total, respectivamente. Sin embargo, es el grupo que presenta las tasas de crecimiento más elevadas desde el 2008. En las Islas, respecto del 2008, esta partida crece un 35,4%.

Gráfico 18. Consumo y precio de los carburantes de la automoción (gasolina 95 y gasóleo A) en las Islas Baleares

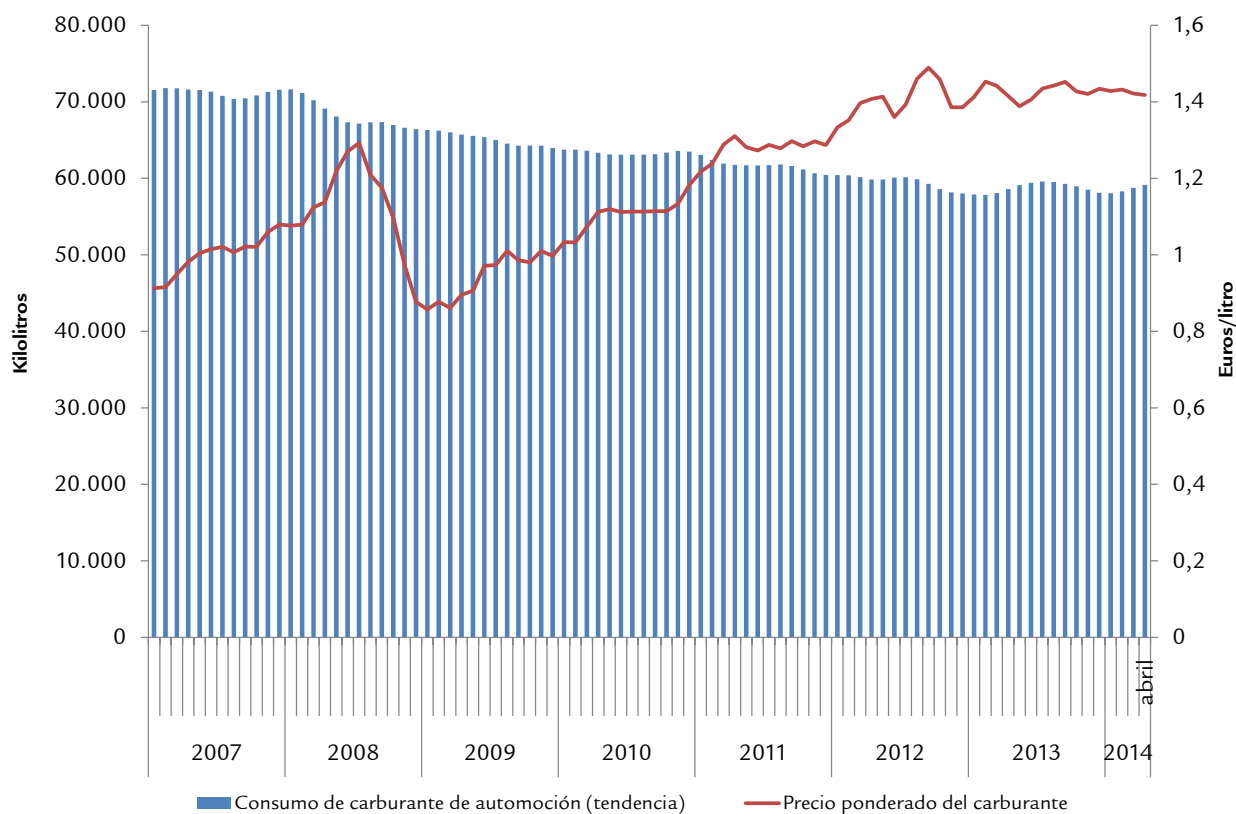

Fuente: CLH, Minetur y elaboración propia.

# 3 Consumo de no residentes

Tabla 40. Consumo de los residentes en el extranjero

Islas Baleares	Último dato		Variación interanual (%)	
<b>Encuesta de gasto turístico (Ibestat)</b>				
Gasto total (millones de €)	enero-abril	1.212	→	-1,2
Gasto medio por persona (€)	enero-abril	776	↗	3,4
Gasto medio diario (€)	enero-abril	96	→	-1,5
<b>Compras y extracciones de efectivo con tarjeta emitida en el extranjero (millones de €)*</b>				
Total	enero-marzo	227,3	↗	6,0
Alemania	enero-marzo	75,0	↘	-2,1
Reino Unido	enero-marzo	44,0	↗	18,1
Suiza	enero-marzo	13,3	↗	11,4
Francia	enero-marzo	13,2	↘	-21,3
Italia	enero-marzo	11,4	↗	8,2
Suecia	enero-marzo	5,4	↗	20,9
Noruega	enero-marzo	5,6	↗	13,7
Holanda	enero-marzo	3,4	↘	-5,7
Austria	enero-marzo	2,5	↗	21,1
Dinamarca	enero-marzo	2,7	↘	-4,9
Bélgica	enero-marzo	4,7	↗	43,1
Portugal	enero-marzo	1,6	↘	-60,1
Estados Unidos	enero-marzo	8,6	↗	19,0
Irlanda	enero-marzo	1,9	↗	5,3
Rusia	enero-marzo	3,2	↗	15,1
Resto	enero-marzo	30,6	↗	27,3

Fuentes: 4B-Euro6000-ServiRed y Ibestat.

El gasto turístico en **las Islas Baleares** disminuye un 1,2% interanual en las cifras acumuladas del primer cuatrimestre del 2014. A pesar de la caída del número de turistas alemanes, el importe desembolsado por estos turistas se incrementa un 15,1% gracias al gasto más elevado por persona que realizan los visitantes germánicos del 2014. En cambio, el mercado emisor británico cede más de 8 puntos porcentuales en el

importe total del gasto, también según los datos del Ibestat, en línea con la evolución del número de visitantes. En cuanto al turismo nacional, el gasto durante los primeros cuatro meses del 2014 asciende a 277 millones de euros, lo que representa un 0,7% menos que en 2013.

EL GASTO TURÍSTICO HASTA ABRIL DISMINUYE UN 1,2%.

Las compras y las disposiciones de efectivo que se realizan con **tarjetas emitidas en el extranjero** se incrementan hasta marzo. Así, el importe total correspondiente a los tres primeros meses del año aumenta un 6,0% interanual. La mayoría de las operaciones corresponden a compras (170 millones de euros), mientras que el resto, 56 millones, son extracciones de efectivo en cajeros automáticos. La compra media también aumenta respecto del año anterior, y pasa de 164 euros en 2013 a 166 en 2014. Los principales mercados emisores de turismo de las Islas Baleares, el alemán y el británico, tienen un comportamiento dispar en el gasto efectuado mediante tarjeta de crédito. Así, por una parte, el alemán disminuye un 2,1% el gasto efectuado con tarjeta de crédito, mientras que, en cambio, el británico lo aumenta un 18%. Se incrementa significativamente el gasto en compras y disposiciones para casi todos los países analizados, y en especial para mercados emisores tan importantes para las Islas Baleares como Italia, Suiza, Suecia y Bélgica. Entre los

mercados emisores que disminuyen su gasto hay que destacar el mercado francés, que cae un 21,3%, y el portugués, que lo hace un 60,1%. Cabe recordar que el origen de la entidad emisora no necesariamente coincide con el origen del titular.

Con respecto a los mercados emergentes, destaca el buen comportamiento de las compras y las disposiciones de efectivo efectuadas con tarjetas emitidas en Rusia, que se incrementan un 15%. Este aumento se produce a pesar de la crisis con Ucrania, que como consecuencia ha provocado la suspensión de la negociación entre Rusia y la Unión Europea (UE) para la exención de los visados. Un hecho que también hay que considerar es la devaluación del rublo ruso, ya que en el primer trimestre del año 2013 cada euro se cambiaba por casi 40 rublos y, durante el primer trimestre del 2014, pasa de 45,3 rublos en enero a un máximo de 50,9 rublos en marzo, lo cual significa que para los rusos es más caro viajar por Europa.

# 4 Recaudación fiscal

Tabla 41. Recaudación Tributaria en las Islas Baleares

Islas Baleares	Último dato		Ciclo-tendencia T <sub>t-12</sub> <sup>c</sup> (%)	
<b>Tributos totalmente cedidos</b>				
Impuesto sobre Sucesiones y Donaciones	mayo	7.677	↗	2,6
Impuesto sobre Transmisiones Patrimoniales	mayo	23.067	↗	22,4
Impuesto sobre Actos Jurídicos Documentados	mayo	5.097	↗	8,2
Tasa de juego	mayo	621	↘	-8,7
<b>Tributos parcialmente cedidos</b>				
Impuesto sobre la Renta de las Personas Físicas	mayo	108.086	↗	27,8
Impuesto sobre el Valor Añadido	mayo	65.165	↗	4,1
Impuestos especiales de fabricación	mayo	1.739	→	1
<b>Tributos no cedidos</b>				
Impuesto sobre Sociedades	mayo	23.963	↗	2,7
Impuesto sobre la Renta de No Residentes	mayo	3.864	↗	3,4

Fuente: AEAT, Consellería de Hacienda y Presupuestos.

Datos en miles de euros.

En los primeros cinco meses del 2014 la recaudación fiscal en las Islas Baleares es más alta que la del mismo periodo del 2013. El grupo de los impuestos competencia exclusiva de la Comunidad Autónoma representa hasta mayo un total de 164,1 millones de euros, un 16% más que el año anterior, con un aumento de dos cifras en los impuestos más importantes. En cuanto a las cuotas satisfechas por las empresas en concepto del IVA, así como las retenciones por el IRPF, también presentan una tendencia al alza y compensan el enfriamiento de la recaudación por impuestos especiales, de modo que en conjunto se registra un incremento interanual de un 24,5%. Los pagos a cuenta del impuesto de sociedades recuperan los valores positivos y la renta de los no residentes también evoluciona favorablemente, lo que confirma la tendencia creciente de los tributos que no están cedidos a las comunidades autónomas.

La ejecución presupuestaria de la Comunidad Autónoma de las Islas Baleares muestra un total de ingresos por operaciones no financieras entre enero y abril del 2014 de 1.223 millones de euros y un total de gastos de 1.222 millones. Así las cosas, en el primer cuatrimestre del año las Islas Baleares presentan un superávit de un millón de euros. Según los datos del Ministerio de Hacienda y Administraciones Públicas, solamente tres comunidades autónomas consiguen

equilibrar las cuentas en este periodo: País Vasco, Asturias e Islas Baleares.

*LA EJECUCIÓN PRESUPUESTARIA HASTA ABRIL MUESTRA SUPERÁVIT EN LAS ISLAS BALEARES.*

La recaudación hasta mayo del **impuesto sobre el valor añadido** supera los 332 millones de euros en las Islas Baleares, un 22,6% más que en 2013. Aunque este importe corresponde solo a las declaraciones del IVA de las empresas con sede en las Islas Baleares, ya refleja la reactivación del consumo en las Islas, tal como muestra el índice de ventas al por menor comentado en el apartado de consumo. Las retenciones a cuenta del **impuesto de la renta sobre las personas físicas** suman entre enero y mayo un total de 590 millones de euros, lo que significa una variación interanual de un 26,8%. En este caso se pone de manifiesto el aumento del número de afiliados a la Seguridad Social que tiene lugar hace más de un año, tanto en el régimen general como en el régimen especial de trabajadores autónomos. En cuanto a los **impuestos especiales de fabricación**, el dato favorable del mes de mayo mantiene la tendencia positiva de la serie, pero la recaudación acumulada de los cinco primeros meses del 2014 presenta un descenso de un 44,8% hasta alcanzar el importe de 4,4 millones de euros.

El **impuesto sobre transmisiones patrimoniales**, la figura impositiva más importante en términos de recaudación en las Islas Baleares, se acerca a la cuantía de 100 millones de euros de recaudación en los cinco primeros meses del 2014. En los mismos meses del 2013 la recaudación de este impuesto no llegó a los 80 millones, lo cual deja la variación interanual en un aumento de un 23,4%. El **impuesto de sucesiones y donaciones** y el de actos jurídicos documentados presentan una recaudación similar hasta mayo del 2014 (27,7 y 28,3 millones de euros, respectivamente), pero la evolución de cada uno es diferente. Así, en el primer caso la tasa de variación respecto de los mismos meses del 2013 es negativa (-3,6%), mientras que para el impuesto sobre **actos jurídicos documentados** se registra un incremento interanual de un 19,1%. La **tasa de juego**, con un importe total hasta mayo de 9,6 millones de euros, mejora el importe del 2013 en un 5,6%. Ahora bien, la caída acaecida en mayo (un -18,3% interanual) hace que la tendencia de esta tasa impositiva permanezca

por debajo del cero. El **impuesto sobre el patrimonio**, que se suprimió en 2008 y que posteriormente se recuperó, recoge en las Islas Baleares un total de 44,6 millones de euros en 2013.

Con respecto a los tributos que son competencia exclusiva del Estado, las declaraciones a cuenta del **impuesto sobre sociedades** efectuadas por las empresas con sede en las Islas Baleares recuperan el dinamismo y alcanzan los 37,8 millones de euros hasta mayo. Hay que recordar que en los mismos meses del 2013 los importes de las declaraciones negativas superaba el de las positivas. En el conjunto del Estado se produce una reducción de un 50,1%. Otro de los tributos no cedidos a la Comunidad Autónoma es el **impuesto sobre la renta de no residentes**. Hasta el mes de mayo se recaudan en las Islas Baleares 21,8 millones de euros, cifra que supone un incremento de un 15,8% interanual.

# 5 Inversión

Tabla 42. Indicadores de inversión

Islas Baleares	Último dato		Ciclo-tendencia T <sub>t-12</sub> <sup>c</sup> (%)	
Sociedades mercantiles creadas	abril	299	↗	6,2
Aumento neto de capital (miles de €) <sup>1</sup>	abril	36.273	↘	-5,6
Centros de trabajo de alta en la SS (régimen general)	marzo	37.094	→	0,3
Mallorca	marzo	28.334	→	-0,1
Menorca	marzo	3.209	→	-1,1
Ibiza	marzo	5.177	↗	3,6
Formentera	marzo	361	↗	6,5
Importe de nuevas hipotecas (millones de €)	abril	106,1	↘	-5,3
Mallorca	abril	81	↘	-20,5
Menorca	abril	4,3	↘	-24,0
Pitiusas	abril	20	↘	-24,2
Depósitos (millones de €)	1er trim	19.873,5	↗	2,6
Créditos (millones de €)	1er trim	35.695	↘	-9,1
Matriculación de vehículos de carga <sup>2</sup>	mayo	215	↗	8,4
Matriculación de vehículos de alquiler	mayo	1.089	↘	-17,7
Inversión extranjera (millones de €)	3er trim	44	↘	-48,5

Fuente: ANFAC, BE, DGT, INE, MINETUR, OTIB, elaboración propia.

<sup>1</sup> Capital de nuevas sociedades, más ampliaciones de capital, menos reducciones de capital.

<sup>2</sup> Camiones, furgonetas y tractores industriales.

En el mes de abril, se crean 299 **sociedades** mercantiles en las Islas Baleares, un 4,2% menos que las constituidas en abril del 2013. Este mismo mes, se disuelven 40 sociedades, casi la mitad que un año atrás (un 44,4% menos). En el cuarto mes del 2014, la evolución en España es similar a la de las Islas: se constituyen un 5,7% menos de sociedades mercantiles y la variación de las que se disuelven es de un -26,4%. A pesar de la pérdida de cierto dinamismo empresarial en el mes de abril, en términos acumulados del primer cuatrimestre en las Islas se crean en total 1.111 sociedades, un 4,8% más que durante el mismo periodo del año pasado. El número de sociedades disueltas (346) no cambia respecto del mismo periodo del 2013. El capital total suscrito disminuye considerablemente y suma, en este primer cuatrimestre, 39,9 millones de euros, casi un 15,0% menos que un año atrás, y representa también una reducción del capital medio suscrito de más de un 13,6%. España, en el periodo comprendido entre enero y abril, incrementa el número de sociedades un 3,2% y alcanza las 35.876 nuevas sociedades anónimas y sociedades limitadas.

**EN EL PRIMER CUATRIMESTRE SE CREAN EN TOTAL 1.111 SOCIEDADES, UN 4,8% MÁS QUE DURANTE EL MISMO PERIODO DEL AÑO ANTERIOR.**

En marzo del 2014, en las Islas Baleares había 37.094 **centros de trabajo** inscritos en el régimen general de la Seguridad Social. En relación con el mes de marzo del 2013, la cifra representa un incremento de un 0,2% de cuentas de cotización. Por islas, destaca en términos porcentuales Formentera, que registra un aumento interanual de un 7,4%. También en Ibiza se incrementan sensiblemente, con un 3,3%. Por el contrario, pierden centros de trabajo Mallorca y Menorca, con bajadas interanuales de un 0,1% y un 1,9%, respectivamente. Considerando todos los regímenes de la Seguridad Social, el número de cuentas de cotización en el conjunto de la comunidad autónoma se reduce un 0,6%.

En las Islas Baleares, los datos provisionales de **constitución de hipotecas** correspondientes al mes de abril confirman que, en general, en el mercado hipotecario se reducen las operaciones pero el volumen que representan se incrementa. Este mes el número de hipotecas contratadas, rústicas y urbanas, es de 763, cifra que representa una disminución de un 17,1% respecto del mes de abril del 2013. En cambio, el importe hipotecado vuelve a aumentar sensiblemente (4,4%) y alcanza los 106,1 millones de euros. En el caso concreto de las viviendas, en abril se suscriben 502 hipotecas (un -11,2%

interanual) por un importe de 64,8 millones de euros, lo que representa un incremento interanual de un 18,7%. Teniendo en cuenta los resultados acumulados del primer cuatrimestre, la variación del número de hipotecas (3.300) respecto del mismo periodo del 2013 se sitúa en un -14,9%. El importe contratado durante estos cuatro meses es de 471,7 millones de euros y supone una reducción interanual de solo un 0,6%. Durante este periodo, todas las islas registran una disminución importante del número de hipotecas: en Mallorca se constituyen un 15,8% menos, en Menorca un 11,3% menos y en las Pitiusas un 11,5% menos.

De acuerdo con los datos relativos a las entidades y establecimientos financieros de crédito publicados por el Banco de España, durante el primer trimestre del 2014 el importe de los **créditos** concedidos en las Islas Baleares, considerando conjuntamente el de las administraciones públicas y el de las empresas y hogares, vuelve a registrar un decrecimiento importante. A pesar de ello, si se compara la caída con el desplome de los cuatro trimestres anteriores, el actual resulta más suave. El total del importe concedido en créditos es de 35.695 millones de euros, lo que representa una bajada interanual de un 8,1%. Después de una serie de siete trimestres consecutivos con tasas negativas, la financiación de las administraciones públicas (3.086 millones de euros) retorna en el primer trimestre de este año a los valores positivos y registra un tenue aumento de un 0,05% interanual. El crédito en el sector público representa este trimestre el 8,6% del crédito total, una de las proporciones más altas de toda la serie histórica y muy superior a la proporción del conjunto del Estado, donde solo representa el 5,9% de la financiación total. En las Islas, el 91,4% del crédito restante (32.609 millones de euros) corresponde a créditos concedidos al sector privado y presenta una reducción interanual de un 8,8%, 3,7 puntos porcentuales superior a la del último trimestre del 2013 (-12,4%). En el conjunto del Estado se observa la misma tendencia y el dato referido al primer trimestre de este año contabiliza 1,47 billones de euros en préstamos concedidos al sector público y al sector privado, que suponen un descenso interanual de un 7,3%. En el caso español, continúa la fuerte reducción del crédito a las administraciones públicas (-10,8%), si bien ha mejorado diez puntos porcentuales respecto del registro del trimestre anterior. En España el crédito al sector privado también se reduce un 7,1% respecto de los primeros tres meses del 2013.

---

**EL TOTAL DEL CRÉDITO CONCEDIDO SE CONTRAE UN 8,1% INTERANUALMENTE.**

---

En el Estado español, siguiendo con la estadística del Banco de España, el porcentaje de la financiación total destinada a actividades productivas es cada vez más bajo. En dos años, este porcentaje se ha reducido 4 puntos porcentuales. Ha pasado de representar el 52,5% del total en el primer trimestre del 2012 a representar el 48,5% en el primero de este año, aunque el trimestre actual refleja una ligera recuperación si se compara con los trimestres precedentes. En total, se llega a 714,7 mil millones de euros, que suponen una reducción de un 6,2% en relación con el mismo trimestre del 2013.

La evolución de los **depósitos** en entidades bancarias,

tanto en España como en las Islas Baleares, sigue una dirección inversa en la de los créditos. En las Islas, durante el primer trimestre del 2014, el total de los depósitos suma 19.874 millones de euros y representa, respecto del mismo trimestre del 2013, un aumento más moderado que el de los trimestres precedentes (4,5%). Concretamente, los depósitos de las administraciones públicas, que equivalen al 2,9% del total, aumentan un 38,4%, y los otros sectores residentes, un 3,7%. En España, el ritmo de crecimiento de los depósitos no es tan intenso. El importe total llega a 1,21 billones de euros y la tasa interanual del primer trimestre del 2014 es de un 0,7%.

Con respecto a la **matriculación de vehículos de carga**, durante los meses de abril y mayo, los últimos con datos disponibles, se interrumpe la tendencia al alza observada en los meses precedentes. En mayo, por ejemplo, las matriculaciones caen un 12,6% interanual. Teniendo en cuenta el total acumulado en el periodo comprendido entre enero y mayo, la matriculación de camiones, furgonetas y otros vehículos de carga retrocede en las Islas un 2,2%, con 890 vehículos. También hay que destacar el retroceso en la matriculación de vehículos de alquiler, que en los cinco primeros meses del 2014 es de un 14,7%.

A comienzos del 2014 la **inversión extranjera** en las Islas Baleares mengua el ritmo de crecimiento, como ya sucedió en el último trimestre del 2013, y el importe total alcanza los 43,8 millones de euros. Esta cifra, que recoge las operaciones societarias de los no residentes en España, se reduce un 82,2% respecto de la inversión bruta del primer trimestre del 2013. Prácticamente todas las inversiones, más del 97,0%, se destina al sector inmobiliario, el cual se divide entre la promoción inmobiliaria (el 79,4% del total) y la compraventa o alquiler de bienes inmobiliarios por cuenta propia (con un peso del 17,7%). La mayoría del capital invertido es de procedencia neerlandesa (el 52,4% del total), de Emiratos Árabes Unidos (17,0%), de Alemania (11,9%) y de Suiza (10,3%).

---

**LA INVERSIÓN EXTRANJERA EN LAS ISLAS MENGUA EL RITMO DE CRECIMIENTO.**

---

En España, el importe de las inversiones extranjeras en el primer trimestre del año es de casi 1.940 millones de euros, un 17,0% menos que en el mismo periodo del año 2013 y un 66,2% menos expresado en tasa intertrimestral. Los sectores económicos destinatarios de las inversiones son principalmente las actividades inmobiliarias (19,5%), los servicios financieros (11,2%), la fabricación de productos farmacéuticos (10,8%) y los servicios relacionados con las tecnologías de la información (10,6%).

Finalmente, las **inversiones españolas en el extranjero** suman este mismo trimestre 4.501 millones de euros y básicamente se concentran en servicios financieros de intermediación monetaria (46,0%) y en extracción de petróleo y gas natural (40,5%). Respecto del primer trimestre del 2013, representan un incremento de un 50,5%. La inversión de las Islas Baleares en el exterior es una de las más reducidas de los últimos años (0,17 millones de euros).

Gráfico 19. Variación interanual de la tendencia-ciclo de indicadores de inversión de las Islas Baleares

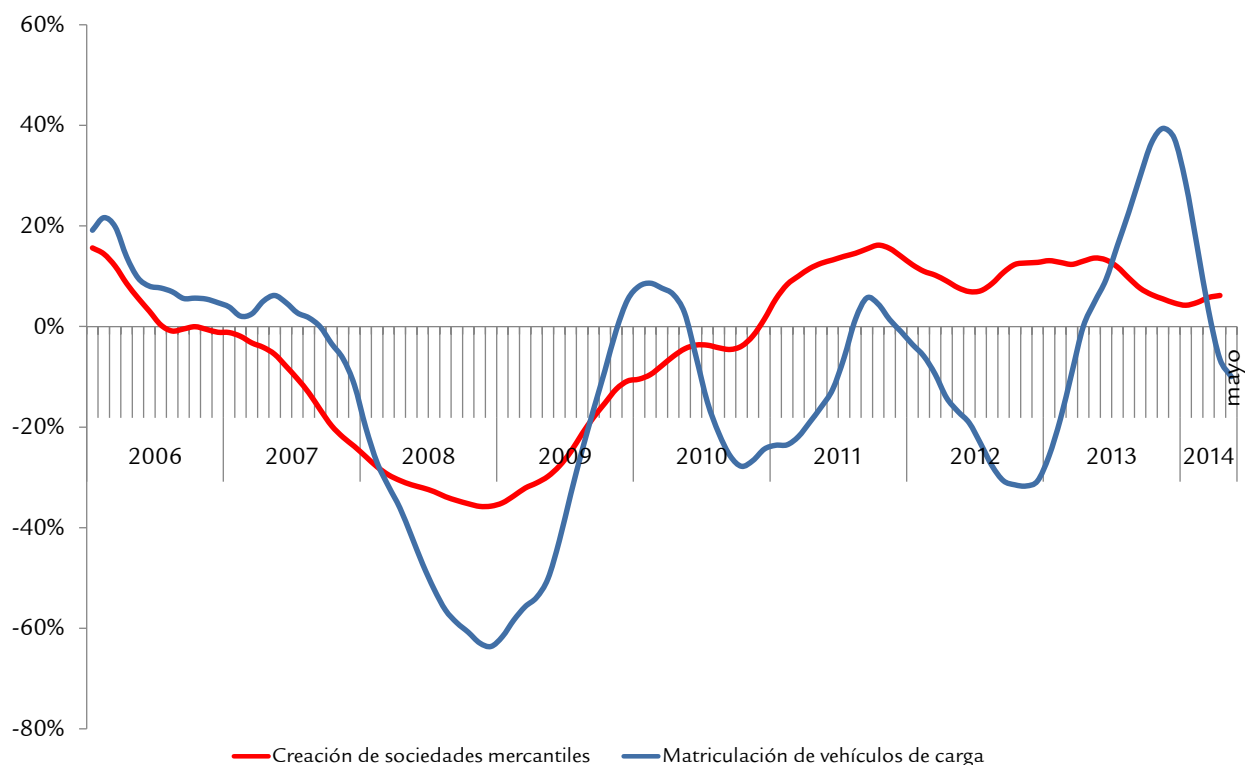

Fuente: DGT, INE, elaboración propia.

# V. MEDIO AMBIENTE

## Introducción

Las Naciones Unidas han declarado 2014 Año Internacional de los Pequeños Estados Insulares en Desarrollo. Así, para apoyar a esta iniciativa, el 5 de junio, Día Mundial del Medio Ambiente, se trató sobre estos estados insulares con el lema “Alza tu voz, pero no el nivel del mar”. La entidad de investigación ambiental Global Footprint Network y la New Economics Foundation (NEF), un *think tank* con sede en Londres y creador del Día de la Huella Ecológica, explican que durante el 2013 en menos de ocho meses se consumieron todos los recursos que el planeta podía proveer en un año. En el caso de España, el presupuesto ecológico se agotó antes del 22 de abril, y así el resto de año se acumula al déficit ecológico, el cual repercutirá en las generaciones futuras. Según Aniol Esteban, responsable ambiental de la New Economics Foundation “Sin estabilidad ecológica no hay estabilidad económica y no se puede garantizar el bienestar de los ciudadanos”. Vivir por encima de las posibilidades ecológicas del planeta se traduce en costes económicos, ya que la escasez de recursos naturales provoca que se disparen los precios. Por ello es necesario proteger los recursos naturales y optimizar la gestión. En este mismo sentido en la conferencia “Land As a Resourced” de 19 de junio de este año organizada por la Comisión Europea, se aseguró que el consumo de recursos se sitúa en un 30% más de la disponibilidad mundial.

Por otra parte, en el mes de junio se ha aprobado el Plan Sectorial de Turismo de Naturaleza y Biodiversidad 2014-2020, que pretende integrar la conservación de la naturaleza y el turismo. Además, dicho plan tiene por objetivo poner en valor la Red Natura 2000, el mayor conjunto de espacios protegidos del mundo y que en España llega al

27% del territorio. El 21% de los ciudadanos europeos dan importancia a esta red de espacios protegidos a la hora de escoger su destino. El plan sectorial tiene como pilares desarrollar productos turísticos sostenibles que pongan en valor la biodiversidad sin amenazarla, promocionar de manera diferenciada el turismo de naturaleza sostenible, mejorar la consideración de la biodiversidad en las actividades de turismo de naturaleza, y mejorar los conocimientos, la información y la formación relacionados con el turismo de naturaleza y biodiversidad.

La gestión sostenible de los ecosistemas costeros y marinos es un reto importante en el ámbito internacional que cada vez tiene más prioridad a causa de la influencia del cambio global. Para Menorca se ha publicado “Sistema de indicadores del Plan Territorial Insular (informe 2012)”. Hay que recordar que hace veinte años que esta isla fue declarada reserva de la biosfera de la UNESCO y que actualmente Tourespaña gestiona el proyecto para que se convierta en un destino piloto de turismo sostenible. También el Sistema de Observación y Predicción Costera en las Islas Baleares (SOCIB) y el Observatorio Socio-ambiental de Menorca han actualizado para la isla más septentrional diversos indicadores: “Implementación del sistema de indicadores para la Gestión Integrada de la Zona Costera en las Islas Baleares: estudio piloto en Menorca” (<[http://www.socib.es/?seccion=siasDivision&facility=indicators&language=es\\_ES](http://www.socib.es/?seccion=siasDivision&facility=indicators&language=es_ES)>).

En este BOLETÍN se tratan los indicadores siguientes: el área de suelo y mar protegida por una regulación legal (indicador 3 de la GIZC), pesca (indicador 30), población residente (indicador 34), número de amarres (indicador 40) y calidad de las playas (indicador 52).

Tabla 43. Espacios naturales protegidos por zona en las Islas Baleares\* (superficie en ha)

	Ámbito geográfico	Superficie terrestre	Superficie marina	Superficie total
	<b>Islas Baleares</b>	<b>74.255,62</b>	<b>25.601,04</b>	<b>99.856,66</b>
<b>Parque nacional del archipiélago de Cabrera</b>	<b>Mallorca</b>	<b>1.316,25</b>	<b>8.705,26</b>	<b>10.021,51</b>
<b>Paraje natural de la Serra de Tramuntana</b>	<b>Mallorca</b>	<b>61.961,00</b>	<b>1.123,00</b>	<b>63.084,00</b>
Paraje natural de la Serra de Tramuntana	Mallorca	61.961,00	1.123,00	63.084,00
Reservas naturales integrales de la Serra de Tramuntana	Mallorca	58,20	0,00	58,20
Reservas naturales especiales de la Serra de Tramuntana	Mallorca	3.455,00	0,00	3.455,00
Monumento natural del torrente de Pareis	Mallorca	445,81	0,00	445,81
Monumento natural de les fuentes Ufanes	Mallorca	50,19	0,00	50,19
<b>Parque natural de Sa Albufera de Mallorca</b>	<b>Mallorca</b>	<b>1.646,48</b>	<b>0,00</b>	<b>1.646,48</b>
<b>Parque natural de Mondragó</b>	<b>Mallorca</b>	<b>750,25</b>	<b>0,00</b>	<b>750,25</b>
<b>Parque natural de Sa Dragonera</b>	<b>Mallorca</b>	<b>274,39</b>	<b>0,00</b>	<b>274,39</b>
<b>Parque natural de la península de Llevant y reservas naturales del cabo de Farrutx y Cabo de Es Freu</b>	<b>Mallorca</b>	<b>1.671,96</b>	<b>0,00</b>	<b>1.671,96</b>
Parque natural de la península de Llevant y reservas naturales del cabo de Farrutx y cabo de Es Freu	Mallorca	1.407,09	0,00	1.407,09
Reserva natural del cabo de Farrutx	Mallorca	251,65	0,00	251,65
Reserva natural del Cabo de Es Freu	Mallorca	13,22	0,00	13,22
<b>Reserva natural especial de Sa Albufereta</b>	<b>Mallorca</b>	<b>211,43</b>	<b>0,00</b>	<b>211,43</b>
<b>Parque natural de Sa Albufera de Es Grau</b>	<b>Menorca</b>	<b>3.438,34</b>	<b>1.745,28</b>	<b>5.183,62</b>
Parque natural de Sa Albufera	Menorca	3.331,46	1.735,50	5.066,95
Reservas naturales de Sa Albufera	Menorca	106,88	9,78	116,66
<b>Parque natural de Cala d'Hort, cabo Llentrisca y Sa Talaia y reservas de Es Vedral y Es Vedranell y de los islotes de Poniente<sup>1</sup></b>	<b>Pitiusas</b>	<b>232,70</b>	<b>0,00</b>	<b>232,70</b>
<b>Parque natural de Ses Salines de Ibiza y Formentera</b>	<b>Pitiusas</b>	<b>2.752,82</b>	<b>14.027,50</b>	<b>16.780,32</b>
Parque natural de Ses Salines de Ibiza y Formentera	Pitiusas	1.786,32	13.610,58	15.396,90
Reservas naturales de Ses Salines de Ibiza y Formentera	Pitiusas	966,50	416,92	1.383,42

Fuente: Dirección general de Medio Natural, Educación Ambiental y Cambio Climático i Sección de Cartografía de la Secretaría General de la Consejería de Agricultura, Medio Ambiente y Territorio.

\* No se pueden sumar los totales de las Áreas protegidas por las distintas figuras de protección atendiendo a que a menudo distintas protecciones se acumulan en una misma área.

<sup>(1)</sup> Ibiza y Formentera se han contabilizado juntas, atendiendo a que es muy difícil atribuir los islotes adyacentes a una isla o a otra y además comparten parque natural.

El territorio del archipiélago balear es de 498.459 hectáreas terrestres, y está formado por cinco islas principales y multitud de islotes. Las islas principales son Mallorca, con 362.254 hectáreas (el 72,67% sobre el total); Menorca, con 69.472 hectáreas (13,94%); Ibiza, con 57.176 hectáreas (11,47%); Formentera, con una superficie de 8.249 hectáreas (1,66%), y Cabrera, de 1.306 hectáreas (0,26%). En el espacio insular reducido de las Islas Baleares coexisten las montañas con las llanuras, con una costa variada donde se alternan los paisajes con los sistemas dunares, las albuferas y los salobres. Además, en las Islas Baleares hay especies animales y vegetales endémicas. Por todo ello, hace falta una protección adecuada del territorio. Hay distintos niveles de protección de las áreas terrestres y marinas según la

norma reguladora y según el objetivo de la protección, y en ocasiones se superponen diversas figuras de protección sobre una misma área. Así, no se pueden sumar los totales de las áreas protegidas por las figuras de protección. Por ejemplo, S'Albufera de Mallorca es parque natural, LIC, ZEPA y ANEI a la vez y el archipiélago de Cabrera es parque nacional, LIC, ZEPA y ANEI, cosa que sucede, en general en todos los parques y reservas naturales.

El primer espacio natural protegido de las Islas Baleares fue el parque natural de S'Albufera de Mallorca declarado en el año 1988, en base a la Ley estatal 15/1975, de 2 de mayo, de espacios naturales protegidos. Esta norma fue derogada por la Ley 4/1989, de 27 de marzo, de conservación de espacios

naturales y de la flora y la fauna silvestres, mediante la cual se declararon todos los espacios naturales protegidos excepto el paraje natural de la Serra de Tramuntana, que fue declarado como tal en el 2007 en base a la Ley autonómica 5/2005, de 26 de mayo, para la conservación de los Espacios de Relevancia Ambiental (LECO). La Ley estatal 4/1989, fue derogada por la Ley 42/2007, de 13 de diciembre, del Patrimonio Natural y de la Biodiversidad. Los espacios naturales protegidos de las Islas Baleares son las zonas terrestre y marinas declaradas como tales en la forma prevista en la Ley 5/2005, de 26 de mayo, para la Conservación de los espacios de relevancia ambiental (LECO) atendiendo a la representatividad, singularidad, fragilidad o interés de sus elementos o sistemas naturales. Los espacios naturales protegidos se clasifican en las siguientes figuras en función de los bienes y valores que se quieran proteger: parque nacional, parque natural, paraje natural, reserva natural —que puede ser integral o especial—, monumento natural, paisaje protegido y lugar de interés científico y microreserva.

De conformidad con los datos de la Consejería de Agricultura, Medio Ambiente y Territorio, los espacios naturales protegidos ocupan 99.857 hectáreas, el 74,6% de las cuales son terrestres y el 25,6% restante son marinas. Hay que decir que los espacios naturales protegidos son un reclamo para los turistas, si bien, se ha de tener en cuenta la capacidad de carga de visitantes de estos espacios naturales, ya que si se supera pueden provocar un impacto negativo en la conservación del espacio y en la calidad de la visita. Resulta prácticamente imposible contabilizar la totalidad de visitantes de los espacios naturales protegidos de las Islas Baleares, puesto que algunos de estos espacios tienen muchas entradas que no se pueden controlar. En cambio, sí se pueden contabilizar los visitantes que pasan por los centros de información o se pueden hacer recuentos automáticos con aparatos o recuentos puntuales en lugares concretos. Mediante estos datos se puede estimar el número de visitantes totales en algunos espacios naturales. En el año 2011, el número de visitantes estimados del Parque

natural de la Península de Llevant son 18.244. En cuanto a la procedencia de los visitantes es mayoritariamente de las Islas Baleares (40,7%). El Parque natural de S'Albufera de Mallorca contó aproximadamente con 99.600 visitantes, de los cuales un 44% son alemanes, un 17% británicos, un 19% de las Islas Baleares, un 4% nacionales y un 16% proceden de otros destinos. S'Albufera es el espacio natural donde los datos son más fiables ya que prácticamente todas las visitas entran por la entrada del Pont dels Anglesos. El Parque Natural de Mondragó registró el año 2012 22.631 visitas si bien, no es una cifra significativa porque muy pocos pasan por el centro de información, su procedencia es de Alemania (29%), Reino Unido (19%), Francia (8%), otros extranjeros (16%), nacionales (20%) y de las Islas Baleares (8%). El Parque nacional de Cabrera, el 2012, recibió un total de 64.281 visitantes: 6.055 navegantes, 35.456 embarcaciones con autorización de fondeo, 21.272 golondrinas y 1.548 submarinistas. Las visitas escolares a Cabrera fueron 1.511 el año 2011 y 2.135 el 2010. La Reserva natural de S'Albufera contó 8.154 visitas hechas en la playa. El Paraje natural de la Serra de Tramuntana es muy difícil de controlar y solamente se registraron visitantes de ciertos lugares así, el 2011, en el centro de información de Ca S'Amitger se contabilizaron como mínimo 18.921 consultas, en las Fonts Ufanes 13.400, en Cúber 16.493, en Binifaldó 32.027, en el Torrent de Pareis 16.863, en los refugios 991, en las áreas recreativas 2.358, en la zona de acampada 98.447 y las visitas escolares fueron 4.008. El Parque natural de S'Albufera des Grau contabilizó en el centro de interpretación e información 13.496 visitantes el 2012 y el 2011, 14.640 (17% del Reino Unido, 9% de Alemania, 5% de Italia, 3% otros extranjeros, 64% nacional y 2% de las Islas Baleares), si bien este centro no está situado en un lugar de paso y por tanto gran parte de los visitantes no pasan por allí. Para la Reserva natural d'Es Vedrà-Es Vedranell e islotes de poniente los recuentos han sido realizados por vigilantes de las reservas y se trata de visitantes del área marina y son 2.674 en el 2012 y 5.102 en el 2011.

Gráfico 20. Mapa de la Red Natura Mallorca, Menorca y Pitiusas

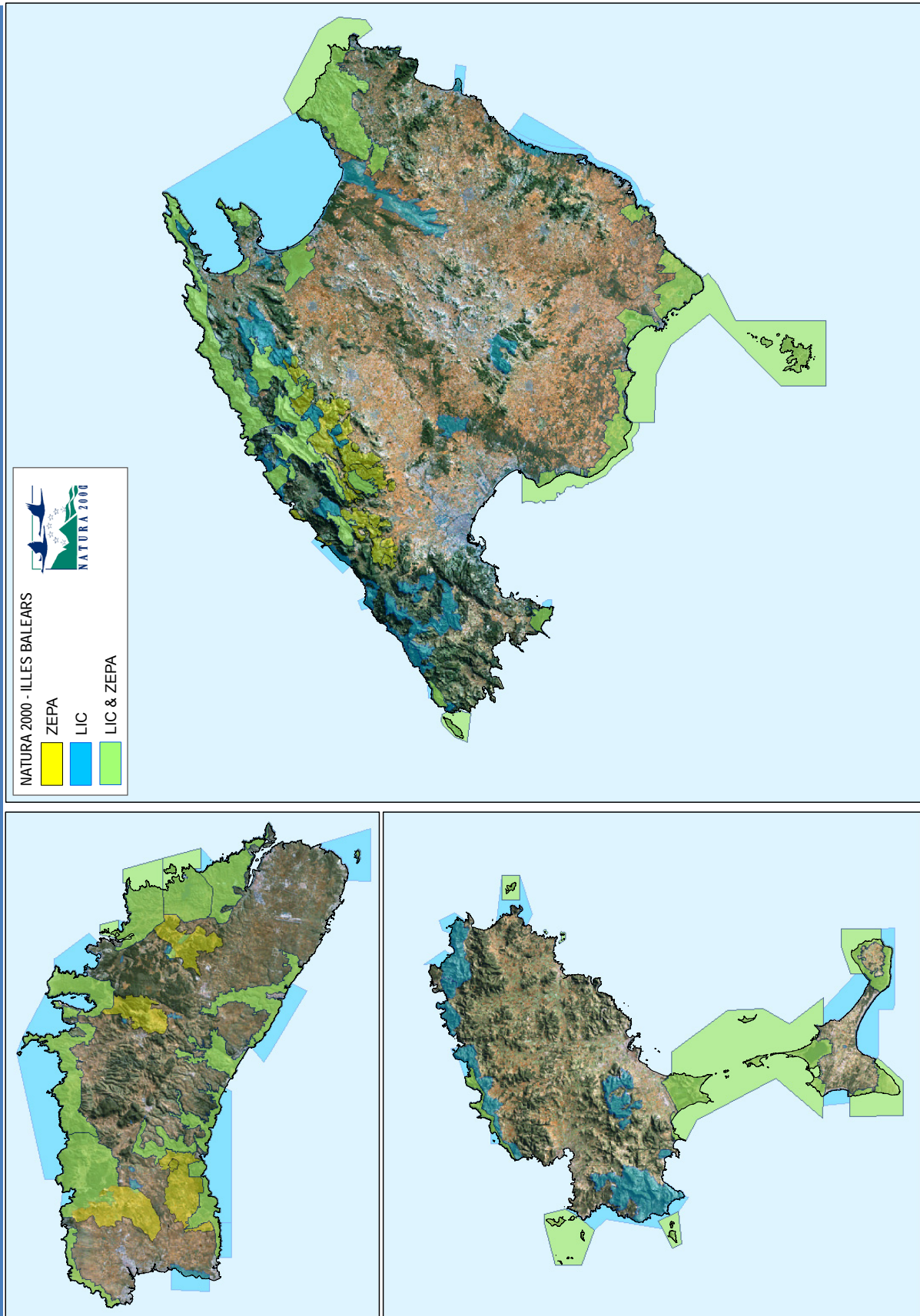

Fuente: Consejería de Agricultura, Medio Ambiente y Territorio.

Tabla 44. Red Natura en las Islas Baleares\* (superficie en ha)

		TOTAL	Terrestre	Marina	% Sup. terrestre protegida
<b>Zonas de especial protección para las aves (ZEPA)</b>	<b>Islas Baleares</b>	<b>138.570,00</b>	<b>87.643,95</b>	<b>50.926,05</b>	<b>17,6%</b>
	Mallorca <sup>1</sup>	84.472,00	55.228,78	29.243,22	15,2%
	Menorca	28.511,00	26.827,82	1.683,18	38,6%
	Pitiüses <sup>2</sup>	25.586,00	5.586,35	19.999,65	39,1%
<b>Lugares de importancia comunitaria (LIC)</b>	<b>Islas Baleares</b>	<b>203.337,00</b>	<b>95.603,58</b>	<b>107.733,42</b>	<b>19,2%</b>
	Mallorca <sup>1</sup>	127.718,00	62.002,00	65.716,00	17,1%
	Menorca	33.888,00	20.126,01	13.761,99	29,0%
	Pitiüses <sup>2</sup>	41.217,00	13.475,58	27.741,42	20,6%
<b>LIC &amp; ZEPA (Lugares que son LIC y ZEPA)<sup>3</sup></b>	<b>Islas Baleares</b>	<b>119.504,00</b>	<b>65.246,00</b>	<b>54.258,00</b>	<b>13,1%</b>
	Mallorca <sup>1</sup>	72.604,00	43.207,00	29.397,00	11,9%
	Menorca	21.314,00	16.467,00	4.847,00	23,7%
	Pitiüses <sup>2</sup>	25.586,00	5.572,00	20.014,00	8,5%
<b>NATURA 2000 (Lugares que son LIC y/o ZEPA)</b>	<b>Islas Baleares</b>	<b>222.424,00</b>	<b>115.015,00</b>	<b>107.409,00</b>	<b>23,1%</b>
	Mallorca <sup>1</sup>	140.380,00	74.087,00	66.293,00	20,4%
	Menorca	41.215,00	27.571,00	13.644,00	39,7%
	Pitiüses <sup>2</sup>	40.828,00	13.773,00	27.055,00	21,1%

Fuente: Dirección general de Medio Natural, Educación Ambiental y Cambio Climático

\* No se pueden sumar los totales de las áreas protegidas por las distintas figuras de protección dado que a menudo distintas protecciones se acumulan en una misma área. Así la Red Natura 2000 consta de zonas que son ZEPA y/o LIC y además, por ejemplo, se puede dar el caso que una reserva marina sea LIC y Parque Natural a la vez.

<sup>1</sup> Mallorca incluye Cabrera e islas adyacentes.

<sup>2</sup> Ibiza y Formentera se han contabilizado juntas, atendiendo a que es muy difícil atribuir los islotes adyacentes a una isla o a otra.

<sup>3</sup> Las hectáreas de los lugares que son LIC i ZEPA ya están incluidas en los datos de LIC y de ZEPA anteriores.

Por otra parte, la Red Natura 2000, es una red ecológica europea creada a raíz de la Directiva 92/43/CE del Consejo, de 21 de mayo, relativa a la conservación de los hábitats naturales de la flora y fauna silvestres. Está integrada por las figuras: lugares de importancia comunitaria (LIC), en una fase propuesta, que después son declaradas zonas especiales de conservación (ZEC), y zonas de especial protección para las aves (ZEPA). Con frecuencia se superponen las figuras LIC/ZEC y ZEPA. La declaración de estas zonas tiene como objeto garantizar la biodiversidad en el marco europeo mediante la conservación de los hábitats naturales y de la fauna y la flora silvestres existentes, de acuerdo con la Directiva de hábitats y la Directiva de aves y teniendo en cuenta las exigencias económicas, sociales y culturales de cada territorio. La Red Natura en las Islas Baleares ocupa una superficie total de 222.424 hectáreas, terrestres (115.015ha) y marinas (107.409 ha). Afecta a un 20,4% de la superficie terrestre de Mallorca, un 39,7% de la superficie terrestre de Menorca y un 21,1% de la de las Pitiusas. Entre las prioridades de los hábitats que se tienen que proteger hay praderas de posidonia, lagunas costeras, estepas salinas mediterráneas, depresiones interdunares húmedas, dunas litorales con *Juniperus* spp, dunas con bosques de *Pinus pinea* o *Pinus pinaster*, balsas y estanques temporales mediterráneos, malezas arborescentes con *Laurus nobilis*, prados calcáreos

o basófilos de *Alyssa-Sedionalbi*, zonas subestépicas de gramíneas y anuales de *Thero-Brachypodietea*, entre otros.

Las ZEPA son áreas favorables para la conservación tanto de las aves migratorias como de las sedentarias. En esta figura, tal como se define en la Directiva 79/409/CE, de 2 de abril de 1979, relativa a la conservación de las aves silvestres, se incluyen las zonas de reproducción y de nutrimento y sus hábitats naturales. La superficie y el número de ZEPA son propuestos y declarados por los estados miembros. En las Islas Baleares hay un total de 55 ZEPA, con una superficie total de 138.570 hectáreas, de las cuales 87.644 ha son terrestres y 50.926 ha son marinas. Por islas, la superficie terrestre y marina declarada ZEPA corresponde a Mallorca un 61,0% a Menorca un 20,6% y a las Pitiusas un 18,5%.

Los LIC son áreas territoriales que contienen los hábitats y las especies representativas de la región biogeográfica donde se incluyen, y que hay que proteger, preservar, recuperar y restaurar. Los LIC de las Islas Baleares corresponden al área biogeográfica mediterránea. Los hábitats y las especies que se incluyen en estos LIC figuran en los anexos de la Directiva 92/43/CEE, del Consejo, de 21 de mayo de 1992, relativa a la conservación de los hábitats naturales y de la fauna y la flora silvestres. Los estados miembros proponen el número y

la superficie de zonas susceptibles de declaración, las cuales finalmente son declaradas por decisión de la Comisión Europea. Una vez aprobados los planes de gestión, los LIC se declaran como ZEC lo más pronto posible y como máximo en un período de seis años, fijando como prioridades la importancia de los lugares, el mantenimiento o el estado de conservación, así como las amenazas de deterioro que pesen

sobre ellos. En las Islas Baleares hay 138 LIC con una superficie total de 203.337 hectáreas. Hay que tener en cuenta que esta superficie no incluye cuevas ni balsas. Actualmente se elaboran once planes de gestión de los espacios incluidos en la Red Natura 2000 con ficheros y cartografía de los hábitats naturales y las especies de las Islas Baleares. En cuanto cumplan todos los requisitos pasaran a ser ZEC.

**Tabla 45. Protección autonómica. Ley 1/91 de espacios naturales y de régimen urbanístico de las áreas de especial protección de las Islas Baleares\* (superficie en ha)**

	Islas Baleares	Superficie terrestre	Superficie marina	195.694,00
Áreas de especial interés (ANEI)	Mallorca	115.676,00	0,00	115.676,00
Áreas de especial interés (ANEI)	Menorca	30.474,00	0,00	30.474,00
Áreas de especial interés (ANEI)	Ibiza	19.502,00	0,00	19.502,00
Áreas de especial interés (ANEI)	Formentera	3.472,00	0,00	3.472,00
Áreas rurales de interés paisajístico (ARIP)	Mallorca	20.882,00	0,00	20.882,00
Áreas rurales de interés paisajístico (ARIP)	Menorca	576,00	0,00	576,00
Áreas rurales de interés paisajístico (ARIP)	Ibiza	5.112,00	0,00	5.112,00

Fuente: Dirección general de Medio Natural, Educación Ambiental y Cambio Climático y Sección de Cartografía de la Secretaría General de la Consejería de Agricultura, Medio Ambiente y Territorio

\* No se pueden sumar los totales de las Áreas protegidas por las distintas figuras de protección atendiendo a que a menudo distintas protecciones se acumulan en una misma área así, por ejemplo, se puede dar el caso que una reserva marina sea LIC y Parque Natural a la vez o de que los encinares estén incluidos en una zona ANEI.

Otras figuras de protección autonómica las regula la Ley 1/1991, de 30 de enero, de espacios naturales y de régimen urbanístico de las áreas de especial protección de las Islas Baleares. Son las áreas naturales de especial interés (ANEI), las áreas rurales de interés paisajístico (ARIP) y las áreas de asentamiento dentro de paisaje de interés (AAPI), que suponen una protección sobre casi doscientas mil hectáreas.

Las ANEI representan una protección del territorio: del 31,8% en Mallorca y en Cabrera, conjuntamente, del 43,9% del territorio en Menorca, el 34,1% en Ibiza, y el 42,1% en Formentera. Las ARIP representan el 5,7% del conjunto de Mallorca y Cabrera, el 0,8% en Menorca y el 9,0% en Ibiza. En Formentera no hay ninguna ARIP.

**Tabla 46. Masas de encinares\* (superficie en ha). Decreto 130/2001**

	Islas Baleares	Superficie terrestre	Superficie marina	22.330,00
Encinares	Mallorca	16.884,00	0,00	16.884,00
Encinares	Menorca	5.446,00	0,00	5.446,00

Fuente: Dirección general de Medio Natural, Educación Ambiental y Cambio Climático.

\* No se pueden sumar los totales de las Áreas protegidas por las distintas figuras de protección atendiendo a que a menudo distintas protecciones se acumulan en una misma área así, por ejemplo, se puede dar el caso que los encinares estén incluidos en una zona ANEI, ARIP o AAPI.

Finalmente, la protección de los encinares afecta en Mallorca al 4,4% del territorio (16.884 ha) y en Menorca al 7,8% (5.446 ha). Tal y como se ha comentado anteriormente, figuras diferentes pueden coincidir en el mismo territorio. Así, a los encinares protegidos dentro de una ANEI en las Islas Baleares

les corresponden 17.321 hectáreas, los que hay dentro de una ARIP son 938 hectáreas, y, además, los que están dentro de una AAPI suman 159 hectáreas. Cabe mencionar que el 50% de la superficie forestal de las Islas Baleares se encuentra en alguna área natural protegida.

Tabla 47. Reservas marinas\*(superficie en ha)

	Islas Baleares	Superficie terrestre	Superficie marina	55.004,00
Migjorn de Mallorca	Mallorca	0,00	22.332,00	22.332,00
Els Freus de Ibiza y Formentera	Ibiza i Formentera	0,00	13.617,00	13.617,00
Bahía de Palma	Mallorca	0,00	2.394,00	2.394,00
Norte de Menorca	Menorca	0,00	5.119,00	5.119,00
Isla del Toro	Mallorca	0,00	150,00	150,00
Islas Malgrats	Mallorca	0,00	89,00	89,00
Levante de Mallorca <sup>1</sup>	Mallorca	0,00	11.303,00	11.303,00

Fuente: Sección de Cartografía de la Secretaría General de la Consejería de Agricultura, Medio Ambiente y Territorio y Dirección General de Medio Rural y Marino.

\* No se pueden sumar los totales de las Áreas protegidas por las distintas figuras de protección atendiendo a que a menudo distintas protecciones se acumulan en una misma área así, por ejemplo, se puede dar el caso que una reserva marina sea LIC y Parque Natural a la vez.

<sup>1</sup> Las 11.303 hectáreas incluyen 4.500 ha de reserva marina estatal.

Las reservas marinas no son consideradas espacios naturales protegidos, ya que no figuran en la Ley 5/2005 (LECO). La consideración de área protegida emana del Decreto 91/1997, de 4 de julio, de protección de los recursos marinos de las Islas Baleares, y ahora también de la Ley 6/2013, de 27 de noviembre, de Pesca Marítima, Marisqueo y Acuicultura en las Islas Baleares. En las reservas marinas se regulan los usos y la explotación del medio marino, con el fin de incrementar la regeneración natural de los recursos y de conservar los ecosistemas marinos más representativos. Se prevé que España aumente del 1% al 8% la superficie marina protegida a raíz del Convenio sobre la diversidad biológica de las Naciones Unidas, que estipula el compromiso de proteger antes del 2020 el 10% de las aguas marinas. Con siete reservas marinas declaradas, las Islas Baleares son la comunidad autónoma española con más superficie marina protegida: son 49.000 hectáreas que representan el 18% de las aguas interiores. Hay que destacar que el archipiélago de Cabrera disfruta de la máxima protección, ya que está declarado como parque nacional marítimo-terrestre. La superficie protegida se reparte en 1.318 hectáreas terrestres y 8.703 hectáreas marinas, y representa el 7,5% del territorio protegido de las Islas Baleares. Tal y como se puede ver en la tabla 47, las reservas marinas declaradas son Migjorn de Mallorca, que es la primera en extensión, con 22.332 hectáreas; Freus de Ibiza y Formentera, de 13.617 hectáreas, que es la segunda en extensión; Bahía de Palma, la cual ha sido sometida a una fuerte presión antrópica; Nord de Menorca, que incluye dos áreas integrales (una en la bahía de Fornells, y la otra entre Cala Barril y el Pla de Mar); Isla del Toro, con 150 hectáreas; Islas Malgrats, con 89 hectáreas,

y Levant de Mallorca, de 11.303 hectáreas, de las cuales 1.900 fueron declaradas área de protección especial y reserva integral. La extensión total de las áreas de reserva integral es de 4.142 hectáreas, lo que representa el 1,5% de las aguas interiores.

La captura de las especies que se exponen a continuación está prohibida a causa de la delicada situación de conservación en que se encuentran: angelote, alitán, pastinaca, pastinaca espinosa, tembladera, musola, pez martillo, tintorera, *moreneta* o *muré*, caballito de mar, aguja, aguja mula, verrugato, corvina, centolla, cigarra, caracola, melva, peonza rugosa y pulpo patudo. Para cuidar la posidonia y el valor ecológico que tiene, la Dirección General de Pesca y el Instituto Mediterráneo de Estudios Avanzados coordinan la Red de Monitoreo de las Praderas de Posidonia de las Islas Baleares, dentro de los proyectos europeos. Por ejemplo, "Monitoring&Managing of European Seagrass Ecosystems (M&MS)" y "Protección de praderas de posidonia en LIC de Baleares (MLIFE-POSIDONIA)" son proyectos para determinar el estado de salud de los algares y para saber cómo gestionar este valioso hábitat marino. En el marco de la iniciativa "Ciudad ciencia", un proyecto de divulgación científica del Consejo Superior de Investigaciones Científicas (CSIC) y la Obra Social "la Caixa", la conferencia que tuvo lugar en Mahón el 4 de junio titulada "Los nuevos observadores del mar, los ciudadanos" sirve de presentación del proyecto "Observadores del mar" (<<http://www.observadoresdelmar.es/?idioma=ca>>), para hacer partícipe a toda la ciudadanía de los problemas de los mares, los océanos y los seres que los habitan.

Gráfico 21. Capturas de pesca

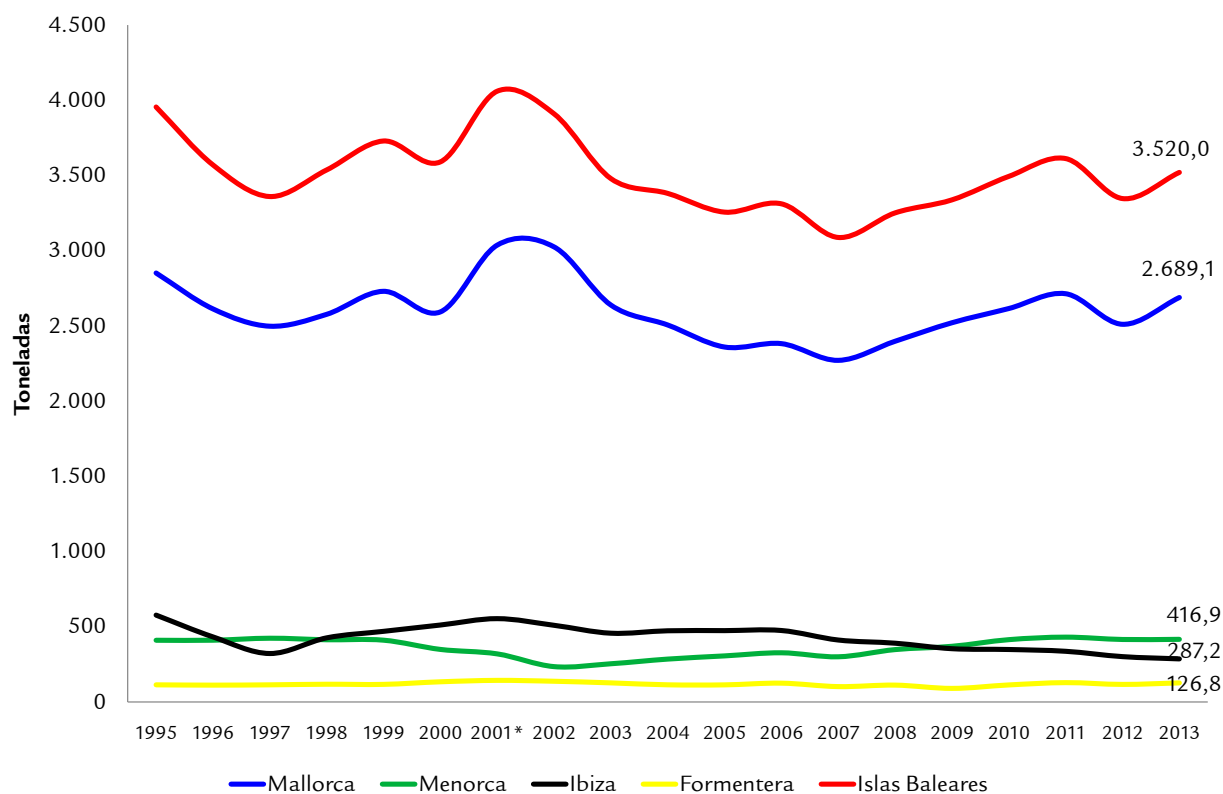

Fuente: Dirección General de Pesca.

\* Los datos por islas del año 2001 son una estimación.

El volumen anual medio de las capturas de pesca desde el año 1989 al año 2013, según la Dirección General de Pesca, es de alrededor de 3.800 toneladas y oscila entre el máximo de 1989 (4.908 toneladas) i el mínimo del 2007 (3.087 toneladas). Por islas, en el año 2013, en Mallorca se

capturaron 2.689 toneladas de pescado; en Menorca, 416 toneladas; en Ibiza, 287 toneladas, y en Formentera, 127 toneladas. Tal y como puede verse en el gráfico adjunto, desde el 2009 las capturas de pesca en Menorca superan las de Ibiza, lo que no se producía desde 1997.

Gráfico 22. Densidad de población (personas/ha)

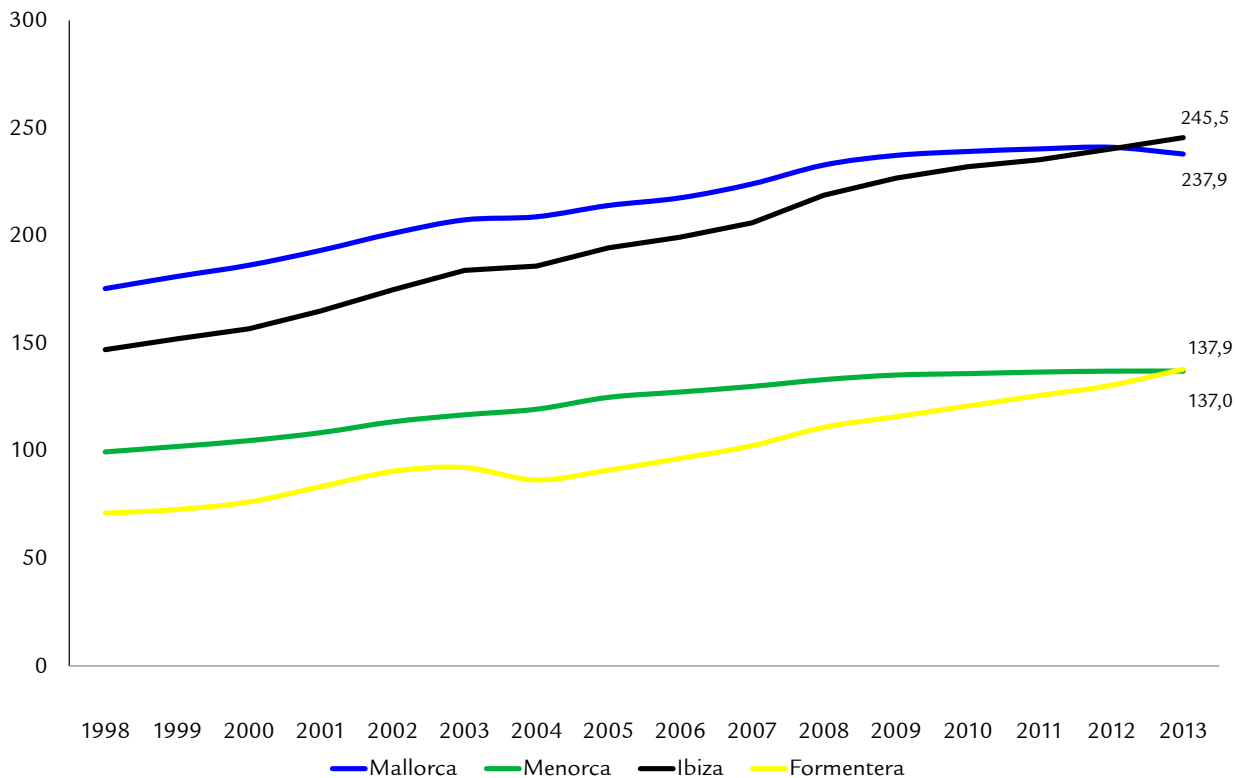

Fuente: Ibestat.

Según los datos del padrón publicados por el Ibestat la población de las Islas Baleares era de 1.111.764 habitantes en el año 2013, un 39,6% más que en 1998. En 2013 en las Islas Baleares hay casi dos mil quinientas mujeres más que hombres. Por islas, Mallorca tiene una población de 865.000 habitantes con mayoría de mujeres, 6.800 más que hombres. En Ibiza hay 140.354 habitantes, con mayoría masculina (4.100 hombres más que mujeres). En Menorca, residen 95.183 personas y la población de hombres y de mujeres es prácticamente igual. En Formentera la población empadronada es de 11.374 personas con mayoría masculina, un 8,8% más.

En 2013 la densidad de población en Mallorca es de 237,9 habitantes por kilómetro cuadrado, en Menorca de 137,0 habitantes por kilómetro cuadrado, en Ibiza de 245,5 habitantes por kilómetro cuadrado y en Formentera de 137,9 habitantes por kilómetro cuadrado. Tal y como se

puede ver en el gráfico adjunto, todas las islas muestran una tendencia creciente en el número de habitantes por kilómetro cuadrado, y destaca Ibiza, que supera Mallorca en 2013. Los municipios con más densidad de población por cada isla son Ibiza (4.503 hab./km<sup>2</sup>), Palma (1.909,0 hab./km<sup>2</sup>) y Es Castell (686,1 hab./km<sup>2</sup>), seguidos de Marratxí (650,8 hab./km<sup>2</sup>), Inca (532,4 hab./km<sup>2</sup>) y Lloseta (469,9 hab./km<sup>2</sup>). En sentido contrario, los municipios con menos densidad de población son en Mallorca Escorca (1,8 hab./km<sup>2</sup>), Estellencs (27,6 hab./km<sup>2</sup>) y Banyalbufar (32,3 hab./km<sup>2</sup>); en Menorca, Es Mercadal (39,6 hab./km<sup>2</sup>), y en Ibiza, Sant Joan de Labritja (46,7 hab./km<sup>2</sup>). El crecimiento de la densidad de población de 1998 a 2013 es en Mallorca de un 35,6%, en Menorca es similar (un 37,8%) y destaca el aumento de un 67,0% en Ibiza, i todavía más espectacular es el incremento de Formentera, que prácticamente ha duplicado el número de residentes en estos últimos quince años.

Tabla 48. Número de amarres de embarcaciones deportivas y recreativas (2012)

<b>Autoridad portuaria de Baleares</b>	<b>Gestión directa</b>	2.302
	<b>Gestión indirecta</b>	5.446
<b>Puertos de las Islas Baleares</b>	<b>Gestión directa</b>	3.493
	<b>Gestión indirecta</b>	9.460
<b>Total Islas Baleares</b>		20.701

Fuente: Autoridad Portuaria de Baleares y Puertos de las Islas Baleares.

El número total de amarres de las Islas Baleares para embarcaciones deportivas y recreativas era de 20.701 en el año 2012. Esta cifra supone una densidad de 12,0 amarres de este tipo de embarcaciones por kilómetro. Puertos de las Islas Baleares, ente público dependiente de la Consejería de Turismo y Deportes, gestiona los puertos de competencia autonómica, trece de los cuales son gestionados directamente (2.302 amarres de embarcaciones deportivas y recreativas) y veintiocho son de explotación indirecta (5.446 amarres). Por otra parte, la Autoridad Portuaria de las Islas Baleares gestiona los puertos de interés general, que son 54 considerando la gestión directa y la indirecta. En la memoria anual del 2012 de la Autoridad Portuaria, se indica que los puertos de las Islas Baleares destacan como destino de cruceros y ocupan el segundo lugar en el ranking de puertos españoles, el cuarto lugar en Europa y el duodécimo en el mundo. En los puertos de las Islas Baleares se genera un gran volumen de actividad relacionado con la náutica deportiva y recreativa, con un volumen de negocio de 26,2 millones de euros, según la Autoridad Portuaria. Este importe supone el 44,1% del volumen de negocio total. Estos puertos tienen un total de 7.748 amarres, 2.302 de los cuales son de gestión directa y 5.446 de gestión indirecta, y representan aproximadamente el 38% de la totalidad de los amarres de las Islas Baleares.

#### Calidad de las playas

El informe anual sobre la calidad de las aguas de baño del 2013 de la Agencia Europea de Medio Ambiente (AEMA) indica que el agua de las playas, ríos y lagos europeos fue en general de gran calidad y que más del 95% cumplía con los requisitos mínimos. Los datos indican que las aguas de baño costeras obtuvieron resultados ligeramente mejores que las aguas de baño interiores. Todas las zonas de baño de Chipre y Luxemburgo consiguieron la calificación de excelente. En España el 87,2% de las zonas costeras tienen una calidad excelente, por encima de la media europea. A pesar de ello, el Estado español se sitúa en el quinto país con zonas de calidad de aguas considerada insuficiente o pobre, con el 3,3% del total de sus aguas, ante el 0,2% de media europea. En 2013 la calidad de las aguas de baño en las Islas Baleares fue excelente en 180 puntos (93%), buena en 9 (4%), suficiente en 4 (2%) e insuficiente en 3 (1%).

En este sentido y con la finalidad de proteger la salud de los bañistas, la Dirección General de Salud Pública y Consumo inspecciona cada verano las zonas de baño en el marco de la

Directiva de calidad de aguas de baño (76/160/CE), sobre las medidas de control de calidad medioambiental de las aguas de baño que se aplican durante la temporada entre el 6 de mayo y el 7 de octubre. Se evalúan cada semana 84 zonas de baño en Mallorca, 30 en Menorca, 38 en Ibiza y 6 en Formentera. Los controles consisten en tomar muestras para determinar analíticamente los enterococos intestinales y la *Escherichia coli*, y en inspeccionar visualmente la zona para detectar si hay residuos flotantes. Además, se hace una vigilancia visual de las condiciones de limpieza e higiene, se observa la transparencia, las medusas, los residuos alquitranados, los vidrios, los plásticos, el caucho, las maderas, los materiales flotantes, las reservas orgánicas y las sustancias tensioactivas. En las playas, se realiza una inspección visual de la arena para detectar si hay vidrios, plástico, caucho, maderas y restos orgánicos. Los análisis de principios de la temporada del 2014 indican que en el 99% de los resultados las aguas son aptas para el baño.

Un distintivo de calidad ambiental es la bandera azul, que otorga anualmente la Fundación Europea de Educación Ambiental a las playas y puertos que cumplen con una serie de condiciones ambientales y de instalaciones. La condición de bandera azul es concedida a las playas en más de treinta países de Europa, Sudáfrica, Nueva Zelanda, Canadá y Caribe. Exige el cumplimiento de normas de calidad del agua sobre seguridad, prestación de servicios generales y ordenación del medio ambiente. En 2014 se han otorgado 681 banderas azules a España: 573 a playas y 108 a puertos deportivos. Las Islas Baleares son la comunidad donde más aumenta el número de banderas azules, 23 más con respecto al 2013, con un total de 85. En cuanto a las playas, las Islas Baleares han registrado un total de 61 banderas azules, con un aumento de 15 respecto del año anterior. Concretamente, han ganado un total de 16 nuevos distintivos, pero una de las playas, Es Canar de Ibiza, ha perdido este distintivo. En Mallorca, las playas que han ganado en 2014 la bandera azul y que en 2013 no la tenían son L'Oratori y Cala Vinyes o Ses Penyes Roges en Calvià; Cala Marçal, Cala Ferrera, Cala Sa Nau, playa de S'Arenal (de Portocolom) en Felanitx, y Cala Mondragó en Santanyí. En Menorca, han recibido este distintivo dos playas más en relación con el año anterior: Son Bou y Cala En Porter en Alaior. En Ibiza, han sumado seis playas más (Cala Bassa, Port d'Es Torrent, S'Arenal Gran de Portinatx, Cala Benirràs, Cala de Sant Vicent y Port de Sant Miquel), si bien Es Canar la ha perdido. En cuanto a los puertos, las Islas Baleares han obtenido un total de 24 banderas azules, lo que supone 8 más que en 2013.

# VI. MONOGRAFÍA

## Estudio sobre el perfil del turista en las Islas Baleares durante el año 2013

Margalida Albertí Garau  
Miquel Quetglas Oliver

### Introducción

La mejora en los medios de transporte de la segunda mitad del siglo XIX facilitó el movimiento de personas y marcó el inicio del turismo como actividad económica. El turismo de masas en las Islas Baleares se consolida en los años sesenta del siglo pasado y a lo largo de estos años el archipiélago ha experimentado cambios como destino turístico. El perfil del visitante también ha evolucionado desde entonces. Esta monografía plantea los principales rasgos que definen el perfil de los turistas que visitaron las Islas Baleares durante el año 2013, gracias a la explotación de la Encuesta de Gasto Turístico (Egatur) y la de la Encuesta de Movimientos Turísticos en Fronteras (Frontur), que publica el Instituto Balear de Estadística de las Islas Baleares (Ibestat).

Muchos autores han estudiado el turismo como fenómeno social. Stanley Plog fue el primero en clasificar a los turistas en aloécéntricos y psicocéntricos, según, respectivamente, si sus características son más próximas o más lejanas al riesgo, la experimentación y la aventura. El grupo que está en medio de ambas clasificaciones es el correspondiente a los mesocéntricos. Plog indica que los destinos se inician según los descubrimientos y viajes que realizan los aloécéntricos, y que después con su desarrollo pasan a recibir a los mesocéntricos. Finalmente, el declive del destino turístico viene determinado por las visitas de los psicocéntricos. No obstante, a esta teoría le falta, por ejemplo, considerar el hecho de que la gente viaja por motivos diferentes según la ocasión. Otro autor, Richard Butler (a partir de 1980), fue el primero en presentar, partiendo de un concepto económico, una adaptación del ciclo de vida de los productos a los destinos turísticos. Así, introduce dos etapas más con respecto al modelo tradicional: la exploración y la implicación de los actores del destino en el desarrollo turístico. Butler considera que el flujo de los visitantes decrece a medida que se alcanzan los umbrales de la capacidad de carga en términos ambientales, de infraestructuras o de factores

sociales (expansión demográfica acelerada, resentimientos de la población local, etc.). Los modelos de desarrollo turístico de un destino tienen factores que son clave de éxito, como el atractivo, la accesibilidad, los servicios disponibles, la calidad del alojamiento, las actividades, etc. Por supuesto, también hay que tener en cuenta los elementos de declive, entendidos éstos por disminución del flujo de visitantes al destino turístico, disminución de la calidad, dificultades para garantizar un turismo sostenible y factores exógenos, que pueden ser políticos, económicos, medioambientales o de competencia. Por otra parte, hoy en día también hay que considerar la influencia del uso de las nuevas tecnologías a la hora de contratar el destino y los servicios turísticos.

El sector turístico es uno de los pilares de la economía de las Islas Baleares. En el año 2013 el número de personas ocupadas en este sector representa de manera directa más de una cuarta parte del empleo total. Teniendo en cuenta el número de trabajadores, las actividades turísticas más importantes son los servicios de alojamiento (42,3 millones de trabajadores) y los servicios de comidas y bebidas (40,4 millones). También es destacable el servicio de pasajeros, que emplea a 18,8 millones de personas. Aunque estas ramas son las que más empleo implican, dentro del sector del turismo también hay otras actividades, como las agencias de viajes, el alquiler de vehículos o las actividades culturales y deportivas.

En esta monografía se analizan los datos de los visitantes de las Islas Baleares con el fin de definir su perfil: procedencia, perfil sociodemográfico (sexo, edad, nivel de renta y uso de nuevas tecnologías), forma de organizar el viaje, tipo de alojamiento, vías de acceso, motivo del viaje (ocio y vacaciones, trabajo y negocios, y salud o familiares), duración de la estancia, gasto turístico y valoración que hacen de su estancia. Finalmente, se extraen las principales conclusiones.

# 1 Turistas y excursionistas en las Islas Baleares

Gráfico 23. Visitantes en las Islas Baleares el 2013

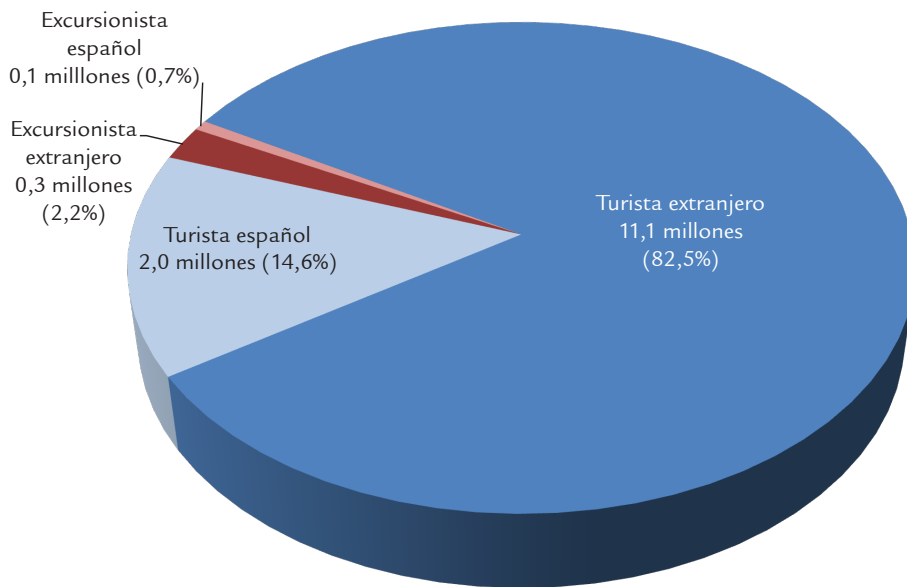

Fuente: Ibestat.

<http://www.ibestat.com/ibestat/service/ibestat/generarUrlSocial?cod=8657>

Según el glosario de la Organización Mundial del Turismo, un *visitante* es una persona que viaja a un destino principal diferente a su entorno habitual, por una duración inferior a un año, con cualquier finalidad (ocio, negocios o cualquier otro motivo personal) que no sea la de ser empleado por una entidad residente en el país visitado. Un visitante (interno, receptor o emisor) se clasifica como *turista* si el viaje incluye una pernoctación, o como *excursionista* (o *visitante del día*) si no incluye ninguna pernoctación en el destino. En el año 2013 visitaron las Islas Baleares casi 13,5 millones de personas, de las que 13,1 millones fueron turistas, y el resto, excursionistas. Las Islas Baleares tienen una gran proyección

internacional. Así, la mayoría de los visitantes, 11,4 millones, son de origen extranjero, mientras que el resto (2,1 millones) son españoles. A causa de las facilidades en el transporte y de la proximidad, el porcentaje de excursionistas entre los españoles (4,4%) es superior que entre los extranjeros (2,4%). En 2011 el número total de visitantes de las Islas superó por primera vez la cifra de trece millones de personas, un número que aún se incrementa un 4,3% en 2013. En la evolución interanual, en 2013 el número se incrementa un 3,6% respecto de 2012, sobre todo por el aumento de los alemanes y británicos (ambos grupos, con un crecimiento de un 7,6%).

## 2 País de origen

Gráfico 24. Turistas que visitan cada isla, 2013

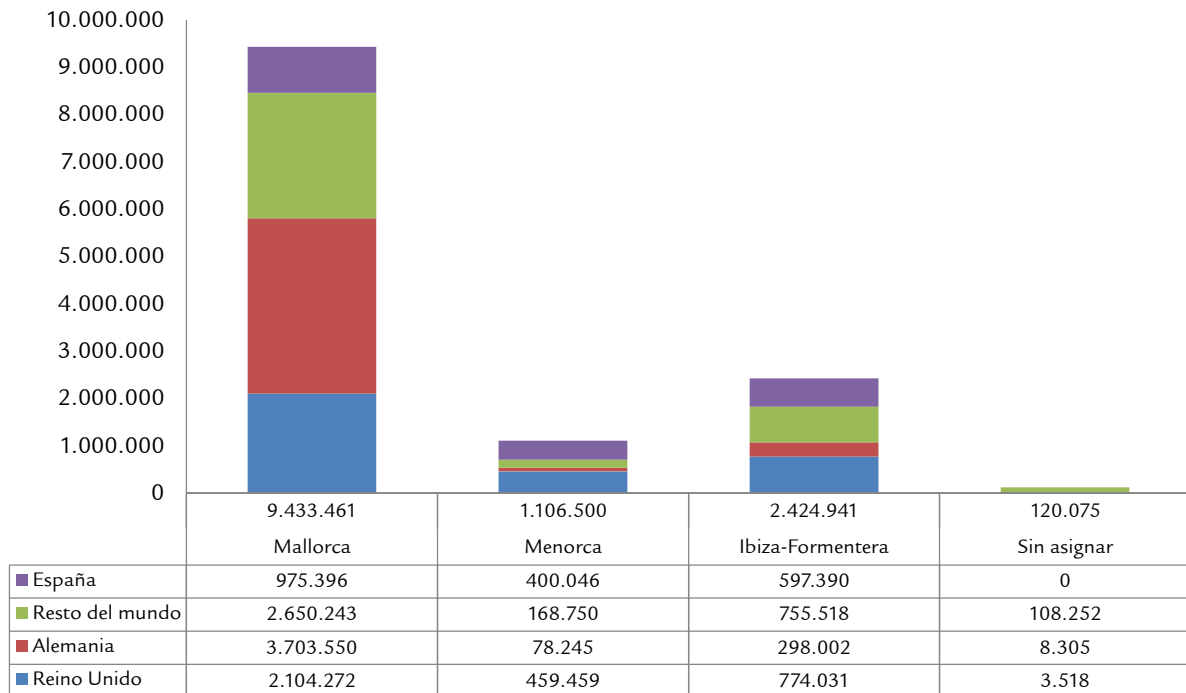

Fuente: Ibestat.

<http://www.ibestat.com/ibestat/service/ibestat/generarUrlSocial?cod=8717>

En 2013, la mayoría de turistas se concentra en la isla de Mallorca (72,5%), mientras que casi una quinta parte escogen las Pitiusas (18,8%) y el resto se decanta por Menorca (8,7%). Si se tienen en cuenta los turistas de origen extranjero, la distribución de los pesos cambia ligeramente y se incrementa en Mallorca (hasta el 76,6%) en detrimento de las otras islas. En cambio, la distribución de los turistas españoles es más equitativa. Casi la mitad (49,4%) visitaron Mallorca, el 30,3% pernoctó en las Pitiusas y el 20,3% tuvo Menorca como destino principal.

### LA MAYORÍA DE LOS 13,5 MILLONES DE VISITANTES DE LAS ISLAS BALEARES SON ALEMANES Y BRITÁNICOS.

Los 11,1 millones de turistas extranjeros que visitaron las Islas Baleares en 2013 procedían mayoritariamente de Alemania (el 36,8%, más de cuatro millones) y Reino Unido (30,1%). Así las cosas, estos dos países emisores concentran más de la mitad de los visitantes internacionales. A mucha distancia, los siguen otros países, como Italia (5,4%), Francia (4,2%), Países Bajos (3,4%), Suiza (3,3%) y Suecia (2,9%). Aunque tienen un peso poco significativo en las cifras globales comparado con Alemania y Reino Unido, las Islas Baleares reciben visitantes de la mayoría de los países europeos:

Noruega (1,9%), Dinamarca (1,8%), Austria (1,7%), Bélgica (1,3%), Irlanda (1,2%) y Rusia (1,2%). Del 2012 al 2013 el número de turistas extranjeros crece un 7,2%. Los incrementos más destacables corresponden a los finlandeses (42,5%); a los británicos y alemanes, ambos con una variación de un 7,6%, y a los rusos y suecos (27%). En cambio, respecto del año 2012 disminuyen los flujos de irlandeses, portugueses y daneses.

Tal y como se ha comentado anteriormente, Mallorca lidera la recepción de turistas extranjeros, que agrupan casi el 90% del total de los visitantes que pernoctan. La nacionalidad mayoritaria en esta isla es la alemana (3,7 millones de turistas alemanes, que representan el 39,3% del total) y el 22,3% proceden de Reino Unido (2,1 millones de turistas). En el resto de islas hay una presencia mayoritaria de turistas británicos. En las Pitiusas, donde el turismo extranjero alcanza las tres cuartas partes del total, el 31,9% son británicos (0,8 millones de turistas) y el 12,3% son alemanes. Menorca es la isla que recibe menos turismo extranjero, con el 63,8%. En la isla más septentrional, la mayoría son británicos y representan el 41,5% del total de turistas que visitan la isla. Los siguen los turistas alemanes (0,3 millones), que representan el 7,1%.

Gráfico 25. Turistas españoles por comunidad autónoma de procedencia, 2013

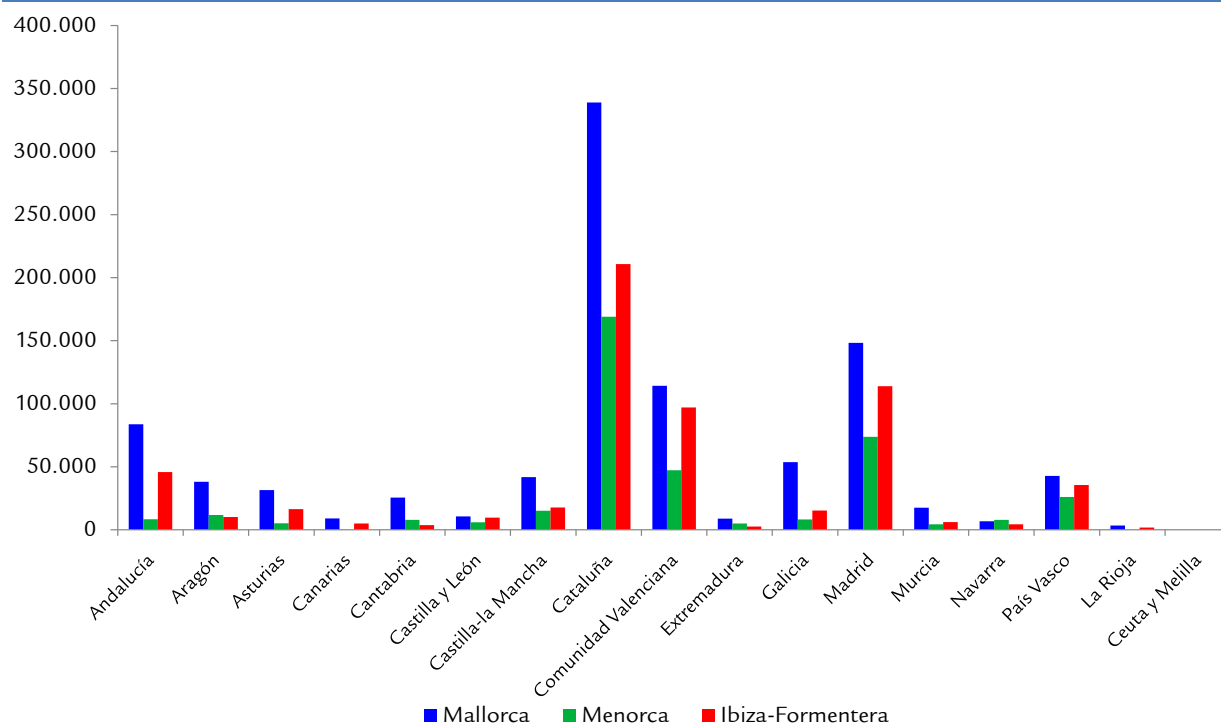

Fuente: Ibestat.  
<http://www.ibestat.com/ibestat/service/ibestat/generarUrlSocial?cod=8777>

En 2013 el número de turistas españoles alcanza casi los dos millones (1.972.833 turistas). Tal como se ve en el gráfico adjunto, la comunidad autónoma de procedencia más destacada es Cataluña (720.000), seguida de Madrid

(336.000) y de la Comunidad Valenciana (259.000). Este perfil se repite en todas las islas, si bien se puede comprobar que las diferencias entre islas en términos absolutos no son tan destacadas como en el caso del turismo extranjero.

## 3 Perfil sociodemográfico

### 3.1 Sexo y edad

Gráfico 26. Turistas de las Islas Baleares por sexo y edad, 2013

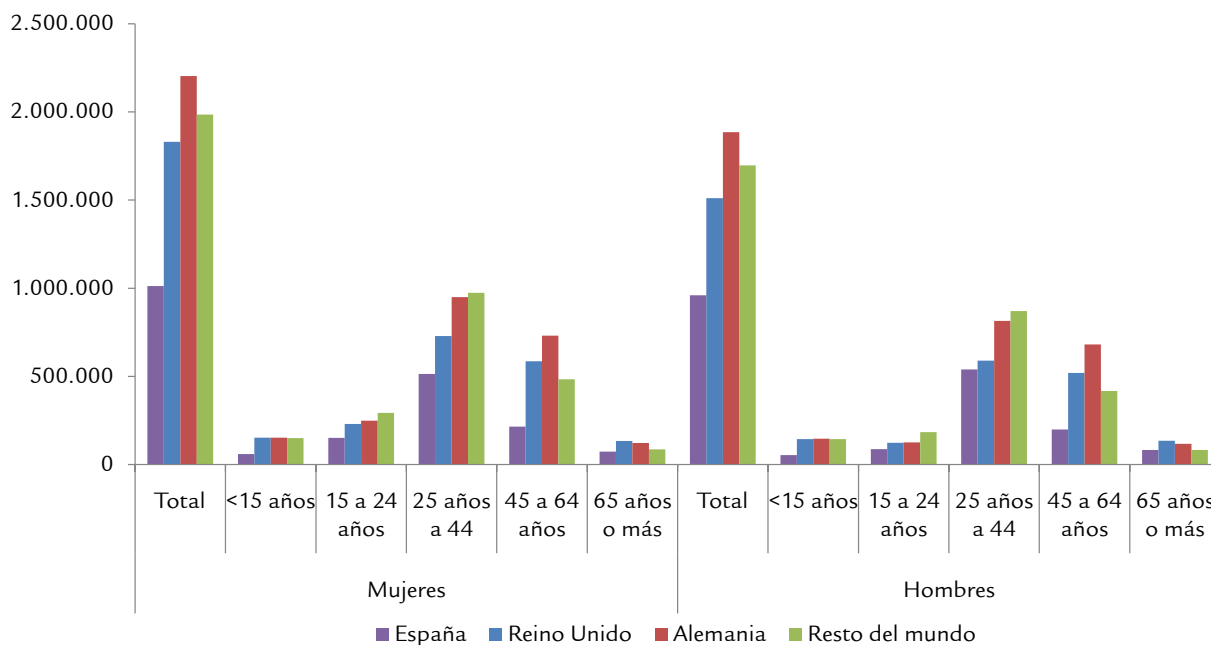

Fuente: Ibestat.

<http://www.ibestat.com/ibestat/service/ibestat/generarUrlSocial?cod=8817>

Durante el 2013, el número de mujeres que visitan las Islas Baleares es superior al de hombres para todos los grupos de edad, salvo los turistas de 65 o más años, grupo en que prácticamente se igualan ambos sexos. Esta presencia femenina mayoritaria se repite tanto en el turismo nacional (las turistas españolas superan el millón y los turistas españoles se quedan en 960.576) como en el extranjero (seis millones de turistas extranjeras frente a 5,1 millones de hombres).

**EL PERFIL MÁS REPETIDO DE TURISTA DE LAS ISLAS ES EL DE UNA MUJER DE 25 A 44 AÑOS.**

El tramo de edad que más visita las islas es el de 25 a 44 años (representa el 45,7% de los turistas), seguido del grupo de 45 a 64 años (el 29,3% de los turistas) y del de 15 a 24 años (el 11,0%). Los tramos de los extremos, los menores de 15 años (7,6%) y los de 65 o más años (6,4%), tienen un peso minoritario en Baleares. En cuanto a la distribución por islas, los visitantes de 25 a 44 años representan la mayoría en

todas, y en especial en las Pitiusas, donde suponen el 65,3% de todos los turistas. Hay que destacar que el segundo grupo en importancia en Ibiza y Formentera es el de 15 a 24 años (representa el 15,8%), lo que evidencia la oferta turística de estas islas orientada a los jóvenes. El segundo grupo de edad que aporta más visitantes a Mallorca es el de 45 a 64 años, un tercio de los turistas, y también es el segundo en Menorca (el 27,2% sobre el total de la isla). Mallorca destaca porque recibe la mayor proporción de los turistas mayores de 65 años (el 7,6% del total).

La estructura de las edades se mantiene entre los turistas españoles y los extranjeros. Más de la mitad del turismo nacional tiene de 25 a 44 años (53,4%), mientras que en el caso internacional el peso de este grupo cae hasta el 44,3%. Esta diferencia se compensa con el grupo de 45 a 64 años, el cual es menos importante entre el turismo español (21,0%) que en el extranjero (30,8%). Finalmente, hay que comentar que entre los turistas de 65 o más años destacan los británicos, que son los más numerosos.

### 3.2 Nivel de renta

Los turistas que vienen a las Islas Baleares tienen mayoritariamente un nivel de renta medio (58,5%), seguidos de los que tienen un nivel alto (38,4%) y de los de renta baja, que solo representan el 3,1% del total. El poder adquisitivo

del turista alarga los días de la visita, dado que la estancia media entre los turistas de renta alta es la más larga (8,58 días), seguida de la de los turistas de renta media (8,13 días). La estancia de los turistas con un nivel de renta bajo supera

ligeramente las ocho noches. Tanto en el caso de los turistas españoles como en el de los extranjeros, los que tienen un nivel de renta medio son los más numerosos y representan casi el 60% del total.

**CASI EL 60% DE LOS TURISTAS TIENEN UN NIVEL DE RENTA MEDIO.**

Los dos últimos años han disminuido los turistas de renta baja: hasta un 29,7% en 2013 respecto de 2012, y un 14,7% en 2012 respecto de 2011. En cambio, los turistas con una renta alta aumentan un 27,6% en 2013 respecto de 2012, a

causa principalmente de los turistas británicos, que crecen un 33,9%, y de los alemanes (con un 27,1% más). En cambio, en 2013 los turistas con un nivel de renta medio disminuyen un 5,3% respecto de 2012. Los turistas españoles se distribuyen de esta manera: 1.315.000 de renta media, 461.000 de renta alta y 195.000 de renta baja. Los turistas extranjeros se agrupan así: 6.322.000 de renta media, 4.528.000 de renta alta y 261.000 de renta baja. Los alemanes de renta baja son 104.000; los de renta media, 2.375.000, y los de renta alta, 1.609.000. Los británicos de renta baja son 72.000; los de renta media, 1.987.000, y los de renta alta, 1.283.000.

### 3.3 Uso de las nuevas tecnologías

Tabla 49. Uso de nuevas tecnologías

	Turistas	Usa Internet (%)	Para buscar información (%)	Para hacer reservas (%)	Para hacer pagos (%)
<b>TOTAL</b>	13.080.139	69,98	69,83	61,85	60,58
<b>Compañía aérea de bajo coste</b>	6.015.324	79,7	79,62	74,65	74,17
<b>Compañía aérea tradicional</b>	6.688.793	61,68	61,51	50,82	48,93
<b>Otra vía de acceso (barco, carretera o tren)</b>	376.022	62,31	61,32	53,18	50,66

Fuente: Ibestat.

<http://www.ibestat.com/ibestat/service/ibestat/generarUrlSocial?cod=9157>

De los 13,1 millones de turistas que visitaron las Islas Baleares en 2013, el 70% utiliza Internet en alguna de las fases de planificación del viaje. Así, el 69,83% usan las nuevas tecnologías para buscar información; el 61,85%, para hacer reservas, y el 60,58%, para efectuar pagos. Estos porcentajes se incrementan año tras año, lo cual pone de manifiesto el protagonismo que toman las nuevas tecnologías en el desarrollo de la actividad turística. Los extranjeros usan más las nuevas tecnologías que los españoles, aunque la diferencia no es muy significativa.

**CRECE EL USO DE LAS NUEVAS TECNOLOGÍAS EN EL PROCESO DE CONTRATACIÓN.**

A causa del tipo de canal de venta habitual de las compañías aéreas de bajo coste, los turistas que las escogen usan más las nuevas tecnologías que los grupos que viajan mediante una compañía aérea tradicional y que los que utilizan otra vía de acceso. Así, los usuarios de las compañías aéreas de bajo coste utilizan Internet en el 79,7% de los casos. Destaca especialmente el porcentaje de turistas que efectúan pagos electrónicos (74,2%), muy superior al de otros grupos. Según los resultados de la tabla 1, se puede afirmar que la mayoría de turistas ya usan las nuevas tecnologías para viajar, contratar y efectuar pagos, y, además, la tendencia es creciente.

## 4 Antes del viaje

### 4.1 Forma de organizar el viaje

Gráfico 27. Forma de organizar el viaje y vía de acceso, 2013

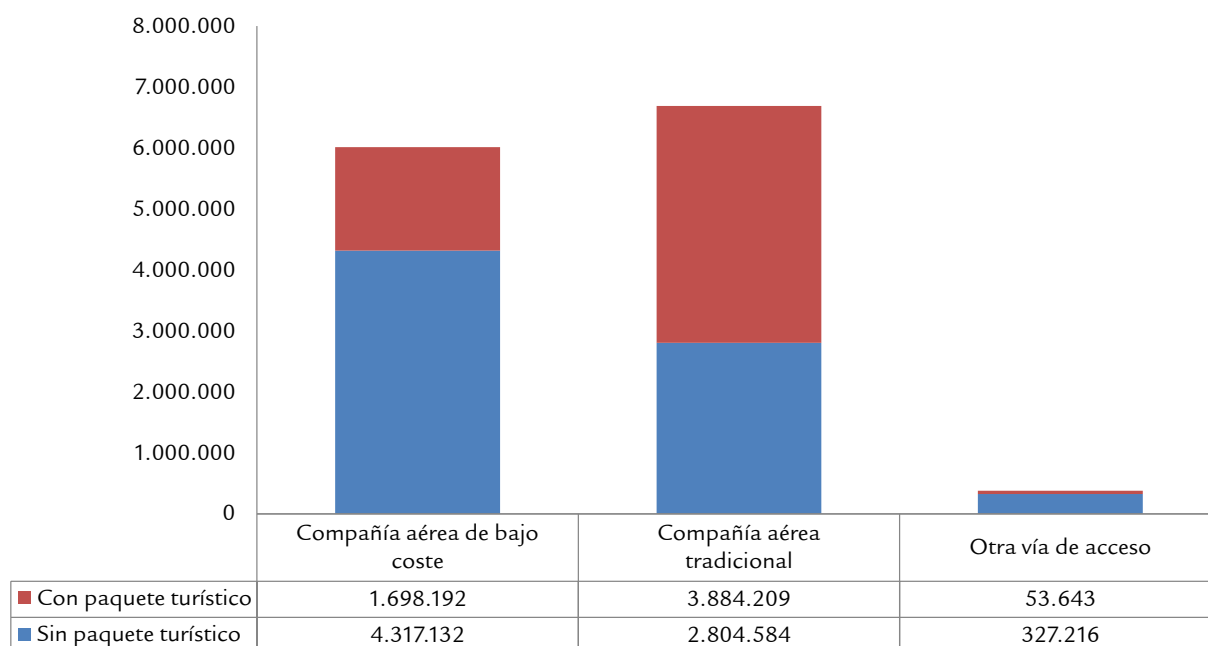

Fuente: Ibestat.

<http://www.ibestat.com/ibestat/service/ibestat/generarUrlSocial?cod=8838>

En 2013, en las Islas Baleares son más numerosos los turistas que viajan sin contratar ningún paquete turístico que los que lo hacen con paquete turístico, con una diferencia de más de 1,8 millones de turistas. Los turistas sin paquete contratado (7.446.000) tienden más a viajar con compañías aéreas de bajo coste (58,0%) que con compañías aéreas tradicionales (37,7%). En cambio, los turistas que optan por un producto turístico conjunto (5.634.000) viajan sobre todo con compañías aéreas tradicionales (68,9%) y en menor medida con compañías de bajo coste (30,1%).

#### A LAS ISLAS BALEARES LLEGAN MÁS TURISTAS QUE NO CONTRATAN NINGÚN PAQUETE TURÍSTICO.

En cuanto a la forma de organización según las nacionalidades, solo uno de cada cinco turistas españoles que visitan las Islas en 2013 contrata un paquete turístico, frente a la ratio de uno de cada dos extranjeros. También destaca el hecho de que los turistas británicos que contratan un paquete turístico son más numerosos que los que no lo hacen.

La estancia media es más larga en el caso de los turistas que no contratan ningún paquete turístico (8,49 días), ante los que contratan (8,05 días). Hay que decir que los turistas que acceden a las Islas por una vía diferente a las compañías

tradicionales y de bajo coste, mayoritariamente sin paquete turístico, son los que presentan una estancia más larga (11,5 días). También es destacable que los que viajan con una compañía aérea tradicional pero sin paquete turístico presentan una estancia media de 9,11 días.

Por islas, en Mallorca los turistas con paquete turístico contratado son 4.367.000, y sin paquete turístico contratado, 5.062.000. En Menorca están bastante igualados (con paquete turístico, 530.000 turistas, y sin, 574.000), mientras que en las Pitiusas la diferencia es importante: con paquete turístico llegan 717.000 turistas, frente a los 1.705.000 turistas que lo hacen sin haber contratado ningún paquete turístico. La estancia media con paquete turístico es muy similar entre las tres islas, fruto de la homogeneización de los productos ofrecidos. En cambio, la estancia media de los turistas que no contratan ningún paquete turístico es más dispar y va de 9,05 días en Menorca a 7,76 pernoctaciones por viajero en las Pitiusas. Las pernoctaciones sin paquete de Mallorca representan el 68,5% del total de las pernoctaciones de las Islas Baleares; las de las Pitiusas, el 20,93%, y las de Menorca, el 8,2%. Las pernoctaciones de Mallorca con paquete turístico contratado significan el 77,6% del total de pernoctaciones de las Islas Baleares; las de las Pitiusas, el 12,6%, y las de Menorca, el 9,5%.

## 4.2 Canal de reserva de alojamiento

Gráfico 28. Canal de reserva de alojamiento

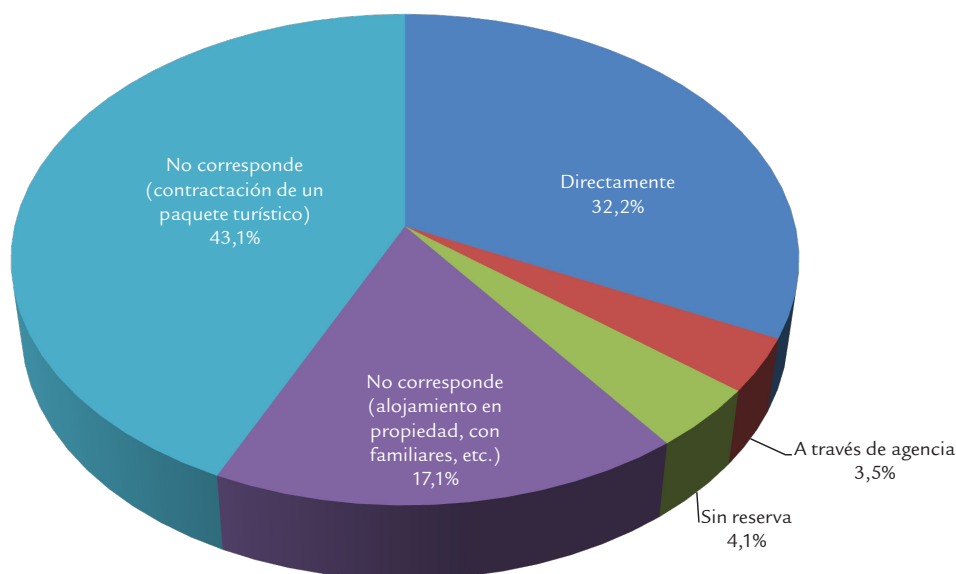

Fuente: Ibestat.

<http://www.ibestat.com/ibestat/service/ibestat/generarUrlSocial?cod=8877>

Aunque el número de turistas que visitan las Islas llegados con compañías aéreas tradicionales solo es ligeramente superior al que lo hace con compañías de bajo coste, hay una cierta relación entre el canal de reserva de alojamiento escogido y el tipo de compañía aérea. Tres de cada cinco turistas que en 2013 reservaron directamente viajaron con compañías aéreas de bajo coste, mientras que los turistas que formalizaron la reserva mediante agencias de viajes prefirieron las compañías aéreas tradicionales (47,4%) al resto de líneas aéreas (45,3%). Los turistas sin reserva y los que se alojaron en una propiedad o con familiares escogieron mayoritariamente las compañías aéreas de bajo coste (el 49,3% y el 55,1%, respectivamente), y en segundo lugar, las compañías aéreas tradicionales (el 44,9% y el 40,2%, respectivamente); las otras vías de acceso son minoritarias (el 5,8% y el 4,7%, respectivamente). En cambio, los turistas que contrataron un paquete turístico (5,6 millones) vinieron principalmente con compañías aéreas tradicionales (el 68,9% de los turistas con paquete turístico).

**LOS TURISTAS CON PAQUETE TURÍSTICO CONTRATADO PREFIEREN LAS COMPAÑÍAS AÉREAS TRADICIONALES, Y LOS QUE CONTRATAN DIRECTAMENTE ESCOGEN COMPAÑÍAS DE BAJO COSTE.**

Teniendo en cuenta número de pernoctaciones, el perfil

mayoritario es el de un turista que contrata un paquete turístico (45,3 millones de pernoctaciones) y se desplaza mediante una compañía aérea tradicional (el 70,1% de las pernoctaciones de los que viajan con paquete turístico). Con 32,6 millones de pernoctaciones están los turistas que contratan directamente y se desplazan en compañías aéreas de bajo coste. Ocupan el tercer lugar los turistas que se alojan en una propiedad o con familiares (21,8 millones de pernoctaciones) y se desplazan con compañías aéreas de bajo coste (la mitad de las pernoctaciones por este canal).

La estancia media más larga corresponde a los turistas que visitan las Islas Baleares sin reserva previa (9,93 días), seguida de los que se alojan en una propiedad, con familiares, etc. (9,75 días). En tercer lugar están los que contratan un paquete turístico (8,05 días) y, en cuarto, los que contratan directamente (7,74 días). Finalmente, están los que vienen mediante una agencia de viajes (7,56 días). Los que viajan por otra vía de acceso presentan una estancia media superior (11,67 días), salvo en el caso de que contraten un paquete turístico (6,81 días); a continuación están los que viajan con una compañía aérea tradicional (8,57 días), y, en último término, los que viajan mediante compañías aéreas de bajo coste (7,78 días).

## 5 Tipo de alojamiento

Gráfico 29. Turistas por tipo de alojamiento

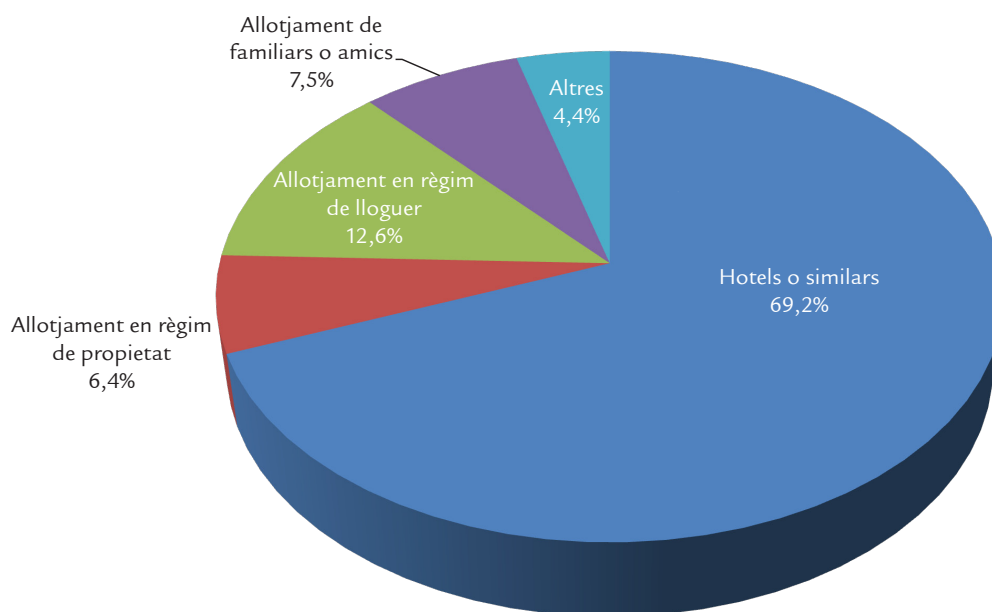

Fuente: Ibestat.

<http://www.ibestat.com/ibestat/service/ibestat/generarUrlSocial?cod=8997>

El número de turistas alojados durante el 2013 en hoteles o establecimientos similares (apartamentos turísticos, establecimientos rurales...) supera la cifra de nueve millones de personas, lo cual representa casi el 70% del total. También hay que destacar que 1,7 millones prefieren el régimen de alquiler (el 12,6% del total) y poco menos de un millón se alojan con familiares o amigos (7,5%). Solo el 6,4% de los turistas tienen una propiedad de vacaciones que utilizan en 2013.

**LA PROPORCIÓN DE TURISTAS ALOJADOS EN HOTELES ES MÁS ALTA EN MALLORCA.**

Por islas, la proporción de turistas alojados en hoteles o similares es más elevada en Mallorca, donde representan el 72,8% del total de turistas de esta isla. En Menorca y en las Pitiusas el porcentaje de turistas que escogen un hotel o un apartamento turístico es un poco inferior y similar entre sí (el 60,9% y el 59,1%, respectivamente). El peso de los turistas que se alojan en hoteles es más elevado en el caso de los extranjeros. Así, casi tres cuartas partes de los 6,3 millones de turistas extranjeros de Mallorca prefieren un establecimiento hotelero o similar. En el caso de Menorca, Ibiza y Formentera, la relación de extranjeros en hoteles también es superior a la media respectiva (en Menorca representa el 64,8% de los turistas alojados en esta isla, y en las Pitiusas representa el 63,1%). Por el contrario, el turismo nacional muestra una tendencia menos marcada para este tipo de alojamiento. En

concreto, en Mallorca el 58,7% de los turistas pernocta en un hotel o en un establecimiento similar (573.000), en Menorca la cifra cae hasta el 53,7% (214.000) y en las Pitiusas menos de la mitad de los turistas españoles escoge un hotel para sus vacaciones (279.000).

Las pernoctaciones en hoteles, que en 2013 alcanzaron los 67,5 millones en las Islas Baleares, implican una estancia media de 7,46 días, mientras que en el resto de alojamientos (41,1 millones) el número de noches por turista es superior (10,2 días). El hecho de que la estancia media sea mayoritariamente más corta en los hoteles que en el resto de opciones se repite tanto en el caso del turismo extranjero como en el doméstico. Así, los turistas españoles pernoctaron en hoteles con una estancia media inferior a la semana (6 días), mientras que en el resto de alojamientos casi se llega a los 10 días. Los turistas extranjeros, que en general pernoctaron más noches, presentan una estancia media de 7,65 días en el caso de los hoteles y de 10,36 en el régimen de alquiler, en una propiedad o en casas de familiares y amigos. De los 4,1 millones de turistas alemanes, 2,9 millones se alojaron en hoteles y similares, con una estancia media de 7,82 días. La estancia media del resto de turistas alemanes (1,2 millones) es de 10,06 días. La estancia de los turistas británicos es más corta que la de los alemanes, aunque siguen el mismo esquema (7,5 días en hoteles y 9,16 en el resto de alojamientos).

## 6 Vías de acceso

### 6.1 Turistas por vías de acceso

En el año 2013, la mayor parte de turistas llegan a las Islas Baleares mediante compañías aéreas tradicionales (6,7 millones, que representan el 51,1% del total). Los que vienen mediante compañías aéreas de bajo coste son 6,0 millones, cifra que representa el 46,0% del total de turistas. Utilizan otras vías de acceso 376.000 turistas, el 2,9% restante. Los turistas que viajan con compañías aéreas tradicionales no solo realizan más pernoctaciones (57.350 millares de pernoctaciones), sino también presentan una

estancia media más larga que el resto (8,57 días, ante una duración de 7,78 días en el caso de viajar con compañías de bajo coste). Hay que destacar que los turistas que llegan a las Islas por otra vía de acceso, aunque son minoritarios, presentan una estancia media superior (11,67 días). En el año 2013, los turistas de nivel de renta bajo viajaron más con compañías aéreas de bajo coste (230.000) que con compañías aéreas tradicionales. Los de renta media y alta se decantan más por las compañías aéreas tradicionales.

### 6.2 Avión

Gráfico 30. Turistas llegados por aeropuerto, 2013

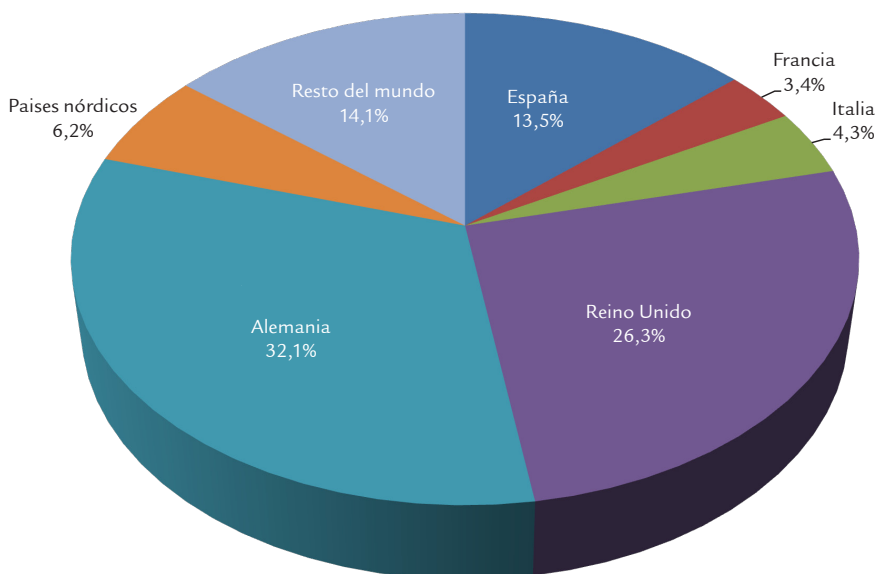

Fuente: Ibestat.

<http://www.ibestat.com/ibestat/service/ibestat/generarUrlSocial?cod=9037>

La mayoría (97,1%) de los turistas que llegan a las Islas Baleares lo hacen en avión. En 2013 llegan a los aeropuertos de las Islas 12,7 millones de turistas, de los cuales 1,7 millones son españoles, y 11 millones, extranjeros. El uso del avión resulta todavía más mayoritario entre los turistas extranjeros (98,9%) respecto de los españoles (87,3%). En el primer caso, los turistas que viajan en avión proceden

principalmente de Alemania (37,1%) y Reino Unido (30,4%). Tal y como se puede ver en el gráfico adjunto, también tienen un peso destacado los países nórdicos, Italia y Francia. Hay que comentar que la importancia de los turistas llegados por vía aérea se repite en todos los tipos de alojamientos de las Islas Baleares, donde al menos representan el 93% para cada tipo diferente.

## 6.3 Resto de vías

Tal como se ha comentado en el apartado anterior, la vía de entrada mayoritaria en las Islas Baleares es la aérea. Ahora bien, hay que tener en cuenta que un turista internacional puede entrar en España por otras vías de acceso (por mar, por carretera o en tren) y tener las Islas Baleares como destino principal. Los turistas que en 2013 entran en el territorio español por estas vías son 127.000, a los que hay que sumar 250.000 mil españoles que desembarcan en los puertos de las Islas Baleares. Estas cifras significan que el 12,7% de los turistas españoles viajan en barco, mientras que en el caso de los turistas extranjeros el porcentaje de los que llegan por una

vía diferente a la aérea es muy inferior (1,1%). Dado que los países más próximos a las Islas Baleares por vía marítima son Italia y Francia, no sorprende que los turistas extranjeros que llegan por el resto de vías procedan principalmente de estos países (el 38,2% y el 28,4%, respectivamente).

Cerca de 183.000 turistas que llegan por el resto de vías se alojan en hoteles o similares, y 101.000 lo hacen en régimen de propiedad o de alquiler. Finalmente, 63.000 pernoctan en casas de familiares o amigos.

## 7 Motivo del viaje

Que las Islas Baleares son uno de los principales destinos de vacaciones se pone de manifiesto en el hecho de que el 95,5% de los turistas viajan al archipiélago por ocio o para disfrutar de las vacaciones. En 2013 el número de turistas que escogieron Baleares por este motivo llega a los 12,5 millones, con 8,2 días de estancia media, lo cual implica más de 100 millones de pernoctaciones. Solo el 2,7% de los turistas viajan por trabajo y negocios, y más de la mitad corresponde a turismo doméstico. Aunque no llegan a los 350.000 turistas, hay que destacar que el turismo de negocios en las Islas Baleares presenta una estancia media de 11,0 días. El resto de motivos (el 1,8% del total), como por salud o para visitar familiares, crece y alcanza las 232.000 personas, y en este caso el turismo español también es mayoritario.

---

*EL 97,2% DE LOS TURISTAS EXTRANJEROS VIAJAN POR OCIO O VACACIONES.*

---

En el caso del turismo nacional, los viajeros que visitan las Islas Baleares para pasar las vacaciones concentran el 86,1% del total nacional (1,79 millones). Aunque el turismo español en las Islas tiene una presencia mayoritaria en el turismo de negocios o por motivos personales, estas finalidades tienen un peso más reducido (el 8,4% y el 4,2%, respectivamente) en comparación con el ocio. En cuanto al turismo internacional, los extranjeros escogen Baleares para sus vacaciones en el 97,2% de los casos, con una ratio incluso un poco más elevada en el caso de los turistas de Alemania (97,7%) y Reino Unido (98,5%). El resto de motivos presenta un peso poco significativo.

Según el análisis por islas, se desprende que 8,3 millones de turistas extranjeros viajaron Mallorca por ocio y vacaciones, 155.000 por trabajo y negocios y 91.000 por otros motivos. En el primer caso, la diferencia en términos absolutos con el turismo español es importante (770.000 turistas españoles viajaron por ocio y vacaciones), pero las cifras difieren menos en el caso de hacerlo por negocios o por otros motivos (117.000 y 86.000, respectivamente). Menorca es la isla donde el turismo de negocios tiene menos importancia (el 1,3% del total de la isla) que el resto de motivos (1,6%). A las Pitiusas, viajaron 552.000 turistas españoles por ocio y vacaciones, 35.000 por trabajo y negocios y 10.000 por otros motivos, mientras que 1.815.000 turistas extranjeros lo hicieron por ocio y vacaciones, 26.000 por trabajo y negocios y 20.000 por otros motivos.

Tal como se ha comentado, la estancia media por ocio y vacaciones es de 8,2 días. Ahora bien, los turistas que viajan mediante compañías aéreas de bajo coste por estos motivos (5,8 millones) presentan una estancia media de 7,64 días, mientras que en el caso de los que se trasladan con compañías aéreas tradicionales (6,4 millones) la estancia media se alarga hasta los 8,56 días. Con respecto al turismo de negocios, también hay diferencias según la compañía aérea escogida, ya que la estancia de los que viajan mediante una de bajo coste (142.000) casi llega a dos semanas (13,28 días), mientras que la de los viajeros que se desplazaron en compañías aéreas tradicionales (185.000 por motivo de trabajo o negocios) es de 8,44 días.

## 8 Duración de la estancia

Gráfico 31. Estancia media de los turistas, 2013

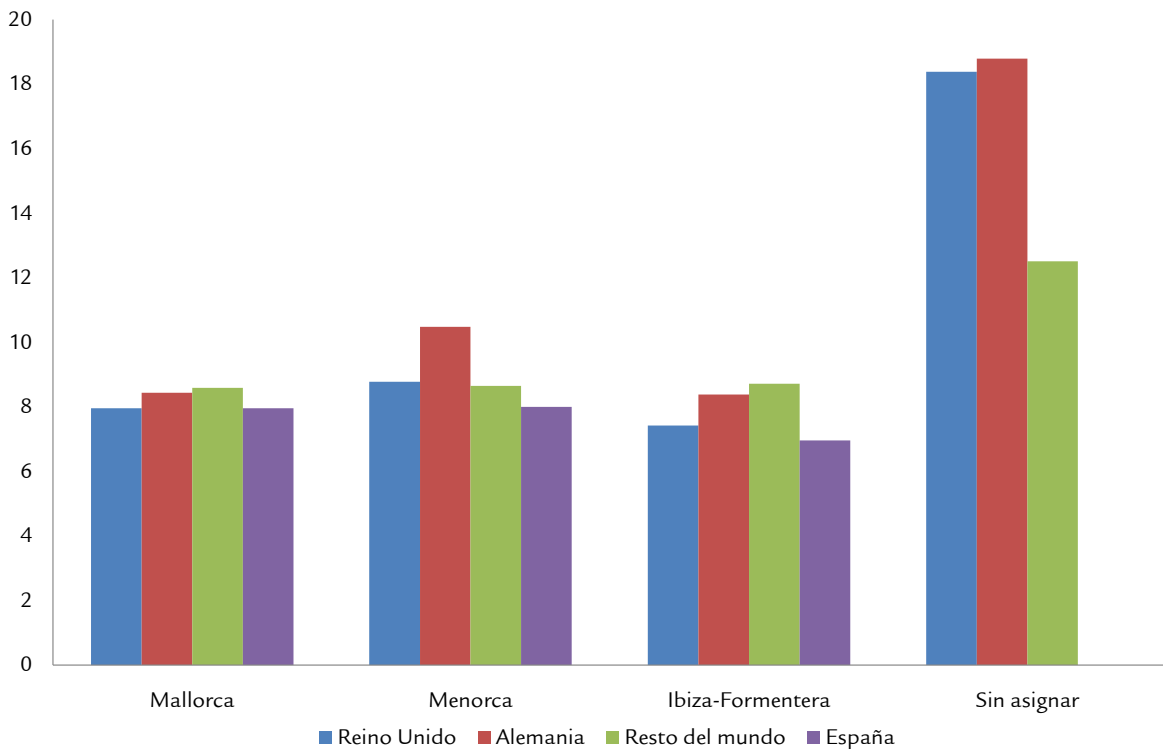

Fuente: Ibestat.

<http://www.ibestat.com/ibestat/service/ibestat/generarUrlSocial?cod=9077>

Si se consideran todas las pernoctaciones del año 2013 (108,6 millones) y se dividen entre el número de turistas (13,1 millones) que visitaron las Islas, se obtiene la estancia media, que es superior a la semana (8,3 días). Los turistas españoles, que casi llegan a dos millones, pernoctan en las Islas Baleares una media de 7,7 días. Mayoritariamente proceden de Cataluña (720.000, con una estancia media de 7,44 días), de Madrid (336.000, con una estancia media de 6,95 días) y de la Comunidad Valenciana (259.000, con una estancia media de 6,69 días). En cuanto a los turistas extranjeros (11,1 millones), el total de pernoctaciones alcanza los 93,5 millones de noches con una media de 8,4 días. Los turistas franceses, con 8,79 días, son los que presentan una estancia más larga en las Islas, seguidos de los procedentes de Bélgica, Luxemburgo, Países Bajos (8,61 días) y Alemania (8,49 días). La estancia media de los británicos es ligeramente inferior a ocho días. Por el contrario, los turistas procedentes de los países nórdicos son los que tienen una estancia más corta (7,91 días).

**LA ESTANCIA MEDIA DEL TURISMO EXTRANJERO ES DE 8,4 DÍAS, Y LA DEL ESPAÑOL, DE 7,7 DÍAS.**

En el año 2013, la mayoría de turistas presentan una estancia media de cuatro a siete días, seguidos de los que quedan de ocho a quince días. En el primer caso, se trata de 7.558.005 turistas (6,4 millones de extranjeros y 1,1 millones de españoles), los cuales pernoctan un total de 47.424.581 noches. Los turistas que se quedan de ocho a quince días

de estancia media llegan a las 3.725.665 personas, cifra se distribuyen entre 3,4 millones de extranjeros y 357.000 de españoles. Los turistas que vienen a las Islas para una estancia corta (entre uno y tres días) son 1.277.403, con un total de 3.190.816 noches. Los turistas que están más de quince días representan una minoría sobre el total (523.903), aunque el número de noches disfrutadas en las Islas supera la cifra de dieciséis millones. Hay que mencionar que en estas estancias más largas la media de días se acerca al mes de duración (34,21 en el caso de los españoles y más de 30 para los turistas extranjeros).

Por edad, los turistas con una estancia media más elevada son los de edad más avanzada (de 65 o más años), tanto en los caso de los extranjeros (11,15 días) como en el de los españoles (9,38 días). Hay que destacar que los españoles menores de 15 años también presentan una estancia media superior a nueve días (9,38 días). Tal y como se ha comentado en apartados anteriores, el grupo de turistas más numeroso por edad es el de 25 a 44 años, en el que los españoles presentan una estancia media de 7,12 días, y los turistas extranjeros, un poco superior (7,77 días). El segundo grupo, el de 45 a 64 años, presenta una estancia media muy similar entre españoles (8,32 días) y extranjeros (8,43). Las mujeres presentan por término medio una estancia más larga (8,36 días) que los hombres (8,23 días). Más concretamente, las mujeres extranjeras permanecen en las Islas 8,44 días, mientras la estancia de las españolas es de 7,91 días.

Con respecto a la evolución por grupos de edad y sexo, del 2012 al 2013 disminuye un 12,5% el número de turistas de 65 o más años en Menorca, pero sobre todo en las Pitiusas, con un 54,4% menos. En cambio, en Mallorca el turismo de personas mayores se incrementa un 5,7%. Una evolución similar experimentan los turistas de 45 a 65 años (un -14,7% en Menorca, un -30,5% en las Pitiusas y un 5,2% en Mallorca). Los turistas de 25 a 44 años se incrementan un 10,6% en todas las islas, aunque destacan las Pitiusas, con un 37,7% más de mujeres de esta de edad y un 23,8% más de hombres. Hay que mencionar que en Menorca aumentan notablemente los turistas menores de 15 años (un 18,4% más de mujeres y un 22,3% más de hombres), y también los de 15 a 25 años (un 15,8% y un 26,9%, respectivamente).

## 9 Gasto turístico

El gasto que efectúan los turistas en las Islas Baleares se incrementa un 5,6% entre 2012 y 2013, y se sitúa por encima de los 12.000 millones de euros. En 2013 los turistas españoles gastan 1.400 millones de euros, y los extranjeros, 10.700 millones. Los alemanes son los que hacen el gasto turístico más elevado, por un valor de 3.700 millones de euros, y los británicos se sitúan en segundo lugar, con 3.000 millones de euros.

---

**EN 2013 EL GASTO TURÍSTICO TOTAL SUPERA LOS 12.000 MILLONES DE EUROS.**

---

El gasto medio diario por turista del 2013 es de 110,97 euros. El turista español gasta 90,42 euros de media diaria, mientras que la de los extranjeros es de 114,29 euros. Los británicos, con 109,52 euros de gasto medio diario, gastan más que los alemanes (107,55 euros). El gasto medio por persona es de 921 euros, y el gasto que corresponde a los turistas alemanes es de 913,22 euros. Los turistas españoles realizan un gasto medio por persona de 692,98 euros.

Los turistas que viajan con compañías aéreas de bajo coste aumentan el gasto total efectuado un 20% del 2012 al 2013. En 2013 realizan un gasto total de 5,1 mil millones de euros, con un gasto medio diario de 108,55 euros (96,8 euros los españoles y 110,27 euros los extranjeros) y un gasto medio por persona de 844,99 euros (655,09 euros los españoles y 877,77 euros los extranjeros). En 2013 los turistas que viajan con una compañía aérea tradicional gastan 6,6 mil millones de euros, y tanto el gasto medio por día (115,17 euros) como por persona (987,45 euros) son más elevados que el de los turistas llegados con compañías de bajo coste. Los turistas que utilizan otras vías de acceso pasan de gastar 340 millones de euros en 2012 a gastar 358 millones de euros en 2013, con un gasto medio de 81,73 euros, muy inferior a la media de los

Según el régimen de alojamiento, los turistas que están más días en las Islas Baleares son los que no tienen un régimen de alojamiento fijado, con una media de 10,23 días, seguidos de los que se alojan en régimen de pensión completa (8,14 días), de los que escogen el todo incluido (7,89 días), de los que están en media pensión (7,75 días), de los que escogen solo alojamiento (7,34 días) y, finalmente, de los que tienen alojamiento y desayuno (6,18 días).

La estancia media se reduce un 1,8% del 2012 al 2013, a causa del incremento más intenso en el número de turistas (3,6%) que en el de las pernoctaciones (1,8%). El grupo de turistas que más disminuye es el de media pensión (un -7,2% interanual), y aumentan el del régimen de todo incluido (con un 16,7% más turistas) y el de pensión completa (7,8%).

que viajan en avión. En cambio, si se considera el conjunto de la estancia, el gasto medio por persona de los turistas que viajan por otras vías es de 956,62 euros, cuantía similar a la de los turistas que se trasladan con compañías aéreas tradicionales y superior al gasto que efectúan los usuarios de compañías aéreas de bajo coste.

Por islas, en 2013 en Mallorca se gastan 8,7 mil millones de euros; en las Pitiusas, 2,3 mil millones, y en Menorca, 0,9 mil millones. El gasto medio diario más elevado se produce en las Pitiusas, con 122,87 euros por persona, seguidas de Mallorca, con 109,73 euros por persona, y de Menorca, con 99,22 euros por persona. El mismo orden se sigue con respecto al gasto medio por persona: en las Pitiusas, 961,89 euros; en Mallorca, 913,52 euros, y en Menorca, 853,27 euros. Es destacable que la distribución del gasto según la nacionalidad es diferente dependiendo de la isla de estancia. Así, los turistas alemanes gastan de media por persona 1.026,24 euros en Menorca, 973,86 euros en las Pitiusas y 905,24 euros en Mallorca. En cambio, los británicos gastan más en las Pitiusas (908,91 euros), que en Menorca (870,74 euros) y Mallorca (857,24 euros).

De los 12 mil millones de euros que se gastan los turistas que viajan a las Islas Baleares en 2013, más de la mitad (6,7 mil millones de euros) corresponden a turistas sin paquete turístico, y 5,3 mil millones de euros, a los que contratan un paquete turístico. Los que viajan a Mallorca sin paquete turístico gastan 4.506 millones de euros; los que lo hacen a las Pitiusas, 1.645 millones de euros, y los que escogen Menorca, 451 millones de euros. Las personas que contratan un paquete turístico gastan menos en todas las islas, excepto en Menorca (493 millones de euros). Así, los que visitan Mallorca gastan 4.112 millones de euros y los que llegan a las Pitiusas dejan 687 millones de euros.

Gráfico 32. Lugar del gasto de los turistas, 2013

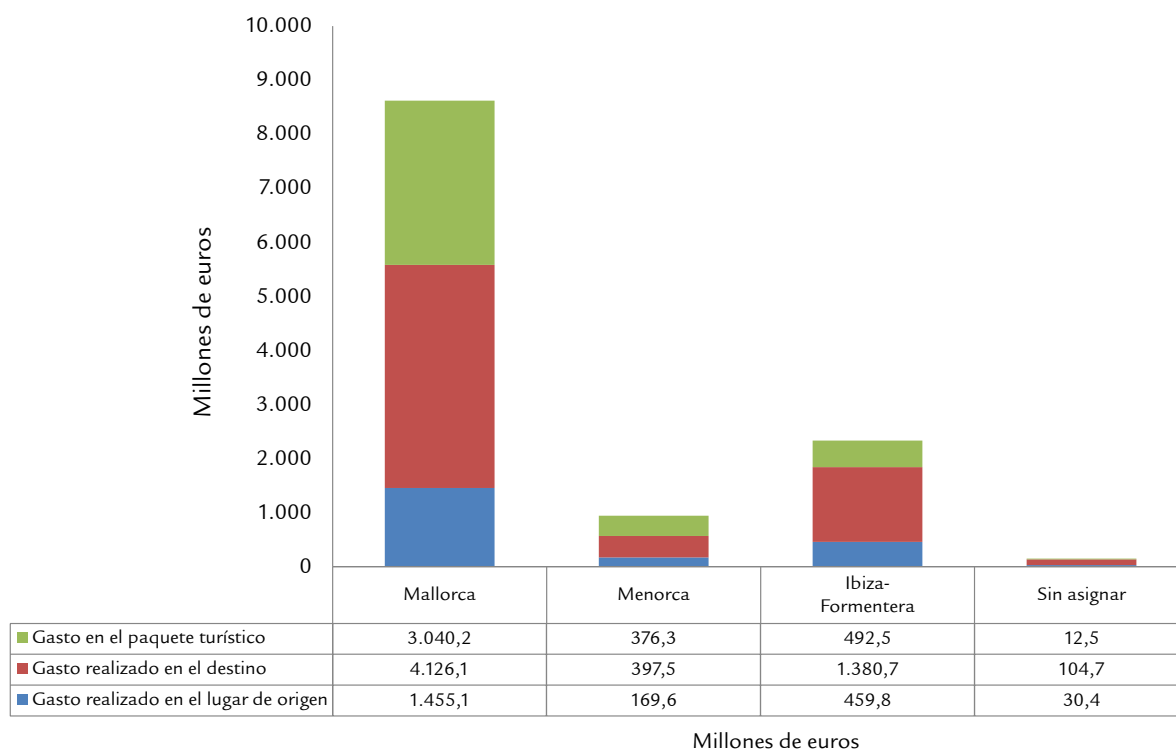

Fuente: Ibestat.

<http://www.ibestat.com/ibestat/service/ibestat/generarUrlSocial?cod=9098>

Respecto del lugar donde se ha producido el gasto turístico, la mayor parte se desembolsa en el lugar de destino (6.000 millones), el gasto en origen alcanza los 2.000 millones de euros, y 4.000 millones corresponden al precio de los paquetes turísticos. Los turistas españoles gastan 317 millones de euros en el lugar de origen, 850 millones de euros en el lugar de destino y 199 millones de euros en el paquete turístico. Por islas, en Ibiza y Formentera los turistas gastan más en el destino que en el paquete turístico o en el lugar de origen, como pasa en Mallorca, aunque con menos diferencia. En Menorca el gasto en paquete turístico y en destino es similar, y el que se efectúa en origen es superior.

Los turistas extranjeros se gastan 1.800 millones de euros en el lugar de origen, 5.100 millones de euros en el lugar de destino y 3.700 millones de euros en el paquete turístico. Los gastos de los turistas alemanes alcanzan 1.800 millones en el lugar de destino, los 1.200 millones de euros en el paquete turístico y los 468 millones de euros en el lugar de origen. Los turistas británicos se gastan 1.300 millones de euros en el lugar de destino, 1.200 millones de euros en el paquete turístico y 655 millones de euros en el lugar de origen. En 2013 el gasto de los turistas alemanes crece un 7,5% respecto de 2012, y el de los británicos se incrementa un 8,8%.

Gráfico 33. Tipo de gasto, 2013

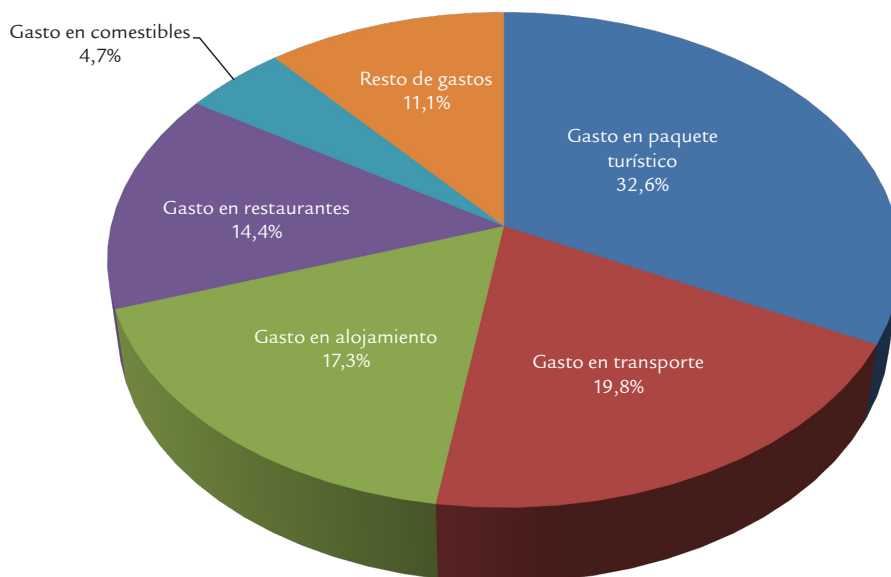

Fuente: Ibestat.

<http://www.ibestat.com/ibestat/service/ibestat/generarUrlSocial?cod=9100>

Según el producto adquirido, el gasto de los turistas se destina en primer lugar al paquete turístico, seguido de los gastos en transporte, alojamiento, restaurantes y el resto de gastos y comestibles. En el año 2013 el gasto se incrementa un 5,6% respecto de 2012, sobre todo el gasto en transporte (13,4%) y en restaurantes (7,3%). Así, en 2013 se alcanzan los

3.900 millones de euros en paquete turístico (un 5,3% más que en 2012), los 2.400 millones de euros en transporte, los 2.100 millones de euros en alojamiento y los 3.700 millones de euros en otros gastos, como restaurantes (1.700 millones de euros), comestibles (572 millones de euros) y demás gastos (1.300 millones de euros).

Gráfico 34. Composición del gasto de los turistas por islas, 2013

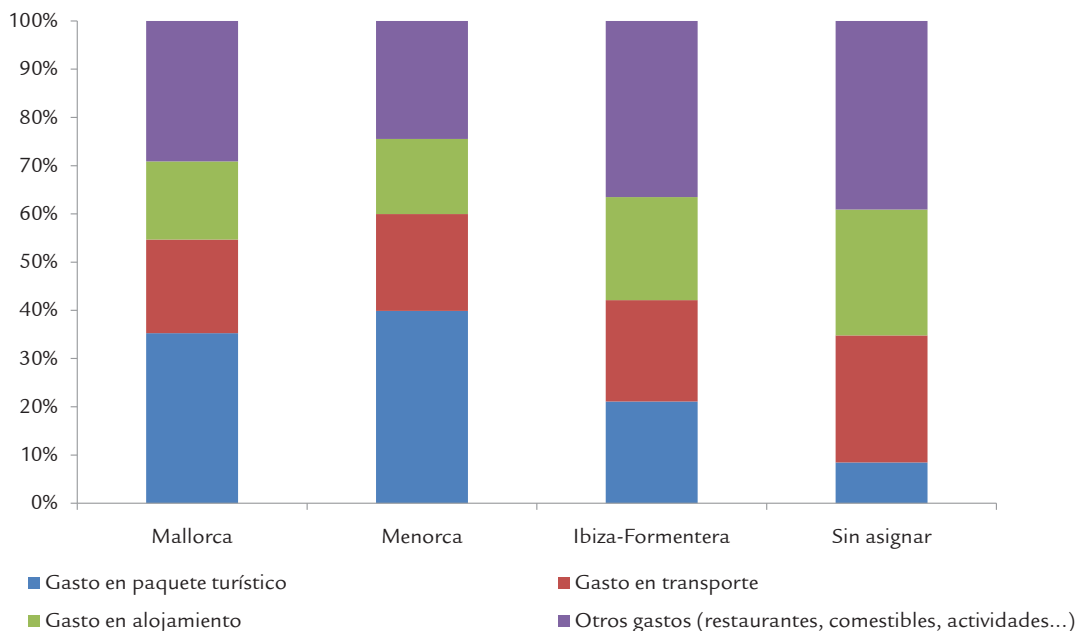

Fuente: Ibestat.

<http://www.ibestat.com/ibestat/service/ibestat/generarUrlSocial?cod=9118>

Tal como se puede ver en el gráfico adjunto, la composición del gasto por islas es irregular. En Mallorca y en Menorca el principal gasto es el paquete turístico, que representa más de una tercera parte del total. En cambio, en las Pitiusas proporcionalmente se gasta más en restaurantes, comestibles y otras actividades. En estas islas también es importante el gasto en alojamiento, que supera el 21% del total, mientras que en el resto es de alrededor de un 16%. Uno de cada cinco euros del gasto turístico se destina al transporte.

En cuanto a los turistas que viajan con todo incluido, en 2013 gastan 2.500 millones de euros e incrementan su gasto un 20,6% respecto de 2012. Los turistas que se alojan en media pensión gastan por un importe similar, aunque la variación anual es negativa (-4,8%). Los turistas que se alojan en régimen de pensión completa gastan 309 millones de euros, un 11,2% más que en 2012. Los turistas que escogen el régimen de alojamiento y desayuno efectúan un gasto de 1.700 millones de euros (un 11,1% más que en 2012). Los que escogen solo alojamiento gastan 1.400 millones de euros. La opción sin régimen de alojamiento significa un gasto de 3.700 millones de euros, un 3,3% más que en 2012.

El gasto total de los turistas alojados en hoteles y similares es de 8.300 millones de euros; en régimen de alquiler, de 1.900 millones de euros; en una propiedad, con familiares o amigos, de 1.300 millones de euros, y en otros alojamientos, de 440 millones de euros. En 2013, los turistas que efectúan el gasto medio diario más elevado son los que se alojan en hoteles y similares (123,61 euros por día); en cambio, los que realizan un gasto medio por persona superior son los que se alojan en régimen de alquiler (1.179,71 euros por persona). Los turistas de las Pitiusas realizan el gasto medio más elevado, tanto el diario (122,87 euros) como por persona (961,89 euros).

---

**LAS PITIUSAS PRESENTAN EL GASTO MEDIO DIARIO Y POR PERSONA MÁS ELEVADO.**

---

En el año 2013 el grupo de edad que más gastó es el de 25 a 44 años, con 5.400 millones de euros, seguido del de 45 a 64 años, con 3.600 millones de euros, el de 15 a 24 años,

con 1.300 millones de euros, los menores de 15 años, con 903 millones de euros, y, finalmente, el de 65 o más años, con 814 millones de euros. Gastan más las mujeres que los hombres en todos los grupos de edad, salvo los de 65 o más años, con una cifra similar. Hay que destacar que en el grupo de 15 a 24 años las mujeres gastan un 66,4% más que los hombres de la misma edad. En total, las mujeres gastan más que los hombres en todas las islas, si bien hay que destacar que en las Pitiusas el grupo de hombres de 15 a 24 realiza el gasto medio por persona más elevado de todas las islas, con 1.166,56 euros.

Por intervalo de pernoctaciones, si es de uno a siete días, el gasto medio diario es de 136 euros, y la media por persona, de 779 euros. A medida que se alarga la estancia, el gasto por día va bajando, mientras que la media por persona se incrementa. Así, si la estancia es de ocho a quince días la media diaria se queda en 101 euros y la media por turista es de 1.136 euros. Si la estancia es de más de quince días, el gasto medio diario es de 58 euros, y el gasto por persona, de 1.795 euros. Desde el 2011 el gasto medio se ha incrementado y ha pasado de 105 a 111 euros, y la media por persona, de 891 a 921 euros.

En 2013, la mayor parte del gasto total de los turistas (11,5 mil millones de euros) proviene de los que viajan por motivo de ocio y vacaciones; los que lo hacen por trabajo y negocios se gastan 366 millones de euros, y los que lo hacen por otros motivos, solo 175 millones de euros. El gasto medio diario por ocio y vacaciones es de 112 euros, y por trabajo y negocios, solo de 96 euros. En cambio, el gasto medio por persona en caso de que el motivo sea por trabajo y negocios es 1.048 euros, cifra superior a la de ocio y vacaciones (921 euros). Ibiza y Formentera encabezan el gasto medio efectuado por persona también según el motivo del viaje. Así, por ocio y vacaciones el gasto es de 956 euros por cada turista que visita las Pitiusas; por trabajo y negocios, de 1.226 euros, y por el resto de motivos, 780 euros. Del 2012 al 2013 aumenta el gasto por motivos de ocio y vacaciones pero disminuye el gasto por motivos de trabajo y negocios, así como por el resto de motivos, a causa del comportamiento en Mallorca y Menorca.

## 10 Valoración

Gráfico 35. Valoración por islas, 2013

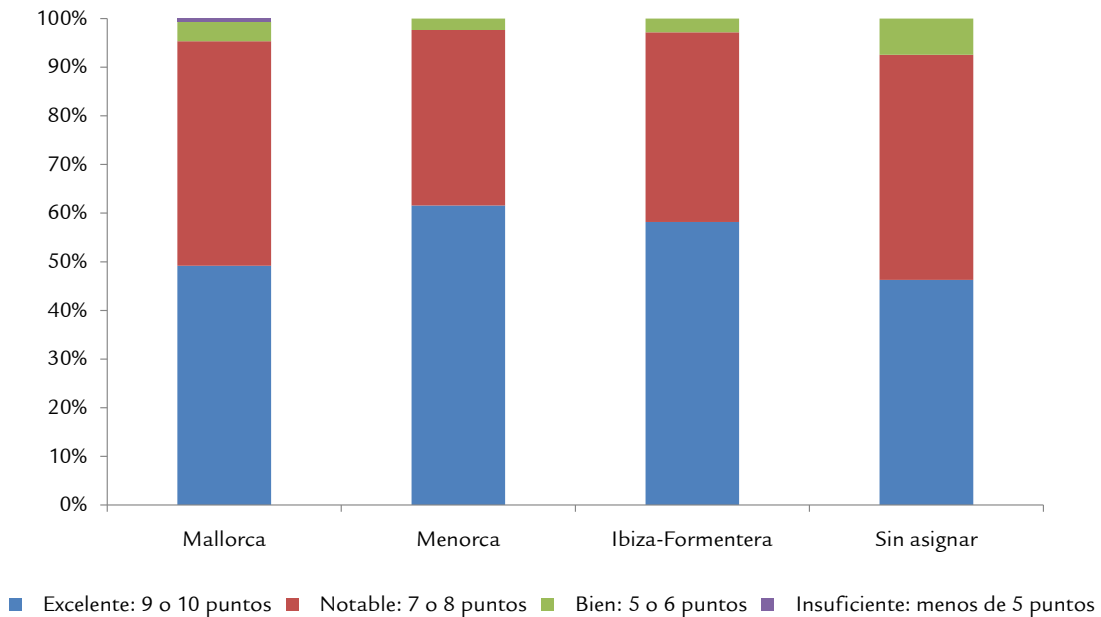

Fuente: Ibestat.

<http://www.ibestat.com/ibestat/service/ibestat/generarUrlSocial?cod=9120>

La valoración de los turistas que visitan las Islas Baleares en 2013 es excelente. Los británicos, seguidos de los italianos, valoran las Islas con la puntuación más alta. Según la vía de acceso, los turistas que más nota estiman son los que viajan con compañías aéreas de bajo coste (8,6), si bien la diferencia con los que viajan por otras vías es solo de una décima. Los turistas alojados con familiares o amigos son los que puntúan el archipiélago con la nota más alta (8,9), seguidos de los que se alojan en régimen de propiedad (8,8), en régimen de alquiler (8,7) y, finalmente, en hoteles o similares (8,5).

### LA VALORACIÓN DE LOS TURISTAS QUE VISITAN LAS ISLAS BALEARES ES EXCELENTE.

Más de la mitad de los turistas de las Islas Baleares ponen una nota de excelente, mientras en 2011 otorgan esta valoración solo el 47,3% de turistas. En 2013 el 43,9% valoran su estancia en las Islas Baleares con un notable. La isla que más valoran los turistas es Menorca, dado que el 61,3% la consideran excelente, seguida de las Pitiusas, con el 58,0% y, finalmente, Mallorca, con el 49,2%. Los turistas que otorgan una valoración más alta son los que presentan una estancia media más elevada, salvo en el caso de las Pitiusas.

## 11 Conclusiones

La afluencia de turistas a las Islas Baleares alcanza las 13.100.000 personas en 2013, lo que representa un incremento respecto de 2011 y de 2012. El gasto que realizan supera los 12.000 millones de euros, que se incrementa gracias a los turistas de Alemania y Reino Unido, que encabezan los países emisores en las Islas Baleares. En cambio, el gasto de los turistas españoles se resiente de la crisis y se reducen tanto el número de turistas como el de pernoctaciones.

En general, el perfil del turista que visita las Islas Baleares es el de una mujer alemana, de 25 a 44 años, con un nivel de renta medio y que ha utilizado Internet en alguna de las fases de la contratación. El motivo del viaje es principalmente por ocio y vacaciones, y llega a las Islas mediante una compañía aérea tradicional. Los turistas que visitan las Islas se alojan mayoritariamente en establecimientos hoteleros o similares y no contratan ningún paquete turístico. La valoración global que hacen de la visita a las Islas Baleares es excelente.

Con respecto al turismo español, en 2013 disminuye, sobre

todo el que se alojado en hoteles y similares. Los turistas españoles proceden principalmente de Cataluña, Madrid y la Comunidad Valenciana. La estancia media del visitante nacional se sitúa en 7,7 días (un poco más corta que la de los extranjeros) y el gasto por día es de 90,42 euros (también inferior a la media de los extranjeros). La mayoría tienen un nivel de renta medio, son mujeres de entre 25 y 44 años y llegan a las Islas mediante una compañía aérea de bajo coste para pasar las vacaciones. La forma de contratación del viaje es principalmente directa y se alojan en un hotel o similar.

Por islas, proporcionalmente es a las Pitiusas donde más se viaja sin paquete turístico y, además, donde el gasto medio por persona y el gasto medio diario son más elevados. En Mallorca hay más proporción de turismo internacional. Finalmente, el gasto turístico de Menorca presenta el peso más importante del paquete turístico y la valoración que realizan los turistas de su estancia es la más elevada.

Fecha de cierre: 22 de mayo de 2014.

# Índice de gráficos y tablas

## Índice de gráficos

- Gráfico 1. Evolución del PIB de EEUU, Japón y la zona euro (variación interanual ajustada de estacionalidad)
- Gráfico 2. Variación interanual del precio barril Brent e inflación en la zona euro
- Gráfico 3. Evolución del tipo de cambio del euro
- Gráfico 4. Evolución del PIB de países europeos (variación interanual ajustada de estacionalidad)
- Gráfico 5. Evolución de los componentes de la demanda
- Gráfico 6. Evolución del VAB de las Islas Baleares por sectores
- Gráfico 7. Energía eléctrica mensual demandada en las Islas Baleares (MWh)
- Gráfico 8. Indicadores del sector de la construcción
- Gráfico 9. Pernoctaciones, viajeros y estancia media en hoteles de las Islas Baleares. Acumulado enero-diciembre (Índice 2004=100)
- Gráfico 10. Variación interanual de los precios hoteleros en las Islas Baleares (mayo 2013 a mayo 2014)
- Gráfico 11. Variación interanual del IPC de restaurantes, bares y cafeterías
- Gráfico 12. Pasajeros llegados a las Islas Baleares por vía aérea según origen de vuelo. Ciclo-tendencia
- Gráfico 13. Pasajeros llegados vía aérea por islas. Ciclo-tendencia
- Gráfico 14. Evolución de los tipos de interés e hipotecas
- Gráfico 15. Porcentaje de jóvenes menores de 30 años de alta en la seguridad social sobre el total de trabajadores de alta en la seguridad social. Primer trimestre 2014
- Gráfico 16. Incrementos salariales e inflación en las Islas Baleares
- Gráfico 17. Variación interanual del Índice de Precios al Consumo
- Gráfico 18. Consumo y precio de los carburantes de la automoción (gasolina 95 y gasóleo A) en las Islas Baleares
- Gráfico 19. Variación interanual de la tendencia-ciclo de indicadores de inversión de las Islas Baleares
- Gráfico 20. Mapa de la Red Natura Mallorca, Menorca y Pitiusas
- Gráfico 21. Capturas de pesca
- Gráfico 22. Densidad de población (personas/ha)
- Gráfico 23. Visitantes en las Islas Baleares el 2013
- Gráfico 24. Turistas que visitan cada isla, 2013
- Gráfico 25. Turistas españoles por comunidad autónoma de procedencia, 2013
- Gráfico 26. Turistas de las Islas Baleares por sexo y edad, 2013
- Gráfico 27. Forma de organizar el viaje y vía de acceso, 2013
- Gráfico 28. Canal de reserva de alojamiento
- Gráfico 29. Turistas por tipo de alojamiento
- Gráfico 30. Turistas llegados por aeropuerto, 2013
- Gráfico 31. Estancia media de los turistas, 2013
- Gráfico 32. Lugar del gasto de los turistas, 2013
- Gráfico 33. Tipo de gasto, 2013
- Gráfico 34. Composición del gasto de los turistas por islas, 2013
- Gráfico 35. Valoración por islas, 2013

## Índice de tablas

- Tabla 1. Perspectivas de la economía balear
- Tabla 2. Indicadores internacionales
- Tabla 3. Previsiones internacionales para 2015
- Tabla 4. Previsiones macroeconómicas de la economía española
- Tabla 5. Evolución de la economía española
- Tabla 6. Evolución de la economía balear
- Tabla 7. Crecimiento del VAB de la agricultura, ganadería y pesca
- Tabla 8. Afiliación a la Seguridad Social en la agricultura
- Tabla 9. Indicadores de la agricultura
- Tabla 10. Indicadores de la ganadería
- Tabla 11. Afiliación a la Seguridad Social en el sector pesquero
- Tabla 12. Indicadores de producción pesquera, 1r trimestre
- Tabla 13. Crecimiento del VAB de la industria y la energía en las Islas Baleares
- Tabla 14. Indicadores de la industria y la energía
- Tabla 15. Principales bienes industriales exportados desde las Islas Baleares
- Tabla 16. Crecimiento del VAB de la construcción en las Islas Baleares
- Tabla 17. Indicadores de la construcción
- Tabla 18. Indicadores avanzados de la construcción
- Tabla 19. Crecimiento del VAB de los servicios en las Islas Baleares
- Tabla 20. Indicadores del sector servicios
- Tabla 21. Indicadores del comercio
- Tabla 22. Establecimientos turísticos en las Islas Baleares
- Tabla 23. Establecimientos turísticos por islas
- Tabla 24. Turistas llegados a las Islas Baleares por país de residencia
- Tabla 25. Afiliados a la Seguridad Social
- Tabla 26. Pasajeros llegados vía aérea según origen de vuelo
- Tabla 27. Pasajeros llegados por vía marítima
- Tabla 28. Transporte de mercancías. Toneladas embarcadas y desembarcadas
- Tabla 29. Indicadores de intermediación financiera
- Tabla 30. Indicadores de los servicios empresariales e inmobiliarios
- Tabla 31. Indicadores del mercado de la vivienda
- Tabla 32. Ocupados en otros servicios
- Tabla 33. Indicadores de empleo y paro (Islas Baleares, España y UE-28)
- Tabla 34. Indicadores del mercado laboral en las Islas Baleares
- Tabla 35. Indicadores del mercado laboral por islas
- Tabla 36. Coste y jornada laboral
- Tabla 37. Accidentes de trabajo
- Tabla 38. Variación interanual del IPC (mayo 2014)
- Tabla 39. Indicadores de consumo
- Tabla 40. Consumo de los residentes en el extranjero
- Tabla 41. Recaudación Tributaria en las Islas Baleares
- Tabla 42. Indicadores de inversión
- Tabla 43. Espacios naturales protegidos por zona en las Islas Baleares (superficie en ha)
- Tabla 44. Red Natura en las Islas Baleares (superficie en ha)
- Tabla 45. Protección autonómica. Ley 1/91 de espacios naturales y de régimen urbanístico de las áreas de especial protección de las Islas Baleares (superficie en ha)
- Tabla 46. Masas de encinares (superficie en ha). Decreto 130/2001
- Tabla 47. Reservas marinas (superficie en ha)
- Tabla 48. Número de amarres de embarcaciones deportivas y recreativas (2012)
- Tabla 49. Uso de nuevas tecnologías

# Notas y abreviaturas. Agradecimientos

## Notas

Los porcentajes de variación se refieren a la diferencia entre el periodo mencionado de este año y el mismo periodo del año pasado, excepto cuando se dice expresamente otra cosa.

Fecha de cierre: 18 de junio de 2014

## Abreviaturas y siglas

$T_{t-k}^c$  (%): variación interanual del componente tendencia-ciclo calculado según el programa Tramo-Seats.

N. d.: no disponible.

AP.: Administración Pública.

ISFLSL: instituciones sin finalidades de lucro al servicio de los hogares.

FBCF: formación bruta de capital fijo.

MUFACE: Mutualidad General de Funcionarios Civiles del Estado

ISFAS: Instituto Social de las Fuerzas Armadas.

DGEE: Dirección General de Economía y Estadística.

DGMNEACC: Dirección General de Medio Natural, Educación Ambiental y Cambio Climático

MINECO: Ministerio de Economía y Competitividad.

MINETUR: Ministerio de Industria, Energía y Turismo..

## Otras fuentes utilizadas

BCE: Banco Central Europeo

BE: Banco de España

BEA: Oficina de Análisis Económico. Departamento de Comercio (Estados Unidos)

CIS: Centro de Investigaciones Sociológicas

Comisión Europea

Consejo Superior de Cámaras de Comercio de España

Destatis: Oficina Federal de Estadística (Alemania)

EBF: Federación Bancaria Europea

EIA: US Energy Information Administration

Eurostat: Oficina de Estadística de la Unión Europea

Eurostat. Comisión Europea

FMI: Fondo Monetario Internacional

HM Treasury (Reino Unido)

IET: Instituto de Estudios Turísticos

INSEE: Instituto Nacional de Estadística y Estudios Económicos (Francia)

Instituto Nacional de Estadística de Portugal

Mercapalma. Mercados Centrales de Abastecimiento de Palma de Mallorca, SA

MIC: Ministerio de Asuntos Internos y Comunicación. Oficina de Estadística (Japón)

Ministerio de Economía y Competitividad

Ministerio de Empleo y Seguridad Social

Ministerio de Fomento

Ministerio de Hacienda y Administraciones Públicas

Ministerio de Industria, Energía y Turismo

OCDE: Organización para la Cooperación y el Desarrollo Económico

Oficina Nacional de Estadística (China)

OTIB: Observatorio del Trabajo de las Islas Baleares

Servicio Estadístico Nacional de Malta

Servicio Estadístico Nacional de Túnez

Servicio Estadístico Nacional de Turquía

Servicio Estadístico Nacional de Chipre

Servicio Estadístico Nacional de Marruecos

UK Statistics Authority (Reino Unido)

### **Agradecimientos**

AENA – Aeropuerto de Ibiza

AENA – Aeropuerto de Mahón

AENA – Aeropuerto de Palma

APB: Autoridad Portuaria de Baleares. Ports de Balears

ANFAC: Asociación Española de Fabricantes de Automóviles y Camiones

ATB: Agencia de Turismo de las Islas Baleares

COAIB: Colegio Oficial de Arquitectos de las Islas Baleares

CLH: Compañía Logística de Hidrocarburos. Palma

Consejería de Agricultura, Medio Ambiente y Territorio

Dirección General de Aviación Civil. Ministerio de Fomento

DGT: Dirección General de Tráfico. Ministerio del Interior

EMT: Empresa Municipal de Transportes de Palma

Euro6000

Gesa-Endesa

IBAVI: Instituto Balear de la Vivienda. Gobierno de las Islas Baleares

Ibestat: Instituto de Estadística de las Islas Baleares

INE: Instituto Nacional de Estadística

Observatorio del Turismo. Consejería de Turismo y Deportes

Oficemen: Agrupación de Fabricantes de Cemento de España

REE: Red Eléctrica de España

Servired

Sistema 4B

SOIB: Servicio de Empleo de las Islas Baleares. Consejería de Educación, Cultura y Universidades

TGSS: Tesorería General de la Seguridad Social

### **Personas**

Marcial Bardolet Richter (DGMENEACC)

Ferran Dídac Lluch i Dubon (Secció de Cartografia de la Conselleria d'Agricultura, Medi Ambient i Territori)

Antoni M. Grau Jofre (Dirección General de Medio Rural y Marino)

Catalina Massuti Jaume (DGMNEACC)



**Govern de les Illes Balears**  
Conselleria d'Economia i Competitivitat

<http://dgeconomia.caib.es>



**Unión Europea**  
**Fondo Social Europeo**  
*El FSE invierte en tu futuro*